ПРОЛЕТАРИИ ВСЕХ СТРАН, СОЕДИНЯЙТЕСЬ!

ПУТЬ ИЛЬИЧА

ОРГАН КУМЕРТАУСКОГО ГОРКОМА КПСС, РАЙОННОГО И ГОРОДСКОГО СОВЕТОВ ДЕПУТАТОВ ТРУДЯЩИХСЯ БАШКИРСКОЙ АССР.

№ 107 (3056) — Год издания 20-й — ВТОРНИК, 2 сентября 1975 г. — Цена 2 коп.

СЕГОДНЯ В НОМЕРЕ:

Ударный месячник по заготовке кормов.

Из опыта работы агитаторов ПТУ.

На повестке дня—подготовка к зимовке скота.

Распахнулись двери школ.

В обкоме КПСС и Совете Министров Башкирской АССР

Скоту — теплую и сытую зимовку

Об ударном месячнике по заготовке кормов для животноводства и завершению подготовки животноводческих помещений, кормоцехов к зимовке

Бюро обкома КПСС и Совет Министров Башкирской АССР приняли постановление, в котором отмечают, что в этом году особое значение приобретают полное использование всех резервов для накопления кормов, своевременная подготовка и успешное проведение предстоящей зимовки скота с тем, чтобы выполнить план выходного поголовья крупного рогатого скота и овец, не допустить спада в развитии животноводства, обеспечить необходимый уровень производства и заготовок мяса, молока и другой животноводческой продукции в 1976 году.

Стремясь успешно выполнить задания девятой пятилетки и достойно встретить очередной XXV съезд КПСС, труженики села республики под руководством областной партийной организации прилагают много усилий по увеличению производства и заготовок продуктов животноводства, созданию прочной кормовой базы. Многие колхозы и совхозы успешно ведут заготовку кормов, с большой ответственностью относятся к этому важному государственному делу.

Вместе с тем, в ряде хозяйств и районов не принимается энергичных мер по обеспечению скота кормами на зимний период 1975—1976 гг., затягивается ремонт животноводческих помещений и кормоцехов.

Колхозы и совхозы Баймакского, Давлекановского, Мелеузовского, Учалинского, Уфимского, Хайбуллинского и ряда других районов отстают с выполнением планов закладки силоса, а Гафурийского, Белокатайского, Аургазинского и Бирского районов планов производства травяной муки. Отдельные районы до настоящего времени не приступили к закладке силоса из веток, сбору опавших листьев.

В хозяйствах ряда районов неудовлетворительно организовано скирдование соломы, крайне мало подвезено грубых кормов к местам зимовки, имеющиеся корма полностью не оприходованы, не составлены рационы кормления по видам и возрастным группам скота. Медленно ведутся строительство, ремонт и оснащение ферм необходимым оборудованием, не завершена работа по подбору и расстановке кадров животноводов.

Недостаточно решаются вопросы механизации кормоприготовления, не везде имеются емкости для запаривания соломы, дрожжевания и осолаживания концентратов, подогрева воды.

Министерство сельского хозяйства, тресты совхозов, объединение «Сельхозтехника», райкомы, горкомы КПСС, исполкомы райсоветов недостаточно руководят ходом подготовки к зимовке скота в колхозах и совхозах, не осуществляют должного контроля за своевременным ремонтом животноводческих помещений и механизмов на фермах, обеспечением каждого хозяйства необходимым запасом кормов, достаточным количеством оборудования для кормоприготовления.

Бюро обкома КПСС и Совет Министров республики постановили: объявить по республике с 1 по 30 сентября 1975 года ударный месячник по заготовке кормов для животноводства и завершению подготовки животноводческих ферм и кормоцехов к зимовке скота.

Райкомы и горкомы КПСС, исполкомы райсоветов, Министерство сельского хозяйства, тресты совхозов, партийные организации и руководители колхозов и совхозов обязаны принять меры по дополнительной заготовке кормов, в ходе месячника завершить выполнение установленных обкомом КПСС и Советом Министров республики заданий по всем видам кормов по каждому хозяйству и району.

До 10 сентября необходимо завершить скирдование соломы.

В месячный срок следует организовать подвоз всех грубых кормов на кормовые дворы, оприходование и передачу на хранение ответственным лицам, обеспечив противопожарную безопасность кормов.

Необходимо завершить уборку силосных культур до 20 сентября, принять исчерпывающие меры к выполнению задания по закладке силоса из веток.

Для увеличения запасов сочных кормов повсеместно нужно организовать сбор и силосование ботвы картофеля, корнеплодов и отходов овощеводства со всех площадей; развернуть работу по сбору и закладке опавших листьев в силос.

Учитывая недостаток зернофуража для откорма свиней, Министерство сельского хозяйства, тресты совхозов, райкомы, горкомы КПСС, исполкомы райсоветов, руководители хозяйств обязаны организовать в колхозах и совхозах закладку для свиней не менее 400 тысяч тонн комбинированного силоса из кукурузы с початками, ботвы и корнеплодов с добавлением полевой или гороховой соломы.

Министерство сельского хозяйства, тресты совхозов, горкомы и райкомы КПСС, исполкомы райсоветов, первичные партийные организации, руководители колхозов и совхозов обязаны разработать и осуществить в каждом хозяйстве конкретные мероприятия по завершению к 1 октября 1975 года ремонта животноводческих помещений, кормоцехов, кормокухонь, механизмов на фермах; обратив при этом особое внимание на завершение строительства новых кормоцехов и кормокухонь с тем, чтобы подготовка кормов к скармливанию проводилась на всех фермах.

Министерство сельского хозяйства, тресты совхозов, республиканское объединение «Сельхозтехника», «Башмежколхозстройобъединение», Главбашстрой, «Башсельстрой», тресты «Шкаповнефтестрой», «Туймазанефтестрой», «Башнефтепромстрой», горкомы и райкомы КПСС, исполкомы райсоветов, руководители хозяйств обязаны принять дополнительные меры к досрочному завершению строительства и вводу в эксплуатацию новых животноводческих помещений.

Республиканское объединение «Сельхозтехника» должно обеспечить колхозы и совхозы запасными частями, материалами, организовать ремонт и техническое обслуживание механизмов на животноводческих фермах, их надежную работу в течение всего года, обратив особое внимание на ремонт транспортеров ТСН-3Б и паровых котлов.

Горкомы и райкомы КПСС, исполкомы райсоветов, руководители промышленных предприятий, строительных организаций и учреждений в пятидневный срок обязаны рассмотреть и наметить меры по оказанию практической помощи подшефным хозяйствам в ремонте, строительстве новых животноводческих помещений и зимме, механизации ферм, установке кормоприготовительных агрегатов.

Горкомы, райкомы КПСС, исполкомы райсоветов, Министерство сельского хозяйства, тресты совхозов, их производственные управления сельского хозяйства обязаны:

до 1 октября 1975 года полностью укомплектовать фермы кадрами животноводов за счет направления коммунистов, комсомольцев, молодежи, колхозников и рабочих совхозов. Направить лучших механизаторов на работу в кормоцехах и кормокухнях;

создать для работников животноводства необходимые производственные и культурно-бытовые условия, организовать регулярную зооветеринарную учебу, широко применять меры морального и материального поощрения животноводов, обеспечивших в стойловый период высокую продуктивность и сохранность поголовья;

с 20 сентября по 1 октября 1975 года организовать взаимопроверку готовности колхозов и совхозов к зимовке скота между соревнующимися районами и хозяйствами, итоги взаимопроверки рассмотреть в райкомах КПСС и исполкомах райсоветов.

Райкомам, горкомам КПСС, исполкомам райсоветов, первичным партийным организациям предложено установить систематический контроль за сохранностью поголовья животных, особенно молодняка, взять под особый контроль работу молочнотоварных ферм, настойчиво добиваясь выполнения планов производства и заготовок молока каждым хозяйством и районом.

Министерства торговли, бытового обслуживания, топливной промышленности, культуры, пищевой промышленности, Башпотребсоюз, Управление кинофикации обязаны разработать и представить на рассмотрение Совета Министров Башкирской АССР мероприятия по работе среди животноводов в период зимовки скота, оказанию конкретной помощи в бытовом, торговом и культурном обслуживании.

Горкомы, райкомы КПСС, исполкомы райсоветов, Башоблассовпроф, обком ВЛКСМ, первичные партийные, профсоюзные и комсомольские организации обязаны усилить организаторскую и массово-политическую работу среди животноводов, направленную на успешное завершение подготовки к зимовке скота, досрочное выполнение принятых на 1975 год социалистических обязательств по производству и заготовкам животноводческих продуктов, широко пропагандировать и распространять опыт лучших хозяйств и передовых животноводов, добившихся наибольшей продуктивности скота и птицы в стойловый период.

Редакциям газет, Комитету по телевидению и радиовещанию Совета Министров Башкирской АССР предложено в период месячника широко освещать выполнение установленных заданий по накоплению кормов, широко показывать опыт работы передовых районов, хозяйств, ферм и работу партийных, советских и сельскохозяйственных органов по обеспечению выполнения народнохозяйственных планов и принятых обязательств в области животноводства завершающего года девятой пятилетки, ход социалистического соревнования за достойную встречу очередного XXV съезда КПСС.

Вспахано зяби

в колхозах и совхозах района на 1 сентября 1975 года
(в процентах к плану)

им. Куйбышева	76
«Золотой колос»	84
«Радио»	91
«Россия»	65
«Красная поляна»	78
«Путь к коммунизму»	75
им. Калинина	95
им. Кирова	107
«Дружба»	82
«Искра»	85
по колхозам	**85**
Кукургазинский	67
Мурапталовский	77
Таймасовский	63
по совхозам	**67**
по району	**75**

Как видно из сводки, в хозяйствах района поднято 75 процентов августовской зяби, или 67569 гектаров. Организовав двухсменную работу пахотных агрегатов и оперативное техническое обслуживание их в поле, раньше всех завершили вспашку земли под яровой клин будущего года механизаторы колхоза имени Кирова. Сейчас кировчане ведут пахоту чистых паров. Высокими темпами пашут зябь механизаторы колхозов имени Калинина, «Радио», «Искра» и большинства других хозяйств.

А вот в Таймасовском и Кукургазинском совхозах, в колхозе «Россия» затянули эту работу. И основная причина отставания —отсутствие двухсменной работы отдельных агрегатов, частые простои тракторов из-за технических неисправностей.

Инженерным службам хозяйств следует обеспечить безостановочную работу агрегатов с тем, чтобы завершить вспашку зяби в ближайшие дни.

„Мироновская — 808" получила „прописку"

В прошлом году только два хозяйства—Кукургазинский и Таймасовский совхозы,—возделывали в районе озимый сорт пшеницы «мироновская-808». И несмотря на крайне неблагоприятные погодные условия прошедшего лета, она зарекомендовала себя с наилучшей стороны, вознаградив труд хлеборобов неплохим урожаем.

Нынче этот сорт пшеницы решили возделывать в большинстве хозяйств района, «Мироновской-808» на сегодня засеяно 2209 гектаров площадей, в том числе 848 га в Кукургазинском, 540—в Таймасовском, 341—в Мурапталовском совхозах и 135 гектаров—в колхозе «Россия». Думается, ее возделывание поможет хозяйствам района поднять урожайность зерновых.

Г. САЛИХОВА,
агроном-семеновод управления сельского хозяйства.

Будут участниками ВДНХ

Локомотивная бригада ПТУ производственного объединения «Башкируголь», возглавляемая В. Г. Жиляевым, считается одной из лучших в системе министерства угольной промышленности СССР.

Бригада экскаваторщиков разреза «Кумертауский» А. Ф. Ефремова имеет наилучшие результаты на вскрышных работах.

Обе эти бригады завоевали право быть участниками ВДНХ текущего года.

К. КОНОНОВ.

ИЗ ОПЫТА

Агитатор в коллективе

Агитаторы — самый многочисленный отряд идеологических работников. Они разъясняют трудящимся решения партии и правительства, местных партийных и советских организаций, задачи трудовых коллективов, увлекают товарищей по труду на достижение высоких производственных показателей. Агитаторы помогают партийным организациям объединять усилия трудящихся на успешное решение задач пятилетки, развивать их сознательности, информируют членов коллектива в ходе трудового соревнования, рассказывают о достижениях передовиков, на которых надо равняться, называют тех, кому надо подтянуться.

Агитколлектив погрузочно-транспортного управления объединения «Башкиртуголь» состоит из 30 агитаторов. В их числе 18 коммунистов, 9 комсомольцев и 3 беспартийных. В основном это инженерно-технические работники, имеющие высшее и среднетехническое образование.

Агитаторы закреплены за производственными участками. Партийное бюро управления практикует закрепление нескольких агитаторов за каждым производственным участком. Одному поручается наглядная агитация, другому — выпуск стенных газет, боевых листков и молний, третьему — проведение бесед, подведение итогов социалистического соревнования и т. д.

Большую помощь агитаторам оказывает кабинет политпросвещения и организованный при нем методический совет по массово-политической работе, который разрабатывает тематику бесед для агитаторов и политинформаторов, дает методические рекомендации, советует, с какой литературой надо ознакомиться при подготовке к выступлению по той или иной теме, обобщает опыт работы агитаторов и политинформаторов. Работает методический совет по утвержденному плану. В специальной папке хранятся производственные планы, организационно-технические мероприятия на месяц, квартал, год и целям пятилетки, социалистические обязательства предприятия, служб, участков, депо, станций и результаты их выполнения и т. д.

Кабинет политпросвещения, возглавляемый старшим нормировщиком Ц. Н. Субботиным, организован на общественных началах. Для него выделена специальная комната, где на стеллажах размещены газеты и журналы (технические, политические, экономические), имеется библиотека с книжным фондом свыше 400 экземпляров.

Важную роль в агитационно-массовой работе управления играет радиогазета. Систематически три раза в неделю агитаторами ведутся радиопередачи.

Редколлегию радиогазеты возглавляет Г. Н. Григорец. Радиогазета освещает ход выполнения государственного плана и обязательств за месяц, квартал, год, поздравляет передовых рабочих с днем рождения, юбилеем продолжительной работы на предприятии, рассказывает о нарушителях техники безопасности, трудовой и производственной дисциплины, общественного порядка, пьяницах и т. д.

Наряду с такой важной формой коммунистического воспитания, как устная политическая агитация, партийное бюро управления уделяет повседневное внимание и средствам оперативной, доходчивой и красочно оформленной наглядной агитации, которая также помогает мобилизовать трудящихся на повышение эффективности общественного производства.

В управлении красочно оформлены стенды участников Великой Отечественной войны, передовых рабочих и бригад, последователей Басова, решивших работать без травм и аварий, стенд с социалистическими обязательствами на завершающий год пятилетки, Доска показателей социалистического соревнования между локомотивными бригадами, взявшими обязательство вывести в отвалы более 1 миллиона кубометров горной массы в год и Доска показателей выполнения планов по управлению, станциям, цехам, участкам и т. д.

Активно участвуют агитаторы в выпуске стенной печати. У нас выпускается газета «Железнодорожник», которая на городском смотре-конкурсе неоднократно занимала призовые места среди стенной печати предприятий города. На каждом участке, станции также выпускаются свои стенные газеты, боевые листки, молнии.

В целях повышения уровня теоретической подготовки агитаторов партийное бюро проводит с ними семинары и совещания, на которых политинформаторы и агитаторы делятся опытом работы, знакомятся с производственными показателями предприятия, с предстоящими задачами коллектива, поэтому они всегда в курсе хозяйственных дел управления.

Лучшими агитаторами в погрузочно-транспортном управлении являются начальник станции Н. С. Горбунов, начальник вагонного депо И. В. Манеенков, старший мастер локомотивного депо М. Н. Касьянов и другие.

Интересно строят свою работу эти товарищи. Их беседы отличаются содержательностью, простотой и жизненностью, всегда увязаны с задачами коллектива и несут в себе заряд активности, воспитывают у слушателей чувство хозяина и высокую ответственность за порученное дело.

Агитаторы информируют слушателей по вопросам политической жизни страны. В последнее время основными темами их выступлений были пропаганда Обращения ЦК КПСС к партии, к советскому народу, решений декабрьского (1974 г.) и апрельского (1975 г.) Пленумов ЦК КПСС, постановлений ПК КПСС «О 30-летии Победы в Великой Отечественной войне 1941—1945 гг.», «О социалистическом соревновании за достойную встречу XXV съезда КПСС» и другие.

Работа агитаторов приносит ощутимые плоды. Так, коллектив станции Север-Породная, где агитатором Н. С. Горбунов, выполнил семимесячный план на 105,1 процента, ремонтники локомотивного депо (агитатор М. Н. Касьянов) — на 105,4, вагонного депо (агитатор И. В. Манеенков) — на 101,6 процента.

Благодаря усилиям коллектива, руководства, партийной и профсоюзной организаций, активной работы агитколлектива погрузочно-транспортное управление успешно выполняет и перевыполняет государственные задания. За 7 месяцев текущего года план по грузоперевозкам выполнен на 104,9 процента, сверх плана перевезено свыше 1 миллиона 870 тысяч тонн народнохозяйственных грузов, в том числе угля — 108 тысяч тонн, угольных брикетов — 24 тысячи тонн, вскрыши — 395 тысяч кубометров.

По результатам соревнования между предприятиями объединения коллективу управления четыре раза за полугодие присуждалось первое место с вручением переходящего Красного знамени.

За первый квартал этого года присуждено первое место с вручением переходящего Красного знамени горкома КПСС и исполкома горсовета. За сокращение оборота вагонов присуждено второе место. Ко Дню Победы присуждено четыре переходящих вымпела за победу в соревновании в честь городов-героев.

В настоящее время коллектив транспортников объединения «Башкиртуголь» в ответ на постановление ПК КПСС включился в социалистическое соревнование за достойную встречу XXV съезда КПСС и готовит съезду партии свои трудовые подарки.

В. ГРИГОРЕЦ,
руководитель агитколлектива ПТУ объединения «Башкиртуголь».

За дальнейшее улучшение качества строительства

Центральный Комитет КПСС рассмотрел вопрос о ходе выполнения применительно к году 1969 года постановления ПК КПСС и Совета Министров СССР «О мерах по улучшению качества жилищно-гражданского строительства».

В принятом постановлении отмечается, что в реализации намеченной XXIV съездом партии программы социальных преобразований, подъема материального и культурного уровня жизни народа важное значение имеет улучшение жилищных условий трудящихся. За текущие пятилетки будут введены в эксплуатацию жилые дома общей площадью 542 миллиона квадратных метров. 56 миллионов советских граждан получат новые квартиры или улучшат жилищные условия.

За это время несколько повысилось качество жилищно-гражданского строительства, улучшились планировка квартир, архитектурный облик и благоустройство городов и сел. Строительство жилья в стране ведется в основном специализированными строительно-монтажными организациями и домостроительными комбинатами. Шире стали внедряться новые эффективные материалы, прогрессивные конструкции, передовые методы труда, что способствует повышению качества, сокращению трудовых затрат и сроков строительства.

Наряду с этим ПК КПСС отметил, что в некоторых республиках, краях и областях все еще не обеспечивается необходимое качество жилищно-гражданского строительства. Существенный ущерб качеству наносит неритмичный ввод жилья. Отмечено также, что застройка жилых районов во многих городах, рабочих и сельских поселках ведется некомплексно. Капитальные вложения, выделяемые на культурно-бытовое строительство, осваиваются не полностью. В частности, имеет место существенное отставание в работах по благоустройству новых жилых районов.

ЦК КПСС обязал партийные и советские органы в республиках, краях и областях принять действенные меры по коренному улучшению качества строительства жилых домов и объектов культурно-бытового назначения. Строительные министерства и ведомства, указывается в постановлении, обязаны поднять требовательность к руководителям строек и предприятий за качество выполняемых работ, создать обстановку высокой взыскательности и нетерпимости к нарушителям производственно-технологической дисциплины, улучшить дело подготовки высококвалифицированных рабочих кадров для жилищно-гражданского строительства.

ПК КПСС поручил соответствующим министерствам, ведомствам и другим организациям разработать мероприятия по дальнейшему развитию и техническому совершенствованию базы индустриального домостроения в городах и в сельской местности и отразить их в плане на 1976—1980 годы, осуществить меры по улучшению планирования и организации жилищно-гражданского строительства. Архитектурно-строительным организациям предложено в полной мере использовать предоставленные им законодательством права в целях повышения качества жилищно-гражданского строительства.

(ТАСС).

Отчеты и выборы в комсомоле

В вечерней школе рабочей молодежи № 1 состоялся семинар секретарей первичных комсомольских организаций города и района с повесткой дня «Отчеты и выборы в комсомольских организациях». Его открыл секретарь горкома КПСС П. Т. Мельников.

О роли комсомольских организаций города и района, каждого члена ВЛКСМ в выполнении решений XVII съезда комсомола рассказал собравшимся первый секретарь горкома комсомола Р. Г. Юсупов.

Заведующий организационным отделом горкома комсомола Ю. В. Кондратьев рассказал о задачах по проведению предстоящих отчетно-выборных собраний в первичных комсомольских организациях. С докладом «Каждому дому труженику — среднее образование» выступил директор вечерней школы рабочей молодежи Г. Х. Булатов. Участников семинара о работе комсомольских организаций по воспитанию несовершеннолетних подростков в ходе операции «Забота-75» проинформировала старший инспектор детской комнаты милиции Н. В. Панферова. Затем секретарь горкома комсомола Н. И. Нежданов рассказал о задачах первичных организаций в связи с началом учебного года в сети комсомольского политпросвещения. На семинаре выступил инструктор обкома ВЛКСМ Г. Х. Хаметов.

ПАВЛОВ.

Поработали от души

Наступил новый учебный год — год завершения перехода ко всеобщему среднему образованию. И как всегда, во время каникул, в школах велась интенсивная подготовка к началу занятий учащихся. Отлично потрудились нынешним летом учителя, техничка, старшеклассники Знаменской средней школы. Они побелили стены во всех классах, покрасили полы, парты, оконные переплеты.

В этой связи мне хочется от души поблагодарить наших уборщиц В. Дятлову, Н. Лаптеву, Е. Нехорошеву и А. Лаптеву. Большую помощь им оказывали старшеклассницы Галя Зверева, Надя Дятлова и Валя Потемкина. Очень часто в школе бывал председатель Кривля-Илишкинского сельсовета К. М. Аминачев, который помог нам достать все необходимое для ремонта школы.

С радостным настроением переступили вчера порог обновленной школы ученики. Нет сомнения в том, что нынешний учебный год пройдет успешно, потому что в нашей школе трудится такой спаянный и дружный коллектив.

Н. СКОРОПУПОВ,
директор Знаменской средней школы.

НАМ ОТВЕЧАЮТ

Лишен премии

В редакцию газеты «Путь Ильича» поступило письмо от жителей деревни Новая Отрада, в котором они пишут о недобросовестной работе почтальона Г. Юрьева.

Письмо было направлено для принятия мер в Кумертауский районный узел связи. Как нам ответил начальник узла связи С. Акашев, изложенное в письме подтвердилось. Почтальон Г. Юрьев за недобросовестную работу лишен премиальной доплаты за август.

В преддверии зимовки

—Семинар животноводов—

В минувшую среду в колхозах «Радио» и «Россия» состоялся семинар животноводов района, на котором были обсуждены вопросы организации и проведения предстоящей зимовки скота. В работе семинара приняли участие руководители хозяйств, ведущие зооветспециалисты, управляющие отделениями и фермами совхоза, некоторые бригадиры комплексных бригад колхозов, заведующие молочнотоварными фермами.

С докладом перед собравшимися выступил начальник управления сельского хозяйства Н. Павлов. Он довольно подробно охарактеризовал положение дел с заготовкой кормов, указал на некоторые недостатки и призвал животноводов к бережливому и рациональному расходованию кормов, правильному их приготовлению и умелому скармливанию.

О качестве заготовленных кормов рассказал главный ветврач района Н. Калегин. В частности, он сказал:

—По имеющимся данным, полученным на районной ветлаборатории, в этом году количество каротина и переваримого протеина (белковых веществ) намного больше, чем в прошлые годы. Это дает основание сказать, что количественный недостаток кормов будет несколько компенсироваться наличием провитамина и белков. Это следует учитывать при составлении рационов.

Секретарь партийной организации колхоза «Россия» С. Григоренко сообщил, что делается в хозяйстве для максимального использования силоса в приготовлении кормов и их скармливании.

—Правление колхоза,—говорит тов. Григоренко,—на днях приняло решение, в котором содержится целый ряд мероприятий в связи с постановкой скота на стойловое содержание. В частности, всем бригадирам комплексных бригад и заведующим фермами дано строжайшее указание на использование мочоного корма в первые месяцы зимовки.

Он рассказал о том, что ветки сначала измельчаются агрегатом БС-1,8, затем—кормодробилкой «Волгарь». После этого полученная масса запаривается вместе с соломой. При такой технологии приготовления корма имеют приятные вкусовые и питательные качества и лучше поедаются скотом. Перед запаркой соломенно-веточная смесь поливается соленым раствором.

—Мне кажется,—заключает С. Григоренко,—такой метод скармливания веточных кормов самый рациональный и его надо применить во всех хозяйствах.

Председатель колхоза «Красная поляна» Т. Варнавский ознакомил присутствующих с технологией закладки соломы на силос в своем хозяйстве.

Выступивший затем председатель колхоза имени Куйбышева П. Салкин доложил о том, как хозяйство готовит животноводческие помещения к зиме.

—Уже сейчас мы могли бы начать дрожжевание концентратов на молочнотоварной ферме № 2, но Мамчинская котельная не снабжает ферму водой. Мы пробурили свою скважину, но не имеем труб, чтобы проложить водопровод на расстояние 600 метров, мы просим оказать нам неотложную помощь.

Далее тов. Салкин указал на необходимость завоза в хозяйство карбамида, который когда-то с успехом использовался.

На семинаре выступили председатель колхоза имени Калинина Л. Рачков, председатель колхоза «Путь к коммунизму» Н. Павлов и главный зоотехник Таймасовского совхоза А. Просолов.

В заключение к участникам семинара обратился второй секретарь ГК КПСС Н. А. Муратбакиев. Он выразил уверенность, что животноводы района сделают все необходимое, чтобы провести зимовку успешно и достигнуть новых успехов в увеличении производства продуктов животноводства. Это будет нашим подарком предстоящему XXV съезду КПСС.

Участники семинара ознакомились с технологией приготовления кормов и скармливанию на Ковалевской МТФ и силосованием веток с соломой в колхозе «Радио».

А. ЛИСИЦЫН,
наш корр.

На международные темы

Китай: неустойчивость обстановки

По сообщениям из Китая, внутриполитическая обстановка там вновь обострилась. По стране прокатились волнения рабочих и крестьян, недовольных политикой маоистов. В то же время усилилась борьба между различными фракциями и группировками, претендующими на руководство делами государства.

Начатая маоистами после сессии всекитайского собрания народных представителей (ВСНП) минувшей зимой так называемая «кампания за изучение теории диктатуры пролетариата и ограничение буржуазного права» уже нанесла и продолжает наносить серьезный ущерб народному хозяйству. Занимаясь поисками «теоретического обоснования» и оправдания своей враждебной марксизму-ленинизму политике, лидеры режима забросили конкретные проблемы производства. Это привело к усилению дезорганизации экономики. В результате, как сообщает иностранная печать, полугодовой план был недовыполнен. Особенно неблагополучное положение сложилось в металлургической и угольной промышленности и на транспорте. Чтобы найти выход из создавшегося положения, маоисты прибегли к старому методу «завинчивания гаек». Трудящиеся КНР и раньше не пользовались правом на ежегодные оплачиваемые отпуска. Отныне же им придется «добровольно» работать и по воскресениям—не менее 3—4 часов каждый выходной день. Отказ улучшить условия жизни трудящихся, сообщает «Нью-Йорк таймс», официально мотивируется необходимостью «предотвратить соскальзывание к капитализму!»

Однако результат подобной политики оказался совсем не тем, которого ожидал Пекин. Недовольство трудящихся, и в первую очередь рабочего класса, прорвалось наружу. Как сообщает зарубежная печать, рабочие КНР протестуют против непомерной интенсификации труда, требуют повышения заработной платы. В ряде случаев волнения трудящихся выливаются в вооруженные столкновения с армией и полицией. Имеются убитые и раненые.

Как сообщают из Китая иностранные корреспонденты, такие столкновения произошли, в частности, в провинции Чжэцзян. В главном городе этой провинции Ханчжоу против рабочих была брошена армия, занявшая 22 промышленных предприятия. Характерно, что для «наведения порядка» в Ханчжоу были использованы не войска Чжэцзянского военного округа, а части, расквартированные в городе Укань, находящемся за 500 километров от Чжэцзяна. Использование частей столь отдаленного гарнизона для подавления волнений рабочих в провинции Чжэцзян говорит о том, что местные воинские подразделения, видимо, оказались «неблагонадежными».

Из сообщений иностранной печати явствует, что волнения среди рабочих не ограничиваются провинцией Чжэцзян. «Нью-Йорк таймс» упоминает об аналогичных случаях на металлургических заводах и железнодорожном транспорте в других районах страны. По словам той же газеты, которая ссылается на рассказы лиц, приезжающих из Китая, на отдельных заводах руководители боятся встречаться с рабочими, требующими повышения заработной платы, и лицами, протестующими против завышенных темпов производства.

Зарубежная печать обращает внимание также и на то обстоятельство, что обострение обстановки на местах в отдельных городах и провинциях страны сопровождается усилением борьбы за власть в самом Пекине. В последнее время иностранные посольства в столице КНР стали обнаруживать в поступающей к ним корреспонденции листовки с критикой одних и восхвалением других китайских деятелей.

В дипломатических кругах в Пекине все эти факты расцениваются как новое подтверждение неустойчивости внутриполитического положения в КНР.

А. АЛЕКСАНДРОВ.
(ТАСС).

Готовят корма

Засушливое лето этого года создало затруднения в заготовке кормов для общественного поголовья. Учитывая сложившуюся обстановку, труженики колхоза «Радио» первыми в районе решили силосовать ветки в смеси с соломой. Для этого они установили на краю силосной траншеи агрегат «Вихрь» и начали измельчать ветки вместе с соломой.

Поданная в режущий аппарат соломенно-веточная смесь измельчалась лучше, чем при раздельном способе резки. Полученная масса тут же подливалась 10-процентным соленым раствором и трамбовалась.

Как рассказал нам председатель колхоза В. В. Мыльников, такая технология закладки силоса сулит большие выгоды. Во-первых, измельчаются не только листья, но и сами ветки, во-вторых, питательность и вкусовые качества при этом значительно возрастают. Применение соленого раствора оберегает корма от плесени и прели, обеспечивает длительную сохранность.

В. ИВАНОВ,
селькор.

ГАЗЕТЫ И ЖУРНАЛЫ— КАЖДОЙ СЕМЬЕ

Выписывайте „Сельскую жизнь“

Читатели «Сельской жизни» имеют возможность ежедневно быть в курсе важнейших событий, происходящих в нашей стране и за рубежом.

Главное внимание газета уделяет мобилизации усилий сельских тружеников на успешное выполнение задач по дальнейшему развитию сельскохозяйственного производства.

Постоянно в поле зрения газеты:

—опыт работы передовых колхозов и совхозов, межхозяйственных предприятий и объединений;

—вопросы социалистического соревнования, организации труда и управления производством;

—меры по укреплению материально-технической базы сельского хозяйства, строительству, механизации, химизации, мелиорации земель;

—достижения отечественной и зарубежной науки.

Партийный актив, все сельские коммунисты найдут в газете материалы об опыте работы первичных партийных организаций и партийных комитетов по руководству хозяйством и воспитанию людей.

Из номера в номер «Сельская жизнь» публикует материалы:

—по вопросам культуры и быта села;

—на темы воспитания и на темы морали;

очерки, рассказы, стихи, отрывки из новых литературных произведений;

—о событиях за рубежом;

—об опыте братских социалистических стран;

—о положении крестьян в странах капитала.

У газеты самые тесные связи с читателями и авторским активом. Ежемесячная почта «Сельской жизни» превышает 30 тысяч писем. Они занимают достойное место в газете.

По просьбе читателей газета регулярно печатает:

—страницы «Письмо в газету», «Календарь природы», «Литература и искусство», «Книга—почтой»;

—целевые подборки «Для вас, механизаторы», «Новости науки и техники», «Для молодежи», «Для вас, женщины»;

—ежедневно комментарий Гидрометцентра СССР «Погода и посевы»;

—по пятницам и субботам—программы Центрального телевидения и радио на следующую неделю;

—справочные таблицы денежно-вещевой лотереи и лотереи ДОСААФ, таблицы ЗОК Государственного займа и результаты «Спортлото».

Для быстрейшей доставки читателям «Сельская жизнь» печатается в 41 городе страны, куда из Москвы передаются по фототелеграфу оттиски полос или вылетают самолетами матрицы.

Редакция газеты
«Сельская жизнь».

Коллективу автотранспортного отдела райобъединения «Сельхозтехника» по итогам соцсоревнования работников транспорта «Башсельхозтехника» во втором квартале присуждено первое место с вручением переходящего вымпела и денежной премии.

Много труда и сил вложили шоферы, чтобы стать лучшими в республике, тысячи тонн различных сельскохозяйственных грузов вывезли они в хозяйства района дополнительно к плану.

Вместе со всем коллективом замечательно трудится и водитель Юрий Варфоломеев. Как о старательном, добросовестном труженике отзываются о нем и его товарищи по работе и колхозники колхоза «Россия», где Юрий работал в этом году на вывозке зеленой массы кукурузы и подсолнечника.

НА СНИМКЕ: Ю. Варфоломеев.

Фото Н. ПРЯХИНА.

В помощь политинформатору

ПРИМЕРНАЯ ТЕМАТИКА
бесед на сентябрь 1975 г.

ПОЛИТИЧЕСКАЯ ЖИЗНЬ

1. Во имя мира и безопасности в Европе.

На совещании в Хельсинки.—«Правда», 1975, 30 июля.

Выступление Л. И. Брежнева на Общеевропейском Совещании.—«Правда», 1975, 1 августа.

Подписание заключительного акта.—«Правда», 1975, 2 августа.

Об итогах Совещания по безопасности и сотрудничеству в Европе.—«Правда», 1975, 7 августа.

Ленинская политика мира.—«Правда», 1975, 8 августа.

2. Всесоюзный день работников нефтяной и газовой промышленности

В Центральном Комитете КПСС «О работе Министерства химического и нефтяного машиностроения по повышению роли мастеров на производстве»—«Правда», 1975, 12 февраля.

Коршунов Е. Газовая промышленность СССР.— «Культурная жизнь», 1975, № 1, с. 12—14.

Нефтяная промышленность—«Экономическая газета», 1975, № 3, с. 1—2.

Газовая промышленность—«Экономическая газета», 1975, № 17, с. 1—2.

3. День танкистов.

В Центральном Комитете КПСС «О 30-летии Победы Советского народа в Великой Отечественной войне 1941—1945 годов»—«Коммунист», 1975, № 3, с. 6—10.

Гречко А. А. Вооруженные Силы Советского государства. Изд. 2-е, доп. М. Воениздат, 1975.

Ротмистров П. А. Время и танки. М. Воениздат, 1972.

Катуков М. Е. На острие главного удара. М., Воениздат, 1974.

И. Павловский. Стальной щит Родины—«Агитатор», 1975, № 16, с. 26.

ЭКОНОМИЧЕСКАЯ ЖИЗНЬ

1. XXV съезду партии—ударный труд

Постановление Центрального Комитета КПСС «О социалистическом соревновании за достойную встречу XXV съезда КПСС».—«Правда», 1975, 22 августа.

К новым трудовым успехам—«Советская Башкирия», 1975, 22 августа.

Работаем по-стахановски—«Труд», 1975, 24 августа.

Материалы периодической печати.

2. Главное—качество продукции

В Центральном Комитете КПСС «Об опыте работы партийных организаций и коллективов передовых предприятий промышленности Львовской области по разработке и внедрению комплексной системы управления качеством продукции»—«Экономическая газета», 1975, № 34, с. 3.

В Центральном Комитете КПСС «О ходе выполнения принятого в мае 1969 года постановления ЦК КПСС и Совета Министров СССР «О мерах по улучшению качества жилищно-гражданского строительства». «Советская Башкирия», 1975, 29 августа.

Производству—высокую эффективность, продукции— отличное качество.—«Экономическая газета», 1975, № 33, с. 4.

Смотр эффективности и качества на предприятиях Ярославской области.— «Экономическая газета», 1975, № 32.

3. Сельское хозяйство на финише пятилетки

Постановление ЦК КПСС и Совета Министров СССР «О дополнительных мерах по обеспечению своевременной уборки, перевозки и переработки сахарной свеклы урожая 1975 года».—«Советская Башкирия», 1975, 23 августа.

Животноводство: итоги семи месяцев.—«Экономическая газета», 1975, № 33, стр. 19.

Зимовке скота— образцовую подготовку.—«Блокнот агитатора», 1975, № 5, стр. 1—3.

КУЛЬТУРНАЯ ЖИЗНЬ

1. О состоянии и мерах по дальнейшему совершенствованию народного образования в СССР

Материалы шестой сессии Верховного Совета СССР восьмого созыва 17—19 июля 1973 г. М., Политиздат, 1973.

Тяжельников Е. М. Учиться, работать и бороться по Ленину. М. «Молодая гвардия», 1974 г.

Селищева Н. Т., Ковешников Е. М. и Стешенко Л. А. «О народном образовании», М., «Юрид. лит.», 1974 г.

Материалы августовских совещаний учителей—«Путь Ильича».

2. С. Н. Сергеев-Ценский (к 100-летию со дня рождения)

Сергеев-Ценский в жизни и творчестве. Воспоминания современников. Тамбов, Кн. изд. 1963.

Щербина В. Р.—Эпоха и человек. М., 1961, с. 203—300.

МЕЖДУНАРОДНАЯ ЖИЗНЬ

1. Демократическая республика Вьетнам (к 30-ой годовщине со дня провозглашения).

Иваньшин С. И., Осотов И. А. Победа вьетнамского народа. М., «Знание», 1974.

Лигай К., Пивоваров Я. Успехи Демократической Республики Вьетнам — «Международная жизнь», 1975, № 1, с. 153—154.

Неменина С. Х. У истоков дружбы. К 25 годовщине установления дипломатических отношений между СССР и ДРВ. —«Новое время», 1975, №5, с. 67.

2. Народная республика Болгария (К 31-ой годовщине социалистической революции).

Димитров Д. Под знаменем социализма, по ленинскому пути—«Партийная жизнь», 1974, № 17, с. 69—73.

Народная республика Болгария. Справочник., М., «Знание», 1974.

Трудовые свершения болгарского народа—«Агитатор», 1974, № 16, с. 51—52.

4. К событиям в Бангладеш

К событиям в Бангладеш.—«За рубежом», № 35, с. 4.

Переворот в Бангладеш.—«Новое время», 1975, № 34, стр. 17.

Материалы центральной и республиканской печати.

5. К событиям в Португалии

Португальская революция переживает трудные дни—«За рубежом», 1975, № 35, с. 3.

Португальские коммунисты требуют остановить реакцию.—«За рубежом», 1975, № 34, с. 5.

Португалия: сложный период революции.—«Правда», 1975, 1 августа.

Материалы центральных газет и журналов.

ОТДЕЛ ПРОПАГАНДЫ И АГИТАЦИИ ГОРКОМА КПСС.

Перед дальней дорогой...

Накануне нового учебного года в городском Доме пионеров состоялся семинар старших пионервожатых. На нем с докладом «Задачи пионерских организаций на новый учебный год» выступила секретарь горкома комсомола С. Н. Гречкина. Затем о планировании и формах работы с юными ленинцами и октябрятами присутствующим рассказали методисты Дома пионеров А. Н. Носова и Л. К. Пряхина.

Затем своим опытом работы поделилась старшая пионервожатая школы № 1 А. Г. Лашина, которая рассказала о том, как она совместно с педагогическим коллективом работает с учащимися и их родителями.

На семинаре были подведены итоги деятельности пионерских организаций в прошлом учебном году, а также поставлены новые задачи, главная из которых—воспитывать пионеров на примере лучших трудовых и боевых традиций советского народа.

В заключение методист Дома пионеров А. Н. Носова рассказала об организации учебы пионерского актива.

И. КОНОВАЛОВА,
юнкор.

Очередные задачи сельской школы

Перед началом нового учебного года во Дворце культуры угольщиков состоялось традиционное совещание учителей сельских школ района. На нем с докладом «О дальнейших мерах по завершению всеобщего среднего образования молодежи» выступил секретарь горкома КПСС П. Т. Мельников. О роли комсомольских и пионерских организаций школ в идейном воспитании учащихся и развитии их общественной активности рассказала секретарь горкома комсомола С. Н. Гречкина.

Опытом своей работы поделились классный руководитель Отрадненской средней школы Н. Г. Кондрашкина, учителя А. Т. Ступина из Ермолаевской средней школы и Ф. С. Максютова из Шабагишской восьмилетней школы, завуч по внеклассной работе Таймасовской средней школы М. С. Бужакаева и другие.

В заключение перед собравшимися выступил председатель исполкома райсовета Р. А. Абдрашитов.

После совещания состоялись семинарские занятия.

Но вот все учащиеся сели за парты. Наступила напряженная тишина. Начался новый учебный год. Счастливого пути вам, школьники, в страну будущих знаний.

С новым учебным годом!

Вот и опять в первый сентябрьский день во всех школах раздались переливчатые трели звонка, известившего о начале учебного года. Радостны лица учащихся, собравшихся в просторных и светлых классах после долгого пионерского лета.

Среди всех заметно выделяются первоклассники, для которых школа пока нечто новое, незнакомое, неизведанное. С трепетным чувством переступили они порог своих классов. Но до этого их поздравила с началом учебы преподаватели, родители, пионеры, представители шефов—городских предприятий.

На снимке: на уроке первоклассники городской школы № 10.

Фото Ф. САЕНКО.

Зам редактора В. А. НЕЛЮБИН.

Кумертауский горномеханический техникум объявляет дополнительный набор учащихся на 1975—1976 учебный год на вечернее отделение по следующим специальностям на базе 10 классов:

—открытая разработка месторождений полезных ископаемых—срок обучения 3 года 6 месяцев;

—обработка металлов резанием—срок обучения 3 года 3 месяца.

Вступительные экзамены с 10 по 20 ноября 1975 года.

Зачисление в состав учащихся—с 21 по 24 ноября.

Начало занятий с 1 декабря 1975 года.

При зачислении учащихся по специальности «Открытая разработка месторождений полезных ископаемых» преимуществом пользуются рабочие предприятий, относящихся к Министерству угольной промышленности СССР.

Дирекция.

Кумертауской фабрике химчистки требуется на постоянную работу **кочегар** котельной, имеющий право работы на паровых котлах на газовом топливе. Оплата по штатному расписанию.

Обращаться к уполномоченному по использованию трудовых ресурсов—ул. Комсомольская, 35, или к администрации фабрики в часы занятий.

Трест «Башкирразрезстрой» приглашает опытных дипломированных специалистов для работы в г. Кумертау и в р. п. Тюльган Оренбургской области:

—**начальников и главных инженеров** разрезостроительных управлений, УМТС и УПТК;

—**начальников** отделов треста и управлений;

—**старших прорабов и прорабов, рабочих** строительных специальностей.

С предложениями обращаться в отдел кадров треста по адресу: г. Кумертау, ул. К. Маркса, 24, или к уполномоченному по использованию трудовых ресурсов—ул. Комсомольская, 35.

В районе д. Якупово пропала кобылица в возрасте 6 лет, темно-рыжей масти, с белым пятном на лбу. Обнаруживших просим сообщить в правление колхоза имени Куйбышева.

Коллектив учителей Свободинской средней школы выражает искреннее соболезнование учительнице начальных классов Станковской В. А. по поводу безвременной смерти ее отца

СТАНКОВСКОГО Александра Ивановича.

Коллектив ПМК-325 глубоко скорбит по поводу смерти рабочего

ИСКУЖИНА Гализа Халиуловича

и выражает соболезнование семье и близким покойного.

Газета выходит три раза в неделю: во вторник, четверг, субботу, на русском и башкирском языках.

ТЕЛЕФОНЫ: редактор—34—60, зам. редактора, отдел партийной жизни и ответ. секретарь—39—83, зам. редактора по дубляжу, переводчики и промышленно-транспортный отдел—37—35, отделы сельского хозяйства и писем—39—78.

АДРЕС РЕДАКЦИИ: 453350, г. Кумертау, улица Гафури, 26.

Кумертауская типография Управления по делам издательств, полиграфии и книжной торговли Совета Министров БАССР.

Заказ № 2297 Тираж 13040.

ПРОЛЕТАРИИ ВСЕХ СТРАН, СОЕДИНЯЙТЕСЬ!

ПУТЬ ИЛЬИЧА

ОРГАН КУМЕРТАУСКОГО ГОРКОМА КПСС, РАЙОННОГО И ГОРОДСКОГО СОВЕТОВ ДЕПУТАТОВ ТРУДЯЩИХСЯ БАШКИРСКОЙ АССР

№ 108 (3057) — Год издания 20-й — ЧЕТВЕРГ, 4 сентября 1975 г. — Цена 2 коп.

Пятилетке — победный финиш!

ДОЗОРНЫЕ НАРОДА И ФЕРМЫ

Ответственный момент в настоящее время у тружеников села—подготовка к зимовке 1975—1976 годов. От успешного проведения стойлового содержания скота во многом будет зависеть выполнение планов и обязательств текущего года, а также и то, какой старт возьмет животноводство района в десятой пятилетке.

Образцовая подготовка к зимовке скота сейчас является задачей номер один. Главное в ней—обеспечение скота кормами. Сложившиеся крайне неблагоприятные погодные условия создали напряженность в обеспечении скота кормами. По предварительным подсчетам грубых кормов на одну условную голову будет заготовлено 11,7 центнера кормовых единиц. В этих условиях много дел возникает у народных контролеров как в подготовке, так и в проведении предстоящей зимовки.

Во-первых, самое серьезное внимание должно быть уделено дополнительной заготовке кормов и соблюдению технологии заготовки. В ближайшие дни необходимо завершить скирдование соломы, уборку силосных культур, повсеместно организовать силосование веточных кормов, сбор опавших листьев, желудей, камыша, активно вести работы по производству травяной муки. Все эти работы дозорные народа должны взять под свой повседневный контроль.

Народным контролерам многое предстоит сделать и по контролю за рациональным использованием кормов, подготовкой их к скармливанию. Особенно зорко нужно следить за сохранностью кормов. Каждый случай порчи, разбазаривания, хищения кормов должен рассматриваться как чрезвычайное происшествие, а виновные привлекаться к строгой ответственности. Каждый килограмм корма надо взять на учет, расходовать по весу, по разработанным лимитам.

Постоянное внимание дозорных должно быть приковано к подготовке кормов к скармливанию. На каждой ферме надо наладить термохимическую обработку соломы с применением кальцинированной соды, дрожжевание концентратов, изготовление кормосмесей, выращивание зелени гидропонным методом. Следить за соблюдением технологии приготовления кормов—прямой долг народных контролеров.

Сейчас надо добиваться того, чтобы на каждой ферме была оборудована кормокухня с необходимыми механизмами. Между тем неудовлетворительно идет подготовка кормокухонь на фермах колхозов имени Калинина, «Красная поляна» и в некоторых других хозяйствах.

Неотложной задачей народных контролеров является установление контроля за ходом ремонта и ввода в эксплуатацию животноводческих помещений. Большинство их нуждается в том или ином ремонте. Неудовлетворительно, в частности, идет подготовка помещений к зимовке в колхозах «Дружба», имени Куйбышева, «Золотой колос», на многих фермах совхозов.

Требуется также обеспечить контроль за работой всех механизмов, установленных на фермах.

Успешное проведение предстоящей зимовки скота является серьезным экзаменом не только для партийных и советских органов, профсоюзных и комсомольских организаций, руководящих работников, всех животноводов, но и народных контролеров.

С. ШАГИН.
зав. нештатным отделом сельского хозяйства городского комитета народного контроля.

ХОД ВЫПОЛНЕНИЯ ДЕВЯТИМЕСЯЧНОГО ПЛАНА ЗАГОТОВОК ПРОДУКЦИИ ЖИВОТНОВОДСТВА

по состоянию на 1 сентября 1975 года
(в процентах к плану)

Первая графа—наименование хозяйств, вторая—заготовлено мяса, третья—молока, четвертая—яиц, пятая—шерсти.

Имени Куйбышева	80	65	115	104
«Золотой колос»	96	77	—	96
«Радио»	99	61	—	93
«Россия»	79	76	90	102
«Красная поляна»	74	71	—	116
«Путь к коммунизму»	82	65	—	71
Имени Калинина	76	60	111	—
Имени Кирова	70	76	112	97
«Дружба»	87	82	—	108
«Искра»	90	72	70	96
По колхозам	**83**	**70**	**96**	**98**
Кушургазинский совхоз	87	74	101	107
Мурапталевский совхоз	103	75	—	116
Таймасовский	94	75	105	101
По совхозам	**94**	**75**	**103**	**108**
По району	**89**	**74**	**100**	**102**

Используя резервы...

Бригада электроремонтников ремонтно-механического завода, которую возглавляет Василий Андреевич Оглоблин, из месяца в месяц выполняет производственные задания на 145—150 процентов. Однако бригадир считает, что это не предел возможностей коллектива. Используя дополнительные резервы, более экономно расходуя рабочее время, ремонтники решили добиться увеличения выработки еще на 10—15 процентов.

—Это наш рабочий ответ на постановление Центрального Комитета нашей партии «О социалистическом соревновании за достойную встречу XXV съезда КПСС»,—говорит В. А. Оглоблин.

Наш корр.

Площадь поливных земель расширяется

К уже имеющимся в колхозе имени Кирова орошаемым площадям в ближайшие дни добавится еще один поливной участок площадью 131 гектар. Для подачи воды на поле здесь смонтированы поливальные установки «Волжанка», ДА-2 и КИ-50. Сейчас монтажники Мелеузовской ПМК-3 заканчивают предпусковые монтажные работы, ведут опробование системы подачи воды.

С вводом в эксплуатацию этого участка общая площадь орошаемых земель в колхозе увеличится до 633 гектаров, которые станут надежной базой в производстве кормов для общественного животноводства.

В. ПАЛАЕВ,
гидротехник.

В творческом поиске

Для коллектива строителей Кюргалинского межколхозстроя девятая пятилетка явилась периодом освоения новых прогрессивных форм в организации строительно-монтажных работ. На метод бригадного подряда перешли 5 бригад, в том числе и наша. Пятилетний план мы выполнили за 3 года 10 месяцев. Высокие темпы и хорошее качество работы—это результат неустанного творческого поиска строителей. Так, например ,нами была разработана и внедрена принципиально новая конструкция сборных кормушек для коровников. Изготовляется она из железобетона. Предложенная конструкция позволила сократить монтаж кормушек на 15 дней.

Росту производительности труда и увеличению объемов производства способствовало также внедрение орловской непрерывки в планировании строительно-монтажных работ. Взятые на вооружение новые формы организации строительства в сочетании с растущим энтузиазмом людей, идущих навстречу XXV съезду КПСС, с укреплением дисциплины и повышением чувства ответственности каждого за порученное дело позволили нам уже к 1 августа выполнить объем строительно-монтажных работ,равный 7 миллионам 500 тысячам рублей. Трудящиеся межколхозстроя полны решимости до конца года дополнительно к пятилетнему заданию освоить на строительстве еще не менее 750 тысяч рублей. Это будет нашим подарком предстоящему XXV съезду нашей партии.

Е. СТЕПАНОВ,
бригадир.

В хозяйствах района

Выполнение девятимесячного плана производства молока

Надоено на фуражную корову на 1 сентября 1975 года
(в килограммах)

Первая графа—наименование хозяйств, вторая—надоено молока на фуражную корову с начала года, третья— ± по сравнению с этим же периодом прошлого года, четвертая—надоено за август, пятая— ± по сравнению с августом прошлого года

Им. Куйбышева	1509	—390	178	—92
«Золотой колос»	1703	+ 28	175	—47
«Радио»	1561	—160	174	—63
«Россия»	1719	— 11	211	—36
«Красная поляна»	1554	—131	140	—72
«Путь к коммунизму»	1519	—255	147	—92
Им. Калинина	1396	—433	177	—55
Им. Кирова	1783	—170	222	—38
«Дружба»	1891	— 68	217	—52
«Искра»	1665	— 76	210	—56
По колхозам	**1636**	**—192**	**190**	**—58**
Кушургазинский с-з	1864	—148	217	—69
Мурапталевский с-з	1941	—164	231	—53
Таймасовский с-з	1865	— 69	227	—67
По совхозам	**1888**	**—123**	**225**	**—64**
По району	**1750**	**—160**	**206**	**—60**

Засушливое лето серьезно сказалось и продолжает сказываться на продуктивности общественного животноводства. Резко снижаются надои. На 2 сентября среднесуточное производство молока на фуражную корову по сравнению с этой же датой 1974 года сократилось на 2,2 килограмма.

Однако нельзя все беды валить на природу. Многие руководители хозяйств и главные специалисты, ссылались на засуху, не пытаются искать выхода из создавшегося положения. В колхозах «Путь к коммунизму» (председатель И. Павлов, главный зоотехник А. Суфиянов), имени Калинина (председатель Л. Рачков, главный зоотехник М. Рамазанов), «Красная поляна» (председатель Т. Вернавский, главный зоотехник А. Кутлуахметов) не приняли никаких мер к организации дополнительной подкормки животных. Из-за неготовности помещений к зиме дойное поголовье до сих пор содержится в летних лагерях, хотя ночи стали довольно прохладными.

Только по этим причинам в колхозе «Путь к коммунизму» на сегодня от фуражной коровы получают по 3,6 килограмма молока. Это самый низкий показатель в районе. Многие руководители колхозов и совхозов, а также главные специалисты ослабили внимание к животноводству. Они продолжают утешать себя тем, что придет время, все утрясется, сообразуется, войдет в обычную колею. Такая иллюзорная оценка создавшегося положения расхолаживает коллективы, притупляет требовательность, создает обстановку беспечности, благодушия и бездеятельности.

Именно сейчас, не дожидаясь особых указаний и напоминаний, нужно быстрее форсировать ремонт помещений, кормоцехов и кормокухонь с тем, чтобы в срок до 15 сентября поставить все поголовье на стойловое содержание и организовать кормления по зимним рационам.

Чем быстрее эта работа будет проделана, тем надежнее гарантия обеспечения стабильной продуктивности.

НАШ ОТВЕТ НА ПРИЗЫВ ПАРТИИ:

XXV съезду КПСС — ударный труд!

Обязательства пересмотрены

Энергетики Кумертауской ТЭЦ активно включились в соревнование за достойную встречу XXV съезда КПСС. Восьмимесячная программа выполнена по всем технико-экономическим показателям. Внедрено в производство 25 рационализаторских предложений с общим экономическим эффектом 49 тысяч рублей. Это значительно больше, чем предусматривалось обязательствами.

Высокие показатели станции явились результатом плодотворной работы всего коллектива. Достойный вклад в общий успех внесла и комсомольско-молодежная смена, в которой я работаю старшим машинистом котельного цеха. Работники нашей вахты успешно выполняют социалистические обязательства. Благодаря ведению оптимального режима работы оборудования нам удалось сэкономить 346 тонн условного топлива и 156 тысяч квт.-ч электроэнергии на собственные нужды. В социалистическом соревновании между сквозными сменами наша вахта в этом году дважды занимала первое место и два месяца мы были вторыми.

С внедрением хозяйственного расчета в сквозных счетах появилась еще большая заинтересованность каждого работника в улучшении показателей. Соревнование стало более действенным, конкретным и всеобъемлющим. В семье передовиков появились новые люди. Это машинисты котлов А. Кучкаров и В. Чикунов, машинист турбины Т. Исанов и другие.

Встав на трудовую вахту в честь XXV съезда КПСС, энергетики пересмотрели ранее принятые социалистические обязательства и дополнительно к ним решили выработать продукции на 50 тысяч рублей, сэкономить 200 тонн условного топлива и 150 тысяч квт.-ч электроэнергии, внедрить 10 рационализаторских предложений с экономическим эффектом 45 тысяч рублей.

В. БУРАКАЕВ,
старший машинист котельного цеха.

Знакомьтесь: на нашем снимке токарь механического участка РМЗ объединения «Башкируголь» Сергей Чагин. У него постоянно высокая выработка, и снимает он со своего станка изделия только отличного качества. Неслучайно ему постановлением заводского комитета профсоюза недавно присвоено звание «Лучший токарь РМЗ».

Встав на ударную трудовую вахту в честь XXV съезда КПСС, в эти дни Сергей работает с еще большим старанием.

Фото В. КЕЛЮБИНА.

Источник творчества

Каждый прожитый день приближает нас к знаменательному политическому событию — XXV съезду КПСС. За его достойную встречу, за успешное завершение девятой пятилетки с новой силой разгорается пламя всенародного социалистического соревнования.

Делом отвечает на постановление Центрального Комитета КПСС «О социалистическом соревновании за достойную встречу XXV съезда КПСС» коллектив доярок и скотников дойного гурта первой фермы Мурапталовского совхоза. Вначале года мы брали обязательство получить нынче на фуражную корову 3000 килограммов молока, и, несмотря на неблагоприятные погодные условия пастбищного периода, уверенно идем к намеченной цели. За 7 месяцев на корову получено 2352 килограмма продукции, около 300 килограммов получили в августе, так что обязательство несомненно будет выполнено, и порукой тому — высокий трудовой настрой, царящий в коллективе, стремление каждой доярки достичь намеченного в начале года личного рубежа.

Это благотворно сказывается и на выполнении фермой плана заготовок молока завершающего года и девятой пятилетки в целом. Нынче мы продадим государству 7000 центнеров молока при плане 6923 центнера. Пятилетнее же задание (31830 центнеров) рассчитываем завершить к 58-й годовщине Великого Октября.

Возглавляют социалистическое соревнование доярок фермы коммунисты Рашида Сахутдинова и Шамсия Дамирова, первыми в совхозе выполнившие пятилетку по производству молока на корову. Они уверенно штурмуют сейчас пятитысячный рубеж. Целеустремленно и продуктивно трудятся их подруги Латифа Кульмухаметова, Маклида Курбанова, Вера Стародубцева, которые борются за 3100—3200 килограммов молока на корову. Сейчас передовые наши труженицы доят по 11—12 килограммов молока от коровы.

Каждому из нас известно, что для успешного завершения года и благополучного проведения предстоящей зимовки скота, необходимо хорошо подготовиться к стойловому содержанию скота. В этом направлении у нас многое делается. Капитально отремонтирована коровник на 100 голов, начат ремонт второго помещения. Хорошо понимая важность подготовки кормов к скармливанию, мы особый упор делаем на то, чтобы как можно лучше обеспечить этот процесс. С этой целью будут установлены соломорезки, грубые корма будем запаривать в двух кормозапарниках объемом по 6 кубометров каждый. Сейчас завозим микроэлементы, соль, соду.

Качество продукции является одним из основных экономических показателей производственной деятельности любого коллектива. В направлении повышения качества молока нами также принимаются конкретные меры. Важнейшими из них являются — внедрение по методу колхоза «Искра» вакуумной очистки молока и развертывание соревнования среди доярок за сдачу продукции только первым сортом.

Уверен, что патриотическое движение за достойную встречу XXV съезда КПСС, начавшееся по всей стране, вызовет свежий прилив творческой активности и у животноводов нашей фермы. Их усилия будут направлены на изыскание новых резервов для успешного проведения зимовки скота, как того требует постановление ЦК КПСС.

З. МАСЯГУТОВ,
бригадир дойного гурта член КПСС.

Готовим достойную встречу

С чувством глубокого удовлетворения механизаторы ХЛМЯ встретили постановление Центрального комитета партии «О социалистическом соревновании за достойную встречу XXV съезда КПСС». В ответ на постановление мы будем работать еще лучше с тем, чтобы намеченные задачи завершающего года пятилетки выполнить досрочно. К этому у нас есть все возможности.

С начала года у нас образовался неплохой задел. Восьмимесячная производственная программа значительно перевыполнена по всем показателям. Перекрыт план строительно-монтажных работ, производительность труда по сравнению с соответствующим периодом прошлого года возросла на 23 процента. От снижения себестоимости строительно-монтажных работ мы получили 70 тысяч рублей сверхплановой прибыли.

Высокие показатели стали возможными благодаря возросшему мастерству механизаторов, которые грамотно эксплуатируют технику, умело содержат ее. Боевое техническое состояние механизмов позволяет повышать коэффициент выхода строительных машин к строящимся объектам. Отличными механизаторами зарекомендовали себя машинисты экскаватора А. А. Балалдин, крановщики Г. Н. Шагаев, М. К. Фаттахов, Н. М. Татаринцева, бульдозеристы Р. Н. Мангутов и И. П. Лабынцев, токарь И. М. Балдин, электросварщик М. И. Шлычков. А их товарищам А. И. Черкасову, Н. Н. Городилову и З. Х. Тулиганову присвоено звание «Лучший механизатор Главбашстроя» и вручены почетные грамоты.

Заметно оживилась у нас рационализаторская работа. Золотые руки умельцев многое сделали для технического совершенствования строительных машин, для улучшения их эксплуатации. С начала года рационализаторы подали 13 предложений с общим экономическим эффектом 6,4 тысячи рублей. Лучшими рационализаторами у нас по праву считаются механизаторы Балдин и Шульцидин.

На участке проводится большая организационная работа по воспитанию у людей бережливости, хозяйского отношения к материальным ценностям. В этом году нам удалось сэкономить более чем на 12 тысяч рублей горюче-смазочных материалов и на 14 тысяч рублей — запасных частей. Помимо этого за счет реставрации запасных частей в копилку бережливости мы положили еще 18 тысяч рублей.

Наш коллектив гордится успехами в социалистическом соревновании. Три месяца подряд мы удерживаем переходящее Красное знамя треста «Кумертаустрой». Надеемся и впредь так же высоко нести факел соревнования. Но добиться этого мы сможем, если покончим с недостатками. А они у нас еще имеются. Были случаи, когда по вине строительных управлений, своевременно не подготавливались строительные площадки для разработки траншей и котлованов под фундаменты зданий. В результате механизмы порой простаивали. Отрицательно сказывается и нехватка автомашин под экскаваторы. Последние вынуждены простаивать в ожидании автотранспорта. Немалые трудности мы испытываем и в материально-техническом снабжении. Порой не хватает запчастей, стальных канатов и металла нужного ассортимента. В связи с разъездным характером работы есть определенные неурядицы в благоустройстве быта механизаторов. Думаю, наши хозяйственные и общественные органы, опираясь на коллектив, сумеют преодолеть недостатки. Тогда мы добьемся еще больших производственных успехов и XXV съезд КПСС встретим достойно.

Ш. КАДЫРОВ,
машинист бульдозера.

Энергетическое сердце нефтяной Тюмени

Монтаж котла шестого энергоблока мощностью 200 тысяч киловатт на два месяца раньше намеченного социалистическими обязательствами срока завершили строители Сургутской ГРЭС. Это — деловой ответ участников ударной стройки на постановление ЦК КПСС «О социалистическом соревновании за достойную встречу XXV съезда КПСС».

Стремительным течением преображается этот еще недавно дикий и суровый край, с опережением установленных норм ведется добыча «черного золота». Поэтому с каждым днем промыслам, молодым городам, таежным поселкам геологов и буровиков требуется все больше электроэнергии. И строители Сургутской ГРЭС, уверенно включившись в общий трудовой ритм, ускоренный пуск первых агрегатов станции позволил в достатке обеспечить Тюменский Север электроэнергией. Ее уже выработано свыше 10 миллиардов киловатт-часов.

В десятой пятилетке намечено ввести вторую очередь Сургутской ГРЭС также мощностью миллион двести тысяч киловатт. А юные участники Всесоюзной ударной готовят новые трудовые подарки предстоящему съезду родной Коммунистической партии.

(Корр. ТАСС).

Сургут, Тюменская область.

Совершенствовать медицинское обслуживание

(С сессии районного Совета депутатов трудящихся)

29 августа с. г. в кинотеатре «Колос» состоялась очередная вторая сессия районного Совета депутатов трудящихся пятнадцатого созыва. Сессия рассмотрела вопросы: «О состоянии и мерах улучшения медицинского обслуживания населения района» и «Об утверждении мероприятий по выполнению наказов избирателей».

С докладом по первому вопросу выступил главный врач района депутат тов. **Филаткин Н. П.** Содоклад сделала председатель постоянной комиссии по здравоохранению депутат тов. **Киселева А. А.**

Подчеркнув, что в области здравоохранения в нашем районе имеются определенные достижения, докладчик сказал, что за пятилетие у нас построены: инфекционный корпус при Ермолаевской районной больнице, где размещено 40 коек, поликлиника на 250 посещений в смену с аптекой, теплый гараж на 8 автомашин, трансформаторная подстанция, 5 фельдшерско-акушерских пунктов, теплые гаражи для санитарных машин при участковых больницах. Территория райбольницы освещена и капитально огорожена, строится пищеблок и детское отделение на 30 коек. Капитально ремонтируется помещение СЭС. Коечная сеть увеличилась со 125 коек до 175. Количество врачей увеличилось с 17 до 22, средних медработников—со 115 до 158, медицинских пунктов—с 28 до 34. Значительно улучшилось оборудование больниц и пунктов, хорошо оборудована поликлиника.

На основе роста благосостояния и культурного уровня трудящихся, а также в результате проведения в районе комплекса лечебно-профилактических мероприятий отмечается дальнейшее улучшение основных показателей здравоохранения. В частности, улучшились показатели акушерской, противотуберкулезной и хирургической служб.

В районе нет таких заболеваний, как трахома, малярия, сыпной тиф, полиомиелит, дифтерия. Почти нет кори, скарлатины, коклюша. Значительно улучшились диспансеризация и профилактические осмотры населения. Вновь организована стоматологическая служба района. Работают 3 кабинета: стоматологический, зубоврачебный и зубопротезный. Улучшилось медицинское обслуживание школьников.

Медицинское обслуживание населения нашего района осуществляется райбольницей на 110 коек, Свободинской участковой больницей—на 25 коек, Мурапталовской участковой больницей—на 40 коек, 33 медпунктами, 2 здравпунктами и 3 аптеками.

Однако состояние медицинского обслуживания в районе не отвечает еще возросшим требованиям. Так, обеспеченность населения района больничными койками ниже средереспубликанской, а врачами— в три с лишним раза. Как районная больница, так и многие участковые работают с большой перегрузкой. Не везде в удовлетворительных условиях размещены фельдшерско-акушерские пункты. В частности, 9 медпунктов—Якшимбетовский, Старо-Уралкинский, Михайловский, Ангаровский, Павловский, Яланский, Куйбышевский, Ялчикаевский и Ямангуловский—расположены в ветхих или неприспособленных помещениях и требуют капитального ремонта или по возможности нового строительства.

Требуют нового строительства Абдуловский, Отрадинский, Ильинеевский медицинские пункты. Территория многих медпунктов не огорожена, не озеленена.

2 пункта из 33 не укомплектованы кадрами. Это Кинзабаевский и Куйбышевский фельдшерские пункты. Районная и участковая больницы средними медицинскими работниками укомплектованы полностью, но не хватает 10 врачей разных специальностей. Нет у нас заместителя главного врача по лечебной части.

Далее докладчик подробно останавливается на работе стационаров, различных служб и отделения скорой помощи, рассказывает о практике проведения профилактических осмотров населения и о заболеваемости с временной утратой трудоспособности, о деятельности медицинских пунктов, подчеркнув, что большинство их работают хорошо, по графику, имеют четкую документацию и что медицинские работники этих пунктов пользуются авторитетом среди населения, сообщает о работе санэпидстанции, аптек и аптечных пунктов, указывает на недостатки и помехи в их деятельности, говорит о необходимости создания медицинским работникам хороших жилищно-бытовых условий.

В заключение тов. Филаткин сказал, что нужно сделать для дальнейшего улучшения медицинского обслуживания населения района, призвал руководителей колхозов и совхозов активно способствовать делу укрепления материально-технической базы здравоохранения на местах и заверил участников сессии, что работники здравоохранения района приложат все силы и знания для улучшения охраны здоровья населения района.

В прениях по докладу первым выступил директор Мурапталовского совхоза депутат тов. **Юсупов А. Г.**

—За последние годы значительно улучшилось медицинское обслуживание населения, проживающего на территории нашего совхоза,—сказал он.—К услугам населения у нас действует 5 фельдшерских пунктов и участковая больница на 25 коек, в которых работают 11 медицинских работников со средним медицинским и один врач с высшим образованием.

Большие капитальные вложения в улучшение медицинского обслуживания населения вносит совхоз. Так, при непосредственном участии совхоза построены амбулатория и хозяйственный корпус при участковой больнице, начато в этом году строительство фельдшерского пункта в деревне Абдулово. С каждым годом все большее количество тружеников совхоза охватывается санаторно-курортным лечением: если в 1973 году на курортах и в санаториях поправили здоровье 14 рабочих, то в 1974 году—36, в том числе 14 человек получили путевки на лечение за счет совхоза.

Далее тов. Юсупов отмечает ряд недостатков, мешающих более качественному медицинскому обслуживанию населения. Он подчеркнул, в частности, что давно назрела необходимость расширения до 50 коек участковой больницы, которая, кстати, обслуживает и тружеников соседних отделений Таймасовского совхоза.

На трибуне—экономист колхоза «Дружба» депутат тов. **Селищева Л. Т.**

—Я хочу сказать о медицинском обслуживании населения Отрадинского сельсовета,— говорит она.—Забота о здоровье тружеников села нашего колхоза в основном лежит на Отрадинском медицинском пункте, в котором трудятся всего 2 медицинских работника. Если учесть, что работают они в тесном, неприспособленном помещении, без специального оборудования и инвентаря, то можно представить на каком уровне находится у нас медицинское обслуживание колхозников.

На территории сельсовета начато строительство нового медпункта, но возводится он очень медленно. Так, в этом году из-за отсутствия подрядчика на его строительстве освоено лишь 7000 рублей при плане 15000. С целью ускорения ввода медпункта в эксплуатацию, его строительство следовало бы включить в план Кунургазинской МСО.

Председатель райкома Кунургазинского совхоза тов. **Вопитев Г. Г.** сказал в своем выступлении, что в марте прошлого года на объединенном заседании президиума обкома профсоюза работников сельского хозяйства и заготовок, а также медицинских работников рассматривался вопрос о работе дирекции, райкома Кунургазинского совхоза и Ермолаевской районной больницы по оздоровлению условий труда и улучшению медицинского обслуживания тружеников совхоза. На заседании было отмечено, что за последние 3 года заболеваемость с временной утратой трудоспособности на 100 работающих значительно снизилась.

Однако медицинское обслуживание населения совхоза еще оставляет желать лучшего. До сих пор жители отделений «Юшатырка», «Красный маяк», бригады «Горный ключ» все еще остаются вне зоны медицинского обслуживания, не обеспечивается стопроцентный охват всех работающих в совхозе периодическим профилактическим медицинским осмотром, в особенности доярок. Несмотря на имеющийся в совхозе план оздоровительных мероприятий, некоторые его пункты не выполняются из-за отсутствия средств и по другим причинам.

Заведующий Мурапталовской участковой больницей № 2 тов. **Мулюков А. Ю.** в своем выступлении коснулся вопросов подготовки работы больницы в зимний период, расширения стационара с 40 до 50 коек и увеличения в связи с этим штата обслуживающего персонала, обеспечения медицинских работников жильем.

—В нашей больнице,—говорит тов. Мулюков,—имеется прекрасный, хорошо оборудованный зубной кабинет, однако зубной врач из-за отсутствия квартиры не стал у нас работать, уехал. Много нареканий населения и в адрес нашей аптеки № 266 (заведующая З. Ибраимова), которая плохо удовлетворяет нужды больницы в лекарствах и лекарственных препаратах.

Неудовлетворительно снабжает нашу больницу продуктами питания райпотребобщество и, в частности, крупами, что сказывается на разнообразии вторых блюд.

—Санитарное состояние сельских населенных пунктов и сельскохозяйственных производственных объектов,—отметил главный врач районной санэпидстанции тов. **Стреков В. Н.**,—является основополагающим фактором в профилактике инфекционных заболеваний среди населения. К сожалению, в этом вопросе у нас не все обстоит благополучно. В плохом санитарном состоянии находятся населенные пункты в Мурапталовском и Таймасовском совхозах, в колхозах имени Куйбышева, «Красная поляна», «Путь к коммунизму», в некоторых отделениях Кунургазинского совхоза. Во дворах домов грязь, мусор, улицы многих деревень не озеленены. Недостаточная работа по санитарной очистке улиц и дворов проводится в р. п. Ермолаево. Настоящим рассадником инфекционных заболеваний стала территория Ермолаевского отделения Мелеузовского откормсовхоза.

Не соблюдаются требования санитарии и на многих животноводческих фермах района. Несмотря на широко развернувшуюся сейчас кампанию по подготовке ферм к зимовке, их территории сильно загазованы, захламлены. Навозная жижа из животноводческих помещений Ялчикаевской, Первомайской, Павловской и многих других ферм стекает в речки и загрязняет их. Руководителям хозяйств следует принять меры к соблюдению требований санитарии доярками во время доения коров. Ведь нарушение гигиены доения не только сказывается на качестве производимой продукции, но и создает угрозу вспышки инфекционных кишечно-желудочных заболеваний среди населения.

В прениях по докладу выступили также доверенный врач обкома профсоюза тов. **Шамигулов Р. Ф.**, председатель исполкома райсовета депутат тов. **Абдрашитов Р. А.**, представитель Министерства здравоохранения БАССР **Сантов М. Ш.**

По обсужденному вопросу районный Совет принял соответствующее решение.

Районный Совет утвердил мероприятия по выполнению наказов избирателей.

Рождено содружеством

ДИАЛОГ С ПОЧВОЙ

Заглянуть в «окошко» почвы, семени теперь не составит особого труда: научно-производственное объединение «Агроприбор» в содружестве с венгерской фирмой «Лабор мили» создало для технологов полей—агрономов специальные приборы. Например, с помощью «трости агронома» можно определить температуру почвы, замерить глубину вспашки, заделки семян. Стоит только нажать кнопку и стрелка (прибор питается от батарейки) тотчас же покажет, насколько прогрелась земля.

В набалдашнике трости—лупа, скальпель, пинцет, двухметровая рулетка—инструмент, всегда нужный специалистам. Если же потребуется определить плотность почвы, степень ее рыхлости, снова выручит прибор—на этот раз почвенный динамометр. Он действует так же мгновенно и безошибочно, как и «трость агронома».

Создан и всесторонне опробован электротермометр для семян. Опустив его в мешок с зерном, либо в бурт высотой до пяти метров, мгновенно увидишь, какова внутри температура, грозит ли семенам самовозгорание.

Хлеборобы знают, сколько бед могут натворить мельчайшие вредители, вовремя не обнаруженные в закромах. Поймать их «с поличным» поможет специальный прибор, оборудованный чувствительными микрофонами. Поднесешь щуп в бурт зерна—послышатся необычные шорохи. Знай: это питаются, портя семена, насекомые.

Удобны, надежны в работе такие пневматический классификатор семян, ловушка спор, лаборатория для анализа корнов и другие приборы. Заказать их можно в «Агроприборе» (125040, Москва, ул. Скаковая, 36), либо во Всесоюзном объединении «Союзглавсортнаборон» по адресу: 107139, Москва, Орликов переулок, 1/11.

(Корр. ТАСС).
Москва

● Так служат наши земляки

Сын идет по стопам отца

Бывшему командиру штурмового батальона капитану В. Г. Кильметову в суровые годы Великой Отечественной войны приходилось не раз участвовать в жестоких боях по прорыву обороны противника на белорусской земле. Храбрый воин сражался стойко. Под его командованием батальон постоянно выходил победителем.

В одном из трудных боев Кильметова тяжело ранило. После излечения он был демобилизован инвалидом второй группы. Возвратившись из рядов действующей армии, Васик активно включился в работу тыла. Долгие годы он работал председателем исполкома Таймасовского сельсовета, а после укрупнения Мурапталовского совхоза в 1957 году бывший воин стал бригадиром и работал до наступления пенсионного возраста. После ухода на отдых он не перестал трудиться, как и подобает коммунисту, он возглавляет партийную организацию третьей фермы.

Шли годы, росли дети. Настало время исполнить гражданский долг перед Родиной сыну Ильгизу. Однако по существующему законоположению военный комиссариат предоставил ему отсрочку по семейным обстоятельствам. Это обеспокоило отца, и он пошел лично к военкому.

—Мы с хозяйкой решили,—заявил бывший фронтовик,—что Ильгиз должен пойти на службу. Нам его помощь не требуется. Живем мы обеспеченно, получаем пенсию, так что пусть он служит вместе со сверстниками.

Ходатайство родителей было удовлетворено. Ильгиз был призван в ряды Советской Армии.

На днях командование части, где служит Ильгиз Кильметов, прислало родителям письмо, в котором благодарит их за воспитание сына.

«Уважаемый Васик Гибадуллович,—пишет командир Жиганов,—за время службы Ваш сын Ильгиз показал себя честным, дисциплинированным и исполнительным воином. Добросовестно выполняет все приказы командиров и начальников. Большую помощь оказывает товарищам в овладении военным мастерством. За отличные показатели в учебе, дисциплине и службе он награжден нагрудным знаком «Отличник Советской Армии».

Такой теплый отзыв командования о сыне—лучшая похвала родителям за хорошее воспитание. Слова командира вселяют уверенность в души родителей, что их сын Ильгиз честно выполняет наказ отца и пожелания матери. Это прибавляет им сил и бодрости в жизни.

М. СУЛТАНОВ.

На снимке: сержант Ильгиз Васикович Кильметов.

„ПРИЯТНА МНЕ ТВОЯ ПРОЩАЛЬНАЯ КРАСА...“

«Нежность», «Белые ночи», «Дружба народов», «Морская волна», «Рябина, рябина, дай добрый совет», «Хоровод», «Мечта», «Приятна мне твоя прощальная краса...»— сотни самых ярких и колоритных композиций были представлены на юбилейной XX выставке цветоводства, садоводства и огородничества, которая была организована во Дворце культуры угольщиков во время праздника Дня шахтера.

Масса самых различных экспонатов стала украшением выставки. Особенно привлекательна композиция, сотканная из цветов,—изображение женщины с голубем в руках. Ее составили цветоводы горномеханического техникума. Работа посвящена Международному году женщин.

Красивы сочетания букетов, представленных коллективами угольного разреза, брикетной фабрики, школ №№ 1 и 3. Своеобразен сюжет работы постоянного участника выставки— туберкулезного диспансера, посвященный 30-летию Великой Победы. Оригинально и со вкусом оформили свои композиции любители цветоводства А. С. Михайлова, А. В. Тиров, С. Д. Бакулин, А. Б. Кильметова и многие другие.

Кроме цветов, юбилейную выставку украсили и плоды, выращенные кумертаускими садоводами и огородниками. Привлекают внимание посетителей полуметровый огурец, кабачок с верблюжью голову, сочные виноградные гроздья, румяные яблоки.

Хорошо потрудились организаторы выставки. Особенно хочется отметить художественного руководителя В. Т. Дмитриенко, так много сделавшей для этого юбилейного праздника цветов. Постарались на сей раз и многие любители цветоводства, садоводства и огородничества, сумевшие представить свои экспонаты в самом лучшем виде, красочно оформленными.

Ф. САЕНКО.

Письмо в редакцию

Выражаем глубокую благодарность коллективам ОРСа угольного разреза «Кумертауский», товарищам по работе и всем лицам, принявшим участие в похоронах горячо любимой Ступишиной Веры Васильевны.

Родные и близкие покойной.

Зам. редактора В. А. НЕЛЮБИН.

ОРСу производственного объединения «Башкируголь» срочно требуются на постоянную работу **машинисты** холодильных установок, продавцы промышленных и продовольственных товаров, квалифицированная **машинистка, официанты, швейцар, буфетчицы, кухонные рабочие, мойщицы посуды, повара, гардеробщица** для работы в ресторане «Кумертау».

За справками обращаться в отдел кадров ОРСа или к уполномоченному по использованию трудовых ресурсов—ул. Комсомольская, 35.

Продолжается прием на курсы по подготовке продавцов, поваров, кондитеров, буфетчиц, официантов. За время обучения выплачивается стипендия в размере от 45 до 54 рублей в месяц.

Коллектив ГСПТУ № 51 выражает глубокое соболезнование преподавателю Чаткиной Е. Н. по поводу преждевременной смерти ее мужа

ЧАТКИНА
Николая Михайловича.

Правление, партком и профсоюзная организация колхоза им. Кирова выражают глубокое соболезнование семье

ИСМАГИЛОВА
Фарита Назметдиновича
по поводу его трагической гибели.

Коллектив Кумертауского педагогического училища выражает глубокое соболезнование старшему бухгалтеру Искужиной Ф. Г. по поводу преждевременной кончины ее мужа

ИСКУЖИНА
Газиза Халиловича.

Коллектив предприятия тепловых сетей выражает глубокое соболезнование Рахматуллину С. Ф. по поводу кончины его отца

РАХМАТУЛЛИНА
Фаткуллы Калимуллевича.

СПОРТ

Лучшим был „Спутник“

В течение восьми дней на городском стадионе «Шахтер» проходили республиканские соревнования по футболу среди юношей старшей группы. Семь команд из разных городов Башкирии оспаривали первенство в этом популярном виде спорта.

Игры проходили по круговой системе. Отлично зарекомендовали себя футболисты Уфимского спортивного клуба «Спутник», занявшие по итогам матчевых встреч первое место. Победители были награждены специальным призом и грамотой комитета по физкультуре и спорту при Совете Министров БАССР. Второе место заняла команда «Нефтяник» также из столицы нашей республики и третье—«Каучук» из Стерлитамака.

В последний день футбольных игр состоялось чествование призеров. Каждый из участников заветной тройки был удостоен спортивных дипломов. Соревнования прошли организованно и на высоком уровне. В этом немалая заслуга судей первой категории А. Колесникова, В. Боровкова, а также главного судьи И. Шедрина, сумевших беспрекословно провести всю серию матчей.

И гости, и болельщики остались довольны республиканскими соревнованиями футбольных команд на стадионе «Шахтер».

Ф. ПАВЛОВ.

Наши консультации

Недра—богатство страны

Это стало традицией в нашей стране. Прежде чем принять какой-либо важный закон, организуется всенародное обсуждение его проекта. Не исключение—работа над Основами законодательства Союза ССР и союзных республик о недрах. Их проект несколько месяцев назад был опубликован в центральной прессе. И вот на прошедшей в июле сессии Верховного Совета СССР депутаты приняли новый закон—Основы законодательства Союза ССР и союзных республик о недрах. Его главной задачей является законодательное закрепление планомерного, комплексного и рационального использования недр как определяющей основы всей деятельности, связанной с пользованием недрами.

Один из разделов Основ предусматривает ответственность лиц, виновных в нарушении законодательства о недрах. Ответственность может быть как уголовная, так и административная. Виновные привлекаются к ответу при самовольном пользовании недрами, самовольной застройке площадей залегания полезных ископаемых, невыполнении правил охраны недр. Полный перечень случаев, в которых возникает ответственность за нарушение законодательства о недрах, дан в десятом разделе Основ.

Заметим, что все произведенные самовольщиками затраты им не возмещаются после прекращения работ. В то же время организации и граждане, нарушившие законодательство о недрах, обязаны возместить убытки, причиненные этой деятельностью. При этом в статье 50 Основ указано, что должностные лица и другие работники, по вине которых предприятия, организации и учреждения понесли расходы, связанные с возмещением убытков, несут материальную ответственность.

Надзор и контроль за использованием и охраной недр осуществляется Государственным комитетом по надзору за безопасным ведением работ в промышленности и горному надзору при Совете Министров СССР. Подобная обязанность возлагается и на Советы депутатов трудящихся, их исполнительные и распорядительные органы.

В законе предусмотрены меры для привлечения общественных организаций и граждан к осуществлению мероприятий по охране недр и рациональному их использованию. Определению их полномочий в этом важном деле посвящена статья 36 Основ. Таким образом, подчеркнуто, что забота о соблюдении законодательства о недрах—дело не только специальных государственных учреждений, но и каждого человека.

И последнее. Говоря об ответственности за нарушение законодательства о недрах, нельзя не сказать о статье 214 уголовного кодекса РСФСР. Она определяет уголовную ответственность за нарушение правил безопасности горных работ.

Осуществление нового закона—важная гарантия недопущения нерационального подхода к богатствам нашей страны.

В. МАКСИМОВ,
юрист.
(ТАСС).

Газета выходит три раза в неделю: во вторник, четверг, субботу, на русском и башкирском языках.

ТЕЛЕФОНЫ: редактор—34—60, зам. редактора, отдел партийной жизни и ответ. секретарь—39—83, зам. редактора по дубляжу, переводчики и промышленно-транспортный отдел—37—35, отделы сельского хозяйства и писем—39—78.

АДРЕС РЕДАКЦИИ: 453350, г. Кумертау, улица Гафури, 26.

Кумертауская типография Управления по делам издательств, полиграфии и книжной торговли Совета Министров БАССР.

Заказ № 230f

Тираж 13040.

ПРОЛЕТАРИИ ВСЕХ СТРАН, СОЕДИНЯЙТЕСЬ!

ПУТЬ ИЛЬИЧА

ОРГАН КУМЕРТАУСКОГО ГОРКОМА КПСС, РАЙОННОГО И ГОРОДСКОГО СОВЕТОВ ДЕПУТАТОВ ТРУДЯЩИХСЯ БАШКИРСКОЙ АССР

№ 109 (3058) — Год издания 20-й — СУББОТА, 6 сентября 1975 г. — Цена 2 коп.

СЕГОДНЯ В НОМЕРЕ:

Заготовка кормов—задача первостепенной важности.

Комсомольцы и их дела.

Ветераны учат молодых.

Будни кумертауских нефтяников и газовиков.

Пятилетке — победный финиш!

ХРАНЕНИЮ СЕЛЬХОЗТЕХНИКИ —ПОВЫШЕННОЕ ВНИМАНИЕ

Завершена уборка зерновых культур, к концу подходят и другие сельскохозяйственные работы на полях района. Как и в прежние годы, большую службу сослужили земледельцам колхозов и совхозов в их труде сельхозмашины и прицепной инвентарь. А чтобы они так же надежно работали в будущем сезоне, необходимо обеспечить им своевременный и высококачественный ремонт, правильную постановку на зимнее хранение.

Механизаторы большинства хозяйств сразу же по завершению отдельных работ стягивали тот или иной прицепной инвентарь на машинные дворы. Хозяйскую заботу о сохранности техники проявляют механизаторы отделения «Марьевка» (бригадир по технике А. Карасьнин) Таймасовского совхоза. Сеялки, культиваторы, сцепки, бороны доставлены на специальную площадку, установлены на подставки, резина колес разгружена и побелена. Рабочие узлы смазаны битумной смазкой.

Комбайнеры Мурапталовского совхоза (главный инженер В. Старков), убрав последние гектары хлебов, незамедлительно перегнали зерноуборочные агрегаты на центральную усадьбу и начали постановку их на длительное хранение согласно ГОСТу.

К сожалению, вопросам постановки техники на хранение в ряде хозяйств еще не занимались. В колхозе «Россия», например, хотя и имеется машинный двор, большая часть прицепного инвентаря разбросана где попало, а на дворе ржавеют груды металлолома. Небрежно хранятся сельхозмашины и инвентарь в колхозах «Красная поляна», «Путь к коммунизму» и некоторых других хозяйствах, что приводит к затягиванию сроков и удорожанию стоимости ремонта.

В этом году из хозяйств в райобъединение «Сельхозтехника» должны поступить на хранение 95 комбайнов. Однако их доставлено сюда только 43. Постановка комбайнов в объединение особенно важна для тех колхозов, которые не имеют хороших площадок для их хранения, где слаба ремонтная база.

Руководителям хозяйств, инженерам, бригадирам тракторных бригад надо уже сейчас побеспокоиться о том, чтобы организовать своевременный ремонт техники. Специалисты совместно с механизаторами должны выявить нуждающиеся в ремонте узлы и агрегаты и отправить их на восстановление в специализированные мастерские. Следует, не откладывая на завтра, развернуть работы по ремонту прицепного сельхозинвентаря и машин, как это делается в некоторых отделениях Кукургазинского совхоза. С этой целью надо создать специальные бригады из высококвалифицированных ремонтников, снабдив их необходимым инструментом, материалами, запчастями. Такие бригады хорошо зарекомендовали себя в колхозах имени Кирова, «Искра», Кукургазинском совхозе и некоторых других хозяйствах, где в прошлые годы своевременно и качественно ремонтировалась техника.

Весь советский народ сейчас живет в преддверии XXV съезда нашей партии. Ему посвящаются трудовые успехи, за достойную встречу этого важного политического события еще шире разгорается пламя социалистического соревнования тружеников города и села. Включившись во всенародное трудовое соперничество, механизаторы колхозов и совхозов должны хорошо понимать, что от сохранности и своевременной подготовки техники во многом будут зависеть их трудовые успехи в будущем году.

Постановление ЦК КПСС «О социалистическом соревновании за достойную встречу XXV съезда КПСС» нашло горячую поддержку среди механизаторов колхоза имени Куйбышева.

В авангарде соревнования сейчас идет тракторист Петр Афанасьев. Он добивается наивысшей производительности труда при выполнении любых сельскохозяйственных работ. В этом ему помогают почти тридцатилетний опыт работы механизатором и огромное трудолюбие.

На снимке: П. Афанасьев.

Фото Н. ПРЯХИНА.

Идет ударный месячник

К зиме готовимся основательно

Ознакомившись с постановлением обкома КПСС и Совета Министров БАССР об ударном месячнике по заготовке кормов, завершению подготовки животноводческих помещений, кормоцехов к зиме, члены нашего колхоза решили наиболее эффективно работать в этом месяце, с тем, чтобы всесторонне подготовиться к стойловому содержанию скота. В колхозе создано 5 бригад, которые полным ходом ведут ремонт животноводческих помещений. Бригада Гумара Ямансарова в Кутлуюлово заканчивает капитальный ремонт коровника на 200 голов. В Средних Бабаларах бригада Анвара Кинзягулова успешно ведет строительство воловни на 150 голов молодняка крупного рогатого скота. Коллектив бригады твердо решил закончить объект не позднее 25 октября.

В Яншимбетово работают три бригады, которыми руководят Мидхат Салихов, Рамазан Мирасов и Алтын Тулков. Им доведены определенные объемы работы. Коллективы бригад, соревнуясь между собой, успешно выполняют задания по ремонту помещений и механизмов на фермах центральной бригады колхоза.

Хочется отметить благодарностью наших шефов—коллектив конторы глубокого бурения (начальник тов. Абдуллин), которые серьезно помогают нам в восстановлении механизмов и ремонте помещений.

Скоро мы начнем уборку сахарной свеклы. Предполагаем со 150 гектаров собрать 1500 центнеров ботвы и заскирдовать ее пополам с соломой. Таким образом, дополнительно будет заложено 3 тысячи центнеров сочных кормов.

Учащиеся средней школы будут собирать желуди и опавшие листья. Каждый ученик решил собрать по 10 кг желудей. В воскресенье мы выделим школе транспорт и школьники организованно выедут в лес.

Р. АБДРАШИТОВ,
председатель колхоза.

Патриотический почин поддержан

С первых дней нового учебного года комсомольцы, пионеры и школьники нашего города в ответ на обращение обкома КПСС, Совета Министров БАССР, областного совета профсоюзов, обкома ВЛКСМ и выполняя постановление обкома комсомола «О дополнительных мерах по мобилизации комсомольцев и молодежи на заготовку кормов для общественного животноводства и личного скота в 1975 году», в свободное от учебы время принимают участие в заготовке кормов.

Особенно активно собирают желуди учащиеся школы № 10. За четыре сентябрьских дня они собрали 4 тонны и сдали 2,5 тонны желудей. Лучше всех поработали ученики 8 «в», 8 «г», 9 «г», 6«д», 10 «а» классов. Двести шестьдесят килограммов желудей—таков вклад октябрят 3 «а» и 3 «в» классов.

Поддерживая патриотический почин членов ученической производственной бригады Кузяновской средней школы Ишимбайского района, взявших повышенные обязательства по сбору желудей и опавших листьев, комсомольцы школы № 10 на общем комсомольском собрании также приняли на себя повышенные социалистические обязательства, решив заготовить не менее 8 тонн желудей при плане 6 тонн, и призвали всех комсомольцев, пионеров и школьников городских школ последовать примеру кузяновских ребят.

Начали организованно

Над входом в здание 12-ой школы—яркий плакат: «Сентябрь—месяц ударных дел. Стране нужны наша помощь, наши руки!» Затем сказано, сколько каждому ученику по классной норме надо собрать желудей.

И тут же свежевыпущенная «молния», сообщающая, какой класс, сколько собрал желудей.

Учащиеся сделали первый выход в лес, где разгорелось соревнование за то, кто больше соберет желудей, какой класс окажется победителем.

Результат первого дня неплохой: 500 килограммов. Особенно отличились учащиеся 10 «г» класса, где классным руководителем Райса Агзамовна Исмагилова, комсоргом Роза Муллакаева. Они уже собрали 230 килограммов. Но комсомольцы не успокоились на этом и в ответ на обращение Кузяновской школы решили: каждому ученику собрать по 15 кг.

Хорошую организованность показали и ученики 2—3 классов. Они, собрав на каждого по два килограмма, выполнили контрольное задание, но решили продолжать эту работу.

—Хорошо начали сбор желудей наши учащиеся,—говорит организатор внеклассной работы школы Т. Я. Носкова,—стремление у ребят одно: отметить сентябрь полезным трудом, провести месячник успешно.

Комсомольцы и пионеры школы № 12 в воскресенье выедут на сбор желудей и перешлют их колхозу «Дружба».

М. СУЛТАНОВ,
наш корр.

Отчеты и выборы в комсомольских организациях

Равняться на передовиков

Авангардную роль в совхозном производстве занимают комсомольцы Центрального отделения Таймасовского совхоза. На учете в комсомольской организации стоят 26 членов ВЛКСМ. Подавляющее большинство их работают механизаторами, животноводами, рядовыми рабочими и хорошо справляются с порученным делом. Так, комсомольцы-комбайнеры Ришат Байгуллин, Салават Султангареев на уборке урожая добились высоких показателей, заняв первенство в соревновании комбайнеров отделения. Сейчас они с перевыполнением заданий работают на вспашке зяби. От славных парней не отстают в труде и девчата. Комсомолки Гульбадар Инбердина и Закира Зайнуллина идут впереди в Центральном отделении по надою молока. Гульбадар за 8 месяцев надоила от каждой коровы 2252,а Закира—2240 килограммов молока.

На днях в Центральном отделении состоялось отчетно-выборное комсомольское собрание, на которое комсомольцы явились дружно и организованно. Присутствовало 20 членов ВЛКСМ.

С отчетным докладом выступила секретарь комсомольской организации Миннила Тушасова, работница Таймасовского ателье. В докладе она дала соответствующую оценку производственной и общественной деятельности каждого комсомольца. Много хороших дел на счету комсомольцев отделения. Осенью прошлого года они посадили деревья около Дома культуры совхоза, покрыли щебнем улицы деревни Таймасово. Комсомольцы и молодежь отделения принимали активное участие в художественной самодеятельности, созданной на центральной усадьбе совхоза под руководством Л. Байгуллиной. Самодеятельные артисты, выступая с концертными номерами в клубах отделений, хорошо обслуживали тружеников совхоза.

Однако комсомольцы не довольствуются достигнутыми успехами. На собрании шел серьезный и деловой разговор об имеющихся в работе недостатках. Так, шофер Ильдар Абдуллин, статистка Самара Максютова отмечали в своих выступлениях, что не все комсомольцы являются передовиками производства, примером в поведении, комсомольская организация недостаточно борется с антиобщественными явлениями. Много надо работать по улучшению спортивной работы среди молодежи.

На собрании комсомольцев выступили секретарь партбюро Центрального отделения Г. Хабиев, зав. кабинетом политпросвещения совхоза Б. Халилов, представитель обкома ВЛКСМ Г. Хамитов.

Отчетно-выборное собрание прошло организованно, с высокой активностью. В принятом постановлении комсомольцы наметили конкретные пути улучшения деятельности своей организации, избрали новый состав комсомольского бюро. Секретарем избран передовой механизатор Салават Султангареев.

Ю. ИШМУХАМЕТОВ.
инструктор горкома ВЛКСМ.

Ветераны и молодежь

Наш ответ на призыв партии: XXV съезду КПСС—ударный труд!

Нынешний год по сравнению с прошлым выдался для нас, брикетчиков, более напряженным и сложным. В связи с пуском нового углебрикетного комплекса появились определенные трудности. Оборудование здесь значительно отличается от установленного в других действующих цехах как по конструкции, так и по режиму работы. Не говоря уже о молодых производственниках, мало знакомых с технологией брикетирования угля, даже нам, ветеранам фабрики, требовалось время на освоение нового оборудования.

В пятый сушильно-прессовый корпус я вместе с другими товарищами перешел сразу же после пуска его в эксплуатацию. В мою первостепенную задачу входило не только самому до тонкостей изучить рабочие агрегаты, научиться в совершенстве управлять ими, но и передать свой опыт молодым рабочим. В нашем деле без этого нельзя, тем более, что только в нынешнем году на фабрику пришло более 500 юношей и девушек, не имеющих производственного опыта. Вот ветеранам и приходится учить их непосредственно на рабочем месте, делиться навыками, вовремя подсказать, где что-то не получается. В этом году много молодежи прошло через мои руки. Иные уже работают самостоятельно. Доволен, что большинство из них делает свое дело не хуже старших товарищей. Кстати говоря, практика совместной работы новичка и ветерана закрепилась не только у нас в цехе, но и на всей фабрике.

Перед коллективом нашего предприятия и, в частности, перед трудящимися СПК-5 стоят большие и сложные задачи по наращиванию темпов производства и улучшению качества продукции. Их решение во многом зависит от четкости и слаженности всех технологических звеньев фабрики. А все это должны обеспечить люди. И тем успешнее они сделают это, чем выше будет их профессиональный уровень, глубже чувство ответственности на каждом рабочем месте, тверже дисциплина и стремление к взаимопомощи.

Многого мы, старшее поколение, ждем от молодежи. В постановлении Центрального Комитета партии «О социалистическом соревновании за достойную встречу XXV съезда КПСС» отмечалось, что комсомольцы и молодежь страны включились в движение под девизом: «Пятилетке—победный финиш! XXV съезду КПСС—достойную встречу». Это патриотическое движение несомненно найдет горячий отклик и среди молодежи нашей фабрики. А мы, опытные рабочие, всегда помогали и будем помогать ей в осуществлении предстоящих задач производства.

К. КЛОКОВ,
машинист сушильных установок.

Коллектив—школа воспитания

На Ленинградском заводе имени Козицкого многое делается для воспитания человека. С первых дней товарищи по работе помогают новичкам приобрести профессиональные знания и навыки.

По инициативе парткома создан специальный совет, в составе которого—представители партийного и профсоюзного комитетов, комитета ВЛКСМ, отдела кадров, знатные производственники ветераны труда и войны. Совет разработал «Трудовой кодекс коллектива» и различные формы поощрения лучших производственников. На предприятии проводятся конкурсы профессионального мастерства, праздники посвящения в рабочие, торжественное вручение паспортов и другие мероприятия.

Большая роль в воспитании молодежи отводится мастерам-наставникам. Их на заводе —243, причем большинство имеет высшее и среднее образование.

На снимке: мастер-наставник Т. А. Варповская (в центре) со своими воспитанницами (слева направо)—Наташей Стрельбицкой, Любовью Исайтевой, Галиной Деревянкиной и Ириной Епишиной.

Фото М. БЛОХИНА.

(Фотохроника ТАСС).

ПЕРЕД НАЧАЛОМ ПОЛИТУЧЕБЫ

Недалек тот день, когда повсеместно на предприятиях, в учреждениях города, а также в хозяйствах района начнутся занятия в сети партийного, комсомольского политпросвещения и экономического образования. В настоящее время проходит комплектование школ политучебы, на заседаниях парткомов и партбюро утверждаются кандидатуры пропагандистов.

В преддверии учебного года в системе политпросвещения пропагандисты нашего города и района повысят свой уровень знаний, наберутся опыта на специально для них организованных республиканских курсах. Первая группа пропагандистов по изучению политэкономии социализма в составе 45 человек на днях выедет на курсы, которые состоятся в г. Стерлитамаке. Вторая группа по изучению политической экономии капитализма будет заниматься в течение трех дней в г. Уфе. В сентябре-октябре все пропагандисты смогут побывать на республиканских курсах.

Сейчас кабинет политпросвещения горкома партии совместно с методическим советом готовится к семинару пропагандистов, который состоится в третьей декаде этого месяца в читальном зале библиотеки ГК КПСС. Оформляются также книжные выставки и стенды в помощь пропагандистам партийной, комсомольской учебы и экономического образования.

Л. КУЗИНА,
заведующая кабинетом политпросвещения горкома КПСС.

ОТ СЪЕЗДА—К СЪЕЗДУ

Лучший город земли

Центральный Комитет Коммунистической партии, Советское правительство постоянно заботятся о непрерывном развитии столицы нашей Родины Москвы, делают все для того, чтобы она с каждым годом становилась красивее и благоустроенное. В 1971 году ЦК КПСС, Совет Министров СССР утвердили Генеральный план развития Москвы, который определяет облик города таким, каким он будет на пороге третьего тысячелетия. На это направлен и завершающийся пятилетний план комплексного развития промышленности и городского хозяйства столицы.

Большие перемены произошли в Москве со времени XXIV съезда. Еще весомей стал вклад в развитие народного хозяйства страны 1700 промышленных коллективов города. За четыре года они более чем на четверть увеличили объем производства, значительно повысили производительность труда, начали выпускать тысячи новых видов продукции высокого качества. Реконструированы и модернизированы сотни действующих заводов и фабрик.

По всей стране подхвачены патриотические трудовые почины москвичей—коллективов автозавода имени И. А. Лихачева и завода «Динамо», бригады Галины Арефьевой с завода электровакуумных приборов, строителей Николая Злобина из «Зеленоградстроя», железнодорожников станции Люблино-Сортировочная и многих других.

Москву—город с многомиллионным населением можно по праву назвать городом новостроек. Почти 25 миллионов квадратных метров жилой площади сдали строители с начала пятилетки. На карте столицы появились новые районы—Чертаново, Теплый Стан, Бирюлево, Отрадное, Тропарево... Построено 114 школьных зданий, 57 поликлиник, 10 кинотеатров, более 1500 предприятий общественного питания и магазинов, в том числе универсамы, свыше тысячи предприятий коммунально-бытового назначения.

Продолжает расширяться и красивейшее в мире московское метро. Свыше 150 километров составляет сейчас длина его линий.

На 400 маршрутах, протяженность которых измеряется тысячами километров, перевозят пассажиров столичные автобусы, троллейбусы, трамваи. Чтобы проехать по всем улицам, переулкам и площадям города, надо преодолеть свыше трех тысяч километров.

На глазах хорошеет наша Москва. И все это—результат общих усилий москвичей и жителей всей страны, сердцем воспринимающих слова Генерального секретаря ЦК КПСС товарища Л. И. Брежнева: «Москва—для всех столица. Она у всех на виду. И отрадные перемены, происходящие здесь, интересуют и радуют весь наш народ».

С. МУТОВКИН,
корр. ТАСС.
Москва.

Завтра — Всесоюзный день работников нефтяной и газовой промышленности

Вместе с многочисленной армией нефте-и газодобытчиков нашей страны с чувством гордости за свой труд встречает День работников нефтяной и газовой промышленности слесарь Кумертауской газонапрессорной станции НГДУ «Ишимбайнефть» Ислам Хазгалеевич Сабитов. Одиннадцать лет несет он трудовую вахту на станции. Хорошо изучив его оборудование, Ислам Хазгалеевич многое делает для того, чтобы оно работало надежно и без аварий, обеспечивая тем самым бесперебойную подачу газа на промышленные предприятия города и в квартиры горожан.

НА СНИМКЕ: И. Х. Сабитов.

Фото Н. ПРЯХИНА.

У кончуринских газовиков

КОЛЛЕКТИВ Кончуринской станции подземного хранения газа встречает свой профессиональный праздник хорошими трудовыми показателями. В естественные емкости в толще земли закачено миллиард кубометров газа, что составляет 123 процента к плану. Производительность труда газовиков несколько опережает заданную.

Большая работа проведена в этом году по наращиванию мощностей станции. Пущен в эксплуатацию еще один цех на 12 компрессоров и газораспределительный пункт на 10 скважин. С вводом в строй компрессорного цеха мощность станции увеличилась в 2 раза.

Деятельное участие в монтаже и освоении новой мощности принимает старший машинист компрессорного цеха В. М. Климин, машинист по ремонту компрессоров В. Г. Черненко, дежурный электрик В. А. Шишлов. Эти люди постоянно идут в авангарде социалистического соревнования, являются опытными специалистами, умеющими личным примером воодушевить, увлечь за собой коллектив. Не случайно смена В. М. Климина является одной из лучших на станции.

Дальнейшее развитие предприятия, повышение производительности труда работников станции во многом зависит от уровня культуры производства, улучшения бытовых условий трудящихся. Вот почему администрация, партийная и профсоюзная организации этим вопросам уделяют пристальное внимание. Благоустраивается территория станции. У нового административного корпуса спланирован цветник, проложены аккуратные бетонные дорожки. Сравнительно недавно закончилось оформление газопромыслового цеха. Помещение оборудовано согласно современным требованиям промышленной эстетики.

Улучшается быт работников станции. В этом году они получили 2 жилых дома для двухсот новоселов. Жилищное строительство будет развиваться и в дальнейшем. Не забыты и младшие члены семей газовиков. В ближайшем будущем планируется построить детский сад, оборудовать спортивную площадку. Такие меры, несомненно, окажут благоприятное воздействие на экономическое развитие предприятия, будут способствовать закреплению кадров.

Сегодня в коллективе идет горячее обсуждение постановления Центрального Комитета партии «О социалистическом соревновании за достойную встречу XXV съезда КПСС». На призыв партии работники станции решили ответить новым, более мощным размахом трудового соперничества, которое даст толчок дальнейшему развитию творческой инициативы трудящихся, росту технико-экономических показателей производства. Коллектив пересмотрел ранее принятые социалистические обязательства. Встав на трудовую вахту в честь XXV съезда КПСС, трудящиеся решили дополнительно закачать в хранилище еще 40 миллионов кубических метров газа.

В. МИХАЙЛОВ.

НА СНИМКЕ: на переднем плане старший машинист компрессорного цеха В. М. Климин у компрессора.

Интересный опыт

Картофель сортируют машины

Механизированный сортировочный пункт с хранилищем семенного картофеля на шестьсот тонн вступил в строй в совхозе «Решающий» Новгородской области.

Главный инженер хозяйства В. Н. Дементьев рассказал:

—Известно, насколько трудоемкая и малопроизводительная работа на переборке картофеля. Чтобы решить эту проблему, мы приобрели два передвижных картофелесортировочных пункта КСП-15 и установили их на бетонированной площадке под навесом рядом с картофелехранилищем. Для загрузки и выгрузки клубней здесь же смонтировали комплект транспортеров СТХ-30. Эта самоходная поточная линия дает возможность вести одновременно разделение картофеля по фракциям, загружать семенные клубни в хранилище и товарные—в контейнеры для потребителя. Мелкие клубни поступают в специальную тележку, которая и доставляет их на скотный двор. Для погрузки контейнеров прямо на автомашины мы с помощью наших шефов—работников Боровичского опытного машиностроительного завода—смонтировали кран-балку с электротельфером.

По подсчетам специалистов, за месяц через пункт можно пропустить не менее 450 тонн картофеля. Обслуживают его всего шестнадцать человек—два оператора и подсобные рабочие. Это на тринадцать человек меньше, чем требовалось раньше.

Небезынтересна и экономическая сторона дела. Затраты труда на переборке картофеля сокращаются более, чем на триста человеко-дней, в экономии на зарплате—почти 600 рублей в месяц.

В. ЧЕРНЯЕВ,
корр. ТАСС.

По родной стране

КОРМА—К ЗИМЕ

По данным ЦСУ СССР, на 1 сентября сенные и естественные травы скошены в хозяйствах страны на 64,2 млн. гектаров. По актам принято 40,8 млн. тонн сена. В хозяйствах Российской Федерации его заготовлено 20,8 млн. тонн.

Сенажа уложено в траншеи и башни 45,6 млн. тонн. Многие хозяйства перевыполнили планы заготовок этого корма. Полеводы, животноводы уделяют большое внимание заготовкам соломы, мякины и других грубых кормов. Их принято по актам почти 66 млн. тонн.

(ТАСС).

Наш комментарий

Защита растений: достижения и перспективы

Сегодняшнее высокопродуктивное культурное земледелие едва ли было бы возможным без эффективных средств защиты растений: от вредителей и болезней погибала бы половина мирового урожая. Сейчас в практике наиболее широко применяются и мощно воздействуют на врагов растений химические препараты. Каждый рубль, вложенный в химическую защиту, оборачивается 15-ю рублями чистого дохода—плодами земли, урожаем.

Достижения биологов и химиков в области защиты растений, препараты, выпускаемые для этой цели промышленностью, разнообразные приборы и машины широко представлены на только что открывшейся в Москве, на ВДНХ СССР, Международной выставке «Защита растений—75».

Советский раздел на выставке—самый обширный: примерно тысяча экспонатов, разместившихся на четырех тысячах квадратных метров от макета Воронежского заповедного леса до миниатюрной модели «завода» «по производству» трихограмм. Это полезнейшее насекомое защищает около 7 млн. гектаров наших полей и садов. Есть в советской экспозиции и специальные отделы прогнозирования борьбы с вредителями и болезнями растений, интегрированных комплексных методов, международного сотрудничества. В последние годы ученые пришли к выводу, что только комплексный подход к защите растительного мира дает наилучшие результаты. В отдельности химические средства, биопрепараты, селекция недостаточно эффективны. Стало быть, считают специалисты, в борьбе за здоровье растений, надо, учитывая достижения современной науки, использовать, в зависимости от конкретных условий, средства самые различные—от агротехники, повышающей жизнеспособность культур, до тонких методов генетического воздействия на вредных насекомых и микроорганизмов.

Наряду с химическими и другими способами все больший размах—и это выразительно показано на стендах и диаграммах выставки—приобретают биометоды защиты растений. Сотни биологических препаратов — живых лекарств —уже сегодня используются в сельском и лесном хозяйстве. Примечательно, что эти средства безвредны для человека, животных и даже пчел. Бактериальные защитники могут сопровождать растение всю его жизнь—вначале очищать почву от вредных паразитов, охранять семена, затем стеречь стебель и лист, наконец, в закромах помогать в истреблении вредителей собранного урожая.

Экономисты подсчитали: затраты на селекцию сортов растений, устойчивых против болезней и вредителей, окупаются в 30—40 раз! Советский опыт в этой области особенно привлекает внимание зарубежных специалистов. Советскими селекционерами «сконструированы» высокоустойчивые сорта подсолнечника, картофеля.

С каждым годом снижается вредное воздействие препаратов и технологических методов защиты культурных растений на окружающую среду. Все больше они приносят благ, не принося взамен опасности. Напомним, что по закону ни одно средство такого рода не может быть применено без ежегодного разрешения Министерства здравоохранения СССР.

В нашей стране всему комплексу работ по защите растений придается особенно большое значение: в СССР действует государственная служба защиты растений.

Советский раздел на выставке «Защита растений-75» отражает сегодняшний размах этой важной работы, еще большее ее значение для будущего сельского хозяйства.

(Корреспондент ТАСС).

Страница выходного дня

В. Серков

КСЮША

РАССКАЗ

НЕЗАДОЛГО до Дня авиации Катерина пришла на работу приваряженной. На расспросы отвечала, что ее Ксюша участница воздушного парада, приглашала прийти на представления. Глаза Катерины горели огнем гордости. Подруги перемигивались: «наша Ивановна не ходит, а летает, словно она сама выполняет прыжок на точность приземления».

В день торжества Катерину как подменили. Среди своих подруг на трибунах летного поля сидела она тихая и неприметная. Парашютисты садились в самолет. Губы Катерины плотно сжались. Самолет по спирали ввинчивался в небо. Губы обескровились, повторяя: «Не пущу... В другой раз не пущу».

От самолета отделилась маленькая точка. Катерина опустила голову, сжав руками виски. Хлопок раскрывшегося парашюта не слышала—ощутила всем существом своим. Вскинула голову. Вздох облегчения, крик «Ксюшка летит!» вырвался из груди Катерины. Ольга, соседка по станку, удивилась.

—Почему ты решила, что дочь? Высоко же...

—Материнское сердце чувствительное и ему расстояние не помеха,—рассудила вслух Вера, их сменщица.

«Материнское сердце». Катерина не ответила на вопрос подруги. Она как бы листала пожелтевшие странички книги с коротким названием «Жизнь».

Небольшой станционный городок. Роддом размещался в небольшом кирпичном домике. Все находились в одной палате, а через стенку, за застекленной затворенной дверью, попискивали новорожденные, палата роддома. Она пугала Катю и своей белизной, и той неизвестностью, которую познает она прежде, чем станет матерью. В палате четверо, но Катя чувствует себя одинокой. Две мамаши тараторили осенними сороками, а четвертая (доктор Вера Павловна называла ее по-девичьи ласково Ксюша)—молчунья. И заговорила бы с ней Катя, да все не решалась, ждала подходящего случая. Мамаши заговорили о детях. Катя улыбнулась:

—Ксюш, а ты кого ждешь?—Ксения не ответила.

«Не расслышала»,—подумала Катя, но быть наедине с собой она уже не могла:

—А ты красивая...

Улыбка оживила лицо Ксении:

—Об этом мама часто говорила, он тоже. А жду я дочь. Дочь, похожую на него.

—А кто он и где сейчас?—Катя легла поудобнее, приготовилась слушать.

—Он у меня—летчик... А где же быть летуну? В небе... Возможно, он и сейчас там, в своей стихии.

—Расскажи о нем и о себе, а то мы все молчим и молчим, разговаривать разучимся.

—Знакомство наше, как шутил потом Николай, началось за столом с холодной закуской. А кончилось тем, что он не полетел отдохнуть от колючего севера на райском юге, а я так и не попала домой. Вечеринка с его друзьями-летчиками, веселыми парнями-кочевниками заменила нам пышную свадьбу. Нас-то они и доставили в транспортном самолете, как говорил Николай, в берлогу. Короткие письма маме, и двадцать четыре часа в сутки вместе с ним. Отпуск Николая пролетел как один день. Начались его полеты, потянулись мои часы ожидания. Трудно, Катя, быть женой летчика. Время то тянется резиновым жгутом, то выстреливается в одно мгновение. И все же я была счастлива. Даже в полярную ночь горизонт мой был чист и светел. И вдруг—гром прогремел над нашим безоблачным небом. Когда пришло время посетить врача-гинеколога, он категорически запретил рожать. Николай встретил эту весть растерянно, я—как удар ножа. Николай уговаривал, приказывал, требовал внять совету доктора. Считанные дни очень изменили его. Осунулся. Летчику нельзя волноваться—полеты. А я отпросилась поехать к маме, чтобы проконсультироваться у более опытных врачей.

Мама умерла после транспортной аварии за день до моего приезда. Бабушка успокоила, что рожать никому не запрещено, а при лихой минуте врачи помогут, на то они и поставлены. В письмах Николая обманула, что приказ выполнила. Я знаю его безумную любовь к детям и не мыслю жизни без него. У меня нет другого выбора.

Ксения замолчала. Катя встрепенулась. Повернула голову на подушке и только сейчас ощутила, что она мокрая... от Катиных слез.

—Соринка попала... Ты продолжай.

—А совсем недавно умерла бабушка. Город детства и юности без самых близких мне людей стал чужим. Решила уехать к двоюродной сестре Леночке. В дороге случилась неприятность. Паренек, что ехал со мной в купе, сошел на какой-то станции и сумочку с документами прихватил. А вот как очутилась на этой койке, не знаю. Второй день вливают кровь, а сил нет. Во мне как будто прописалась сама слабость. Окрепну, письмо Николаю напишу. Волнуется он, не знает где я...

Ребенок у Кати родился мертвым. Катю успокаивали. Она кусала губы, плакала. Катя и сама толком не могла объяснить, почему просила не сообщать о случившемся мужу. Было ли в том желание дать ему возможность сдать экзамены или не верила в действительность, считая ее кошмарным сном.

Катя забылась. Очнулась от легкого прикосновения чьей-то руки. Хотела нагрубить. Встретила глаз Веры Павловны, резко вдавила голову от подушки.

—Что случилось?

—Лежи, девочка, лежи.—Доктор присела на край кровати, положила руку на горячий лоб Кати.—Правда говорят в народе: «беда не ходит в дом одна»... Нет больше нашей Ксюши. Медицина пока бессильна в таких случаях. Да, в консультации тогда не ошиблись, а Ксюша не верила. Вернее, не хотела верить, потому что очень любила его и хотела подарить дочь. Дочь-то она подарила, а вот сама...

Вера Павловна отвернулась, чтобы скрыть слезы, поднялась и усталой походкой вышла из палаты.

...Ольга бесцеремонно толкнула Катерину в бок:

—Нас пригласила на праздник, а сама глаз от земли не поднимешь.

Катерина с неохотой «оторвалась» от недочитанной странички воспоминания.

(Окончание следует).

Письмо в редакцию

Выражаем сердечную благодарность родственникам, коллективу ПМК-325, всем лицам, принявшим участие в похоронах горячо любимого мужа и отца Искужина Гаяза Халиловича.

Семья Искужиных.

КРОССВОРД

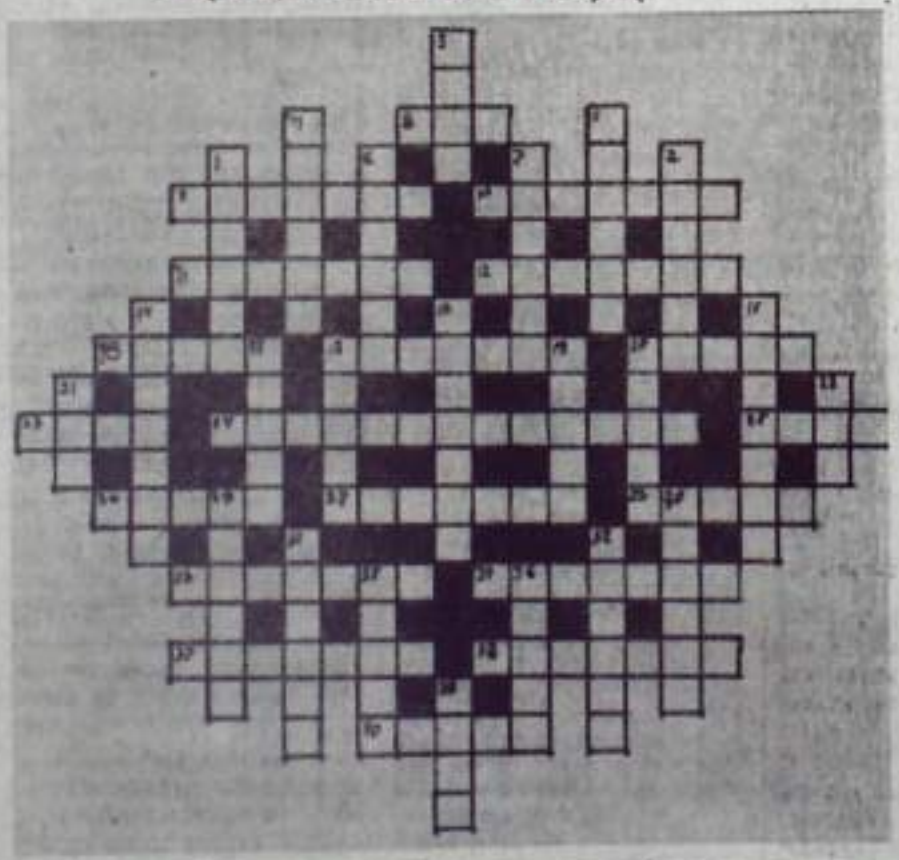

По вертикали: 1. Выдающийся физик XVIII века. 2. Столица Сирии. 3. Меховая шуба. 4. Малая планета. 5. Государство в Азии. 6. Драма. О. Бальзака. 7. Водный источник. 13. Водный транспорт. 14. Ансамбль из шести музыкантов. 15. Перечень предметов в определенном порядке. 17. Площадка для цирковых представлений. 18. Опера Дж. Пуччини. 19. Залив Красного моря. 20. Разновидность агата. 21. Курорт на побережье Черного моря. 22. Созвездие в Северном полушарии неба. 29. Тетрадь, бумага. 30. Русский поэт. 31. Лежка у пушного. 32. Разряд атмосферного электричества. 35. Металл. 36. Роман Ф. М. Достоевского. 39. Пьеса В. Маяковского.

По горизонтали: 8. Гора на Кавказе. 9. Город на юге Франции. 10. Поток воды, падающий с высоты. 11. Устройство для пуска двигателя внутреннего сгорания. 12. Областной центр в Узбекистане. 16. Говорное животное. 18. Картина М. Б. Грекова. 20. Водное пространство. 23. Прохладительный напиток. 24. Раздел лингвистики. 25. Скотовод в Монголии. 26. Шахматная фигура. 27. Государство в Полинезии. 28. Русский композитор и музыкальный критик. 33. Овощ. 34. Кубинская народная песня. 37. Пушной зверек. 38. Доставка багажа без перегрузок на промежуточных станциях. 40. Город в Чехословакии.

Составил Н. КАЛУГИН.

Зам редактора В. А. НЕЛЮБИН.

ВНИМАНИЮ ВКЛАДЧИКОВ
сберегательной кассы № 7722/08 при почтовом отделении пос. Пятки!

В связи с закрытием сберкассы № 7722/08 при почтовом отделении по ул. Котовского, 5, пос. Пятки, с 8 сентября 1975 года все лицевые счета будут переданы в сберкассу № 7722/017 по ул. Шоссейная, 1, пос. Пятки.

По вопросам о вкладах обращаться в упомянутую сберкассу, которая работает с 10 до 18 час. 30 мин. Выходные—суббота и воскресение.

Администрация.

Правление, партком и профсоюзная организация колхоза им. Кирова выражают глубокое соболезнование бухгалтеру колхоза Б. Г. Тукаевой по поводу трагической смерти ее сына

ТУКАЕВА
Фриля Фаттыховича.

Администрация и коллектив треста «Кумертауежрайгаз» выражают глубокое соболезнование работникам треста Ольге и Лидии Ларькиным по поводу смерти их отца

ЛАРЬКИНА
Ильи Ивановича.

Газета выходит три раза в неделю: во вторник, четверг, субботу, на русском и башкирском языках.

ТЕЛЕФОНЫ: редактор—34—60, зам. редактора, отдел партийной жизни и ответ. секретарь—39—83, зам. редактора по рекламу, переводчики и промышленно-транспортный отдел—37—35, отделы сельского хозяйства и писем—39—78.

АДРЕС РЕДАКЦИИ: 453350, г. Кумертау, улица Гафури, 26.

Кумертауская типография. Управление по делам издательств, полиграфии и книжной торговли Совета Министров БАССР.

Заказ № 2909

Тираж 13040.

ПРОЛЕТАРИИ ВСЕХ СТРАН, СОЕДИНЯЙТЕСЬ!

ПУТЬ ИЛЬИЧА

ОРГАН КУМЕРТАУСКОГО ГОРКОМА КПСС, РАЙОННОГО И ГОРОДСКОГО СОВЕТОВ ДЕПУТАТОВ ТРУДЯЩИХСЯ БАШКИРСКОЙ АССР

№ 110 (3059) — Год издания 20-й — ВТОРНИК, 9 сентября 1975 г. — Цена 2 коп.

Идет ударный месячник подготовки к зимовке скота

Полнятся кормовые запасы

Активно откликнулись на постановление обкома КПСС и Совета Министров БАССР о проведении ударного месячника заготовки кормов и завершения подготовки животноводческих помещений к зимовке 1975—1976 годов учащиеся города и района.

Старшеклассники городских школ №№ 9, 10, 12 в количестве 350 человек выезжали в окрестные дубовые рощи на сбор желудей. Только за субботу они собрали более пяти тонн желудей, которые сданы на склад Кукургазинского совхоза. Включились в ударный месячник учащиеся Молокановской средней школы. Стараясь оказать посильную помощь труженикам колхоза «Золотой колос», они в свободное от учебы время ведут сбор желудей и опавших листьев. В колхозные кладовые от учащихся уже поступило 5 центнеров желудей.

Одобряем и поддерживаем

Обсудив обращение члена ученической производственной бригады Кулаповской средней школы Ишимбайского района ко всем пионерам и школьникам республики по сбору и сдаче желудей и опавших листьев, мы, учащиеся 10 «г» класса городской школы № 12, решили поддержать эту инициативу и обязуемся принять самое активное участие в проведении этой важной кампании.

Каждый ученик нашего класса соберет не менее 20 килограммов желудей. Мы приложим все силы для того, чтобы выполнить наше обязательство.

Р. МУЛЛАКАЕВА,
комсорг 10 «г» класса школы № 12.

Пятилетке — победный финиш!

Качество улучшилось

До недавнего времени качество продукции пятого углебрикетного комплекса фабрики оставляло желать лучшего. Рабочие, инженерно-технические работники и специалисты объединения «Башкируголь» приложили немало усилий к тому, чтобы повысить качество брикетов. В этих целях частично реконструировано технологическое оборудование углеподготовки, усовершенствован формовочный инструмент прессов, найдены оптимальные режимы технологических процессов.

Большой вклад в модернизацию и совершенствование оборудования комплекса внесли работники ремонтно-механического завода.

Сегодня СПК-5 дает в сутки до 3 тысяч тонн брикетов. Их качество полностью отвечает государственному стандарту.

М. АФАНАСЬЕВ,
секретарь партбюро брикетной фабрики.

Осваивается новая техника

Вагонный парк погрузочно-транспортного управления объединения «Башкируголь» пополнился. На днях получено 5 новых думпкаров типа 2ВС-105. Они отличаются от используемых сегодня вагонов ВС-100 большей грузоподъемностью, надежностью и удобством в эксплуатации. Подсчитано, что годовой экономический эффект от внедрения только одного думпкара такого типа составит почти 3 тысячи рублей.

Мощные вагоны выходят на линию и будут использованы для транспортировки породы.

Л. ЛОГИНОВА,
рабкор.

Пятилетка завершена

Успешно выполняет взятые социалистические обязательства коллектив городского кинотеатра «Горняк»: досрочно, пятого сентября, он завершил пятилетний план, обслужил 3 млн. 360 тысяч зрителей.

Отличные показатели были достигнуты благодаря добросовестному труду киномехаников Е. Вишняковой, В. Кравчук, А. Баскакова, кассиров М. Батмановой, Е. Субычевой, контролеров С. Шамсутдиновой и Т. Савенковой. В оставшиеся месяцы коллектив «Горняка» и его филиалов приложит все силы к тому, чтобы досрочно выполнить социалистические обязательства завершающего года девятой пятилетки.

Н. ЩЕДРИНА,
зам. директора кинотеатра «Горняк».

В „Золотом колосе" не торопятся...

Руководствуясь постановлением областного комитета партии и Совета Министров БАССР «Об ударном месячнике по заготовке кормов для животноводства и завершению подготовки животноводческих помещений, кормоцехов к зимовке», колхозники и рабочие совхозов активно продолжают накопление кормов и ремонт помещений для стойлового содержания скота.

К сожалению, имеют место и такие факты, когда этим важным вопросам не уделяется должного внимания. В колхозе «Золотой колос» подготовкой помещений к зиме до сего дня по-настоящему не занимались, хотя работ на молочнотоварных фермах непочатый край. В деревне Молокановка бригада в составе 5 человек только приступила к восстановлению крыши коровника. А здесь требуют ремонта и полы, и кормушки, и система водоснабжения, и механизмы удаления навоза. Вместо осветительной сети в коровнике висят обрывки проводов.

Председатель колхоза А. Н. Таипов утверждает, что все недостатки будут устранены в течение двух-трех дней. Но этому трудно поверить, потому что для замены электропроводов нет нужного материала, а система удаления навоза нуждается в серьезном ремонте. Наклонный транспортер с прошлой зимы стоит на сверкутой трактором перекошенной подставке и без цепи.

Но если на Молокановской МТФ хотя и медленно, но все же начинают разворачиваться с ремонтом, то на Бунакбаевской не делается ничего. Между тем картину она представляет неприглядную: помещение замазовано, окна побиты, ворота поломаны, водопроводная магистраль неисправна. Для ее восстановления требуется не менее 450—500 метров труб, имеется же только 200. Кормоцех к работе не готов.

Не все делается в колхозе и по увеличению запаса кормов. На 1 сентября заготовлено всего 3000 центнеров сена, 8800 центнеров соломы и 11500 центнеров силоса. В хозяйстве имеется 3500 центнеров веточного корма, часть которого подлежит силосованию в смеси с соломой, но этого не делается, хотя на Молокановской МТФ имеется облицованная траншея, лишь наполовину заполненная силосом.

До сих пор главный зоотехник колхоза С. С. Топишев не приступил к составлению рационов кормления на зимний период. Да и составить их невозможно, потому что ни один вид кормов не исследован на наличие витаминов и белков, микро- и макроэлементов. Ветврач колхоза С. Х. Нигматуллин до сих пор никак «не выкроит» времени, чтобы отвезти пробы кормов в ветбаклабораторию.

Много недостатков и упущений есть здесь и в организации социалистического соревнования животноводов. Ни на одной из ферм нет Доски показателей надоев, обязательства доярок, принятые на завершающий год пятилетки, порваны, соревнование животноводов за достойную встречу XXV съезда КПСС не развернуто, наглядная агитация отсутствует. Секретарь парткома колхоза М. С. Дворцов собирается разработать и обсудить на парткоме конкретные обязательства по производству молока и мяса, но все собраться не может.

Между тем производство молока падает. Четвертого сентября в среднем по колхозу получили по 5 килограммов молока на корову в сутки, а пятого—уже 4,5 кг. Надо отметить, что такое резкое снижение надоев мало волнует руководителей и специалистов. Они до сих пор не организовали ни дополнительной подкормки коров, ни приготовления кормовых дрожжей.

Управлению сельского хозяйства и его специалистам следует разобраться с положением дел в колхозе «Золотой колос» и потребовать от руководителей и специалистов хозяйства немедленного устранения отмеченных недостатков.

А. ЛИСИЦЫН,
наш корр.

По родной стране

Сталь северной магнитки

Череповец. Коллектив крупнейшего в стране электросталеплавильного цеха Череповецкого металлургического завода имени 50-летия СССР выполнил пятилетний план. С 1971 года страна получила более 2,5 млн. тонн металла высшего качества. Социалистические обязательства, принятые на пятилетку и ее завершающий год, также выполнены досрочно.

Электросталеплавильщики — инициаторы соревнования череповецких металлургов за достойную встречу XXV съезда КПСС—дали слово в этом году выплавить 650 тысяч тонн металла, что на 100 тысяч превышает проектную мощность комбината.

Двухмиллионная „Ока"

Муром. (Владимирская область). С конвейера завода имени Орджоникидзе сошел 2-миллионный холодильник «Ока». На выпуск первого миллиона этих агрегатов коллективу предприятия понадобилось 12 лет, второго—только 6. Это—результат социалистического соревнования, роста производительности труда, которая за годы пятилетки увеличилась более чем на 60 процентов. В честь XXV съезда КПСС труженики завода решили выпустить 1700 холодильников сверх плана.

Рекорд горняков

Кривой Рог. Новый всесоюзный рекорд установила бригада В. В. Сидорука из специализированного производственного комбината «Криввассшахтопроходка». За 31 рабочий день в крепчайших горных породах на руднике имени Кирова пройдено 773,5 метра квершлага—тоннеля сечением в 11,06 метра. Скорость проходки в 10 раз превысила запланированную. Производительность труда каждого рабочего составляла 8 кубометров в смену. Таких темпов не достигал еще никто в отрасли. Успеху способствовало умелое использование новой техники и прогрессивной технологии.

(ТАСС).

Москва. Работники Центрального научно-исследовательского института шерсти осваивают новую технологию обработки шерстяной пряжи в электрическом разряде. Обработанная пряжа реже рвется на ткацких станках, а полученная ткань лучше красится и меньше сваливается при мокрой обработке и стирке.

На снимке (справа налево): кандидат технических наук В. Молоков и руководитель лаборатории автоматики института Н. Белкин у опытной установки для обработки шерстяной пряжи в электрическом разряде.

Фото В. КУНОВА.

(Фотохроника ТАСС).

Комсомольская жизнь

По-ленински жить и мечтать

Воспитание учащихся в духе коммунистической сознательности, советского патриотизма, интернационализма, высокой организованности и дисциплинированности — важнейшая задача советской школы, комсомольских и пионерских организаций. В июле нынешнего года ЦК ВЛКСМ объявил соревнование комсомольцев за почетное право подписать Рапорт Ленинского комсомола XXV съезду КПСС. Его удостоятся наши лучшие комсомольцы, успешно сдавшие Ленинский зачет, который завершится в январе-феврале будущего года.

Каждый комсомолец-школьник в ходе общественно-политической аттестации должен будет отчитаться перед своими товарищами и коммунистами о выполнении личного комплексного плана «Учиться коммунизму», об учебе, труде, участии в общественной жизни своей организации.

Ленинский зачет 1974—1975 учебного года был посвящен 30-летию Великой Победы. В школах нашего города и района он проходил в 2 этапа. В это время учащиеся проводили Ленинские уроки «Учимся коммунизму — строим коммунизм», «Ты на подвиг зовешь, комсомольский билет...», «Героический подвиг советского народа бессмертен», изучали работы В. И. Ленина «Задачи Союза Молодежи», «Социализм и религия», «Государство и революция» и другие. В большинстве школ общественно-политическая аттестация превратилась в открытые комсомольские собрания, на которых юноши и девушки отчитывались в выполнении личных планов, высказывали мнение о своих товарищах. Организованно, с большой активностью прошла аттестация в городских школах №№ 1, 2, 5, 9, 12; Ленинской, Павловской, Холодно-Ключевской, Кривля-Илюшкиевской сельских школах.

Дальнейшему улучшению коммунистического воспитания пионеров и школьников на славных революционных, боевых и трудовых традициях партии и народа несомненно послужит VIII Всесоюзный смотр сочинений учащихся под девизом «Берем с коммунистов пример», посвященный XXV съезду КПСС. В нем примут участие и кумертауские школьники. Смотр поможет ярче и глубже осмыслить многогранную и целеустремленную деятельность Коммунистической партии, роль и место Ленинского комсомола как боевого резерва и надежного помощника партии. В прошедшем VII смотре «Они сражались за Родину» принял участие около 8000 учащихся седьмых и восьмых классов нашего города и района. Многие сочинения получили высокую оценку жюри.

Большое внимание уделяют комитеты комсомола успеваемости комсомольцев. Повсюду созданы штабы непримиримых. Одним из лучших, пожалуй, является штаб в школе № 1. Здесь периодически выпускается «Учебный листок», проводятся рейды по домам учащихся с целью проверки соблюдения режима дня, выполнения домашних заданий, практикуются отчеты учебных секторов, а также самих комсомольцев в штабе. В этой школе 15 учеников по итогам прошлого учебного года награждены значком ЦК ВЛКСМ «Отличник учебы». Неплохо работают над повышением успеваемости комсомольские организации школ № 12, № 2 и № 5.

Во всех первичных комсомольских организациях проведены тематические комсомольские собрания: «Молодым строителям коммунизма — коммунистическую убежденность, глубокие, прочные знания», «Родине, партии — ударный труд, отличную учебу», на которых состоялся серьезный разговор об учебе, идейной убежденности учащихся, о моральном облике молодых строителей будущего.

Комсомольские организации школ совместно с педагогическими коллективами повседневно добиваются того, чтобы каждый ученик активно участвовал в общественно полезном труде, в благоустройстве и озеленении города и сел района. Нынешним летом, например, почти во всех школах были организованы трудовые лагеря, где старшеклассники занимались общественно полезной работой.

В апреле нынешнего года во всех школах прошли отчетно-выборные комсомольские собрания, которые явились смотром деловитости, целенаправленности работы, а также рапортом о выполнении социалистических обязательств. А до этого повсеместно организованно прошли классные комсомольские собрания. Показав положительную роль комитетов комсомола, школ, отчетно-выборные собрания выявили ряд недостатков и упущений в деятельности первичных организаций и несомненно помогли улучшить работу среди учащихся.

Подготовка к XXV съезду КПСС требует тщательного анализа того, что сделано, что нами достигнуто, проверено практикой внедрения новых форм и методов в работе школьных комсомольских организаций. Для комсомольцев школ города и района этот период — серьезный экзамен на идейную зрелость, принципиальность в решении сложных вопросов коммунистического воспитания учащихся в духе бессмертных ленинских заветов.

С. ГРЕЧКИНА,
секретарь горкома комсомола.

Наш ответ на призыв партии:

XXV съезду КПСС — ударный труд!

Строить быстро, дешево, красиво

Годом ударного труда назван завершающий год пятилетки. Все шире развертывается всенародное социалистическое соревнование за досрочное выполнение планов и обязательств. Мы, строители, боремся за сокращение сроков ввода в действие важнейших промышленных и культурно-бытовых объектов, за высокое качество строительства, экономию средств и материальных ресурсов. Коллектив нашего управления успешно выполняет намеченную программу, имея положительные результаты по всем технико-экономическим показателям. В этом есть заслуга и нашей бригады, которая семимесячный план в физических объемах выполнила на 138 процентов. С начала пятилетки наш коллектив коммунистического труда сэкономил строительных материалов почти на 2000 рублей.

После перехода на новые формы хозрасчета производственные показатели бригады начали расти из месяца в месяц. Так, в феврале нами был выполнен план на 117 процентов, в марте — на 121, в апреле — 127, мае — 129, а в июле — уже на 153 процента. Следуя злобинскому методу строительства, бригада работает с опережением графика на 8 дней. Боевой лозунг социалистического соревнования: «Строить больше, лучше, с меньшими затратами», стал законом для каждого члена бригады. Мы хорошо понимаем, какие высокие требования предъявляются сегодня к качеству строительства. И жилые дома, и производственные помещения должны быть долговечны, экономичны и архитектурно выразительны. Благодаря ритмичной работе, повышению культуры труда, внедрению передовой техники и технологии мы добились значительного улучшения качества строительства и сдаем объекты с оценкой только «хорошо» и «отлично».

Конечно, бригада могла бы работать еще лучше. Однако из-за несвоевременного обеспечения строительной площадки раствором, кирпичом, железобетонными изделиями нам приходится простаивать. Если подсчитать время, потраченное на ничем не обоснованное ожидание строительных материалов, то ежедневные потери составят полтора-два часа. Вот где кроется огромный резерв увеличения темпов строительства, сокращения сроков ввода в эксплуатацию объектов. Поставщикам следует не забывать об этом.

Сегодня коллектив строителей живо обсуждает постановление Центрального Комитета нашей партии «О социалистическом соревновании за достойную встречу XXV съезда КПСС». В ответ на постановление бригада пересмотрела ранее принятые обязательства и решила закончить сооружение жилого дома № 11 на месяц раньше срока. Это будет нашим скромным трудовым подарком съезду партии.

Х. ХАСАНОВ,
каменщик СУ-2.

В тайге дальневосточной

Строительство Сукпайского механизированного лесопромышленного комплекса началось в Уссурийской тайге. В богатых массивах бассейна реки Сукпай сосредоточено более 200 миллионов кубометров зеленой древесины — ели, пихты, кедра, лиственницы. Четыре лесопромоза этого комплекса будут ежедневно выпускать десять тысяч кубометров леса.

В приамурской тайге создается еще несколько таких лесопромышленных комплексов. Часть из них появится в зоне Байкало-Амурской магистрали, где прямо к линии подступают вековые леса.

Дальневосточный экономический район — один из самых богатых в стране по запасам древесины. Здесь сосредоточена шестая часть всех лесов Советского Союза и около трех процентов зеленых массивов планеты. На одного жителя Тихоокеанского побережья СССР приходится лесов в 7,5 раза больше, чем в среднем по стране, и в 19 раз больше, чем на жителя земного шара.

Дальневосточной жемчужиной по праву называют Уссурийскую тайгу. В ее дебрях растут представители флоры почти всех зон планеты. Но главным богатством является кедр. Это — сырье для пищевой, деревообрабатывающей и судостроительной промышленности. В кедровых борах заготавливают орехи, богат животный мир, там много лекарственных растений.

Чтобы не оскудели богатства «зеленого океана», на Дальнем Востоке создано свыше 150 лесных хозяйств. Только в нынешнем весеннем сезоне работники лесхозов посадили около 30 тысяч гектаров новых насаждений. Таежные питомники Приамурья ежегодно выращивают для посадок около 100 миллионов семянцев. На помощь лесоводам приходит высокопроизводительная техника.

Весомый вклад в умножение лесов тайги вносит наука. В Хабаровске создан научно-исследовательский институт лесного хозяйства для всей зоны Востока страны. Ученые решают актуальные проблемы воспроизводства леса, его охраны от пожаров, борьбы с вредителями и болезнями тайги.

Н. ПЕРЕПЕЛИЦКИЙ,
корр. ТАСС.
Хабаровск.

Почетного звания «Лучший слесарь ремонтно-механического завода» Александр Ефимович Колосов заслужил своим безупречным трудом, добросовестным отношением к порученному делу. Трудится он в бригаде Х. К. Тазетдинова на механическом участке. Бригада создана для ремонта экскаваторов, но ей приходится выполнять и другие работы, и со всем она отлично справляется.

Особенно старательно трудятся Колосов и его товарищи сейчас, на предсъездовской трудовой вахте.

НА СНИМКЕ: А. Е. Колосов.

Нам отвечают

Дом культуры будет отремонтирован

В редакцию газеты «Путь Ильича» поступило письмо от молодежи деревни Абдулово, в котором авторы сообщали, что здесь сельский Дом культуры бездействует.

Письмо было направлено для расследования и принятия мер в отдел культуры исполкома райсовета.

Как нам ответила исполняющая обязанности заведующего отделом культуры З. Ч. Якупова, факты, изложенные в письме, действительно имеют место. Дом культуры открывается только для показа кинофильмов. Никаких других мероприятий по организации культурного досуга сельчан в нем не проводится.

Исполком Абдуловского сельсовета принял решение: в сентябре Дом культуры отремонтировать и с 1 октября открыть его.

Зима—экзаменатор строгий

Пожалуй, ни в одном хозяйстве района зимовка скота не проходит с такими трудностями, как в колхозе «Красная поляна». Зимнее стойловое содержание скота является здесь периодом резкого снижения продуктивности животных и особенно молочного поголовья.

Как же готовятся труженики колхоза к предстоящей зимовке, ведь она ожидается быть намного сложнее, чем предыдущие?

Немало сделано по подготовке помещений к постановке скота на Знаменской молочнотоварной ферме. Здесь ремонтом занимается специальная бригада из четырех человек. Она отремонтировала кормушки в одном из коровников, в нем же заканчивает ремонт полов и в эти дни перейдет на подготовку другого коровника. Не обойден вниманием и красный уголок фермы. Здесь стены побелены, полы покрашены, печь в исправном состоянии. В помещении поддерживается чистота. На МТФ видна забота и о повышении качества молока: в молочной установлен агрегат АДМ для очистки и охлаждения продукции.

Все грубые корма сложены в ферме и заскирдованы, заготовлено 135 тонн прошлогодней соломы.

Определенная работа проделана на Первомайской МТФ. В коровнике заменен транспортер навозоудаления, полы отремонтированы.

Хуже обстоит дело на Ямашской молочнотоварной ферме. Коровник здесь требует капитального ремонта, но правление колхоза не заключило своевременно договора с Бакалинской МСО на эту работу. И теперь бригада строителей ведет текущий ремонт помещения. В коровнике установлен котел КВ-300 и сооружен запарник соломы, но инспекция госпожнадзора запретила эксплуатировать котел. Для него необходимо построить отдельное помещение, но строительство его пока не начато, хотя предписание было дано еще 15 июля. Медленно здесь идет подготовка помещений для содержания молодняка крупного рогатого скота. Кроме обмазки стен, никакие работы в них не выполнены.

Хорошее дело задумали труженики Ямашской бригады, решив провести водопровод на ферму. Но, выкопав и оборудовав колодец и подготовив под трубы траншею длиной 800 метров, они прекратили работы. Правлению колхоза, не откладывая, необходимо найти подрядчика для монтажа труб и до начала дождей завершить строительство водопровода.

Большой объем работ предстоит выполнить по подготовке кошар к стойловому содержанию овцепоголовья. Но, кроме очистки их от навоза, здесь ничего не делается. Много еще вопросов предстоит решить краснополянцам, чтобы полностью подготовиться к работе в зимний период. Необходимо произвести обмер и передачу кормов по акту ответственным лицам, составить зимние рационы для скотопоголовья, укомплектовать фермы кадрами животноводов из числа высвободившихся от полевых работ механизаторов, организовать с ними политучебу. Труженикам ферм надо ферпровать подготовку помещений с тем, чтобы уже к 15 сентября они были готовы к приему скота. А работы в этом направлении предстоит много.

На Знаменской ферме, например, еще не производилась ревизия котла КВ-200. Знаменцам необходимо подумать и над тем, чтобы наладить подогрев воды в установленной в коровнике пятикубометровой емкости. Есть еще много дел в телятнике, в молочном помещении, где требуется заново зажелезнить бетонный пол. Для ускорения очистки кошар от навоза инженерной службе колхоза следует найти возможности для механизации этой трудоемкой работы. Необходимо направить сюда бригаду плотников, чтобы она занялась срочным ремонтом кормушек, окон, крыши. На территориях ферм много накопилось навоза, а в помещениях после ремонта остается строительный мусор, поэтому надо безотлагательно организовать очистку дворов и помещений.

Правлению колхоза, партийной организации необходимо познакомить каждого труженика хозяйства с постановлением обкома КПСС, Совета Министров БАССР и мобилизовать все трудоспособное население на завершение подготовки ферм к зиме, дальнейшую заготовку кормов. Не должен стоять в стороне от этих важных дел и подшефный предприятия—райобъединения «Сельхозтехника».

Н. ПРЯХИН,
наш корр.

На международные темы

Последний акт второй мировой войны

Советский народ, все прогрессивное человечество торжественно отметили в эти дни большую знаменательную дату—30-летие разгрома японского милитаризма. Поражение империалистической Японии явилось последним актом второй мировой войны, капитуляция милитаристов открыла новый, послевоенный период в истории международных отношений нашего времени. Обращаясь к событиям 30-летней давности, государственные руководители и общественные деятели различных стран единодушно подчеркивают, что победа в этой войне далась нелегко. За нее пришлось вести упорную борьбу, в которой участвовали многие народы, их армии, силы антифашистского сопротивления. Особенно благоприятные условия для этой борьбы создались после завершения военных действий в Европе. Вступление в войну против милитаристской Японии Советского Союза, который вынес основную тяжесть борьбы с гитлеризмом, резко сократило сроки ликвидации последнего очага мирового вооруженного конфликта.

Советские войска разгромили знаменитую Квантунскую армию, которая составляла основу японских вооруженных сил и главную ударную силу в Северо-Восточном Китае. Эта армия включала в себя отборные императорские дивизии, половину артиллерии и две трети танков тогдашней Японии. Численность войск противника на советско-японском фронте превышала миллион двести тысяч человек.

Пытаясь «поправить» историю, некоторые западные комментаторы утверждают, что японские милитаристы капитулировали только потому, что были напуганы двумя взрывами американских атомных бомб. Подобные утверждения опровергаются однако, как историческими документами тех лет, так и признаниями самих японцев. Вот, например, что сказал по этому поводу премьер-министр Японии Судзуки: «Вступление Советского Союза в войну ставит нас окончательно в безвыходное положение и делает невозможным дальнейшее продолжение войны».

Разгром японского милитаризма устранил угрозу, которая в течение долгих лет нависала над нашей страной на Дальнем Востоке. СССР вернул себе Южный Сахалин и Курильские острова. Развал колониальной империи, созданной японским милитаризмом на азиатском континенте, послужил сигналом для полного краха колониализма в этой части света. В результате национально - освободительной борьбы независимыми стали Индонезия, Филиппины, Индия, Пакистан, Бирма. В тот самый день, когда в Токио подписывался акт о безоговорочной капитуляции Японии, в Ханое была провозглашена Демократическая Республика Вьетнам. Тремя годами позднее, 9 сентября 1948 года, родилась Корейская Народно-Демократическая Республика. Наконец, 1 октября 1949 года состоялось провозглашение Китайской Народной Республики.

Ныне, спустя три десятилетия после окончания войны, наша страна поддерживает с избавившейся от милитаристского режима Японией нормальные дипломатические отношения. Эти отношения развиваются на основе взаимной выгоды и в духе добрососедства.

СССР предпринимал и предпринимает настойчивые усилия с тем, чтобы обеспечить прочный мир и безопасность всем странам Азии. В этих целях он предлагает создать на азиатском континенте коллективными усилиями всех стран Азии систему безопасности и сотрудничества. Недавний успех Совещания по безопасности и сотрудничеству в Хельсинки сделал еще более актуальной задачу распространить разрядку, которую удалось закрепить на европейском континенте, и на другие районы Земного шара, в том числе и на Азию. Советские люди исходят при этом из того, что каждый народ, большой или малый, имеет право на мирную жизнь и на уверенность в том, что завтрашний день не принесет ему тех страданий, которыми столь щедро «награждало» его прошлое.

Как справедливо подчеркивается в Обращении ЦК КПСС, Президиума Верховного Совета СССР и правительства Советского Союза к народам, парламентам и правительствам, «прочный мир, свобода народов—самый достойный памятник погибшим в войне».

А. КРАСИКОВ,
обозреватель ТАСС.

Уважают за трудолюбие

Едва Владимир Александров успел переодеться в рабочую спецовку, как к кузнице, где он начал готовить сварочный аппарат к работе, подкатил юркий «Беларусь» с разбрасывателем минеральных удобрений. Из кабины трактора выпрыгнул тракторист Василий Модин.

—Привет, Володя!.. Выручай: рама у разбрасывателя лопнула, а мне в «Красную поляну» ехать известковать.

Через полчаса с аккуратно наложенным швом на раме агрегат вышел из ворот райобъединения «Сельхозтехника». А сварщика уже осаждали другие механизаторы и у каждого—неотложное дело: одному лопнувшее крыло трактора заварить, другому косынками раму усилить, мастер торопит с изготовлением нестандартного оборудования для машиноремонтной мастерской. И так с утра до вечера, изо дня в день вот уже восемь лет несет Владимир трудовую вахту на посту газоэлектросварщика «Сельхозтехники». И все, кто бы к нему ни обращался с нуждами, всегда остаются довольными своевременной помощью. А главное—его труд приносит неоценимую пользу и ремонтникам, и другим работникам райобъединения.

На снимке: В. Александров.

Новостройка у Цимлянского моря

У рукотворного Цимлянского моря развернулось строительство завода тяжелого машиностроения—крупнейшего в стране предприятия по производству оборудования для электростанций. Началось бетонирование первой сваи под главный корпус. Сооружение этого индустриального гиганта объявлено ударной комсомольской стройкой. Сюда прибыла молодежь со всех концов страны.

(По сообщениям корреспондентов ТАСС).

Грузы доставляются своевременно

Технологическое оборудование, железобетонные изделия, металлоконструкции, сыпучие строительные грузы, пиломатериалы—вот далеко не полный перечень грузов, которые доставляют транспортники автобазы № 7 треста «Башкирстройтранс» для промышленных предприятий и строительных организаций Кумертау. Водительские маршруты пролегают в основном по городам нашей республики: Уфа, Салават, Стерлитамак и другим. Грузы прибывают по назначению быстро, без задержек. О том, что график выполняется с некоторым опережением, говорят такие цифры: в августе план по грузоперевозкам выполнен на 107 процентов, дополнительно к нему перевезено 9 тысяч тонн грузов.

Весомый вклад в выполнение производственной программы внесли ударники коммунистического труда водители Г. Г. Сайтов, М. П. Бетов, А. П. Киливник. Они ежемесячно делают до полтора норм выработки.

П. КОЗЛОВ,
рабкор.

В. Серков

КСЮША

РАССКАЗ

(Окончание. Нач. в № 109).

НАД летним полем «вальсировал» вертолет. Он то вращался вокруг невидимой оси, то гарцевал белым цирковым конем. Катерина даже улавливала цокот копыт в такт музыке. Но вот «конь» нечаянно. Вертолет напоминал легкокрылую бабочку. Зрители дружно аплодировали и мастерству пилота, и послушной машине. Катерина с тревогой посмотрела в небо.

—Поздно спохватилась.—Ольга поняла беспокойство матери.—Я бегала смотреть. В самый центр приземлилась. Молодец у тебя Ксюшка. И надо же, как успевает? На работе—ее портрет на Доске почета, в техникуме—отличница. Прыгать стала, да так, что иным мальчишкам нос утерла. Завидую я тебе, Катя.

... Заглушая гомон людей, далекий шум моторов, голос диктора объявил:

—Большинство жителей нашего города впервые увидят: самолет буксирует человека.

Гомон стих. «Летит», «летит»,—пронеслось над притихшим полем. Первые хлопки ладоней переросли в бурную овацию. Дружное «Ура» заглушило шум пролетающего самолета. Спортсмен раскинул в стороны руки, как парящая птица крылья. Пролетая над зрителями, он отдал честь. Ольга шепнула подруге:

—Это хорошо, что такой праздник устроили! Не знаю кто как, а я будто помолодела.

Праздник подходил к концу. По динамику объявили, что призы и грамоты вручают гостиниматоры. Ольга увлекла Катерину ближе к трибуне, где спортсмены выстраивались в строй. Катерина глазами отыскала Ксюшу.

Динамик объявил:

—Награждается отличная производственница, общественница, секретарь комсомольского бюро цеха, пропагандист и активный участник парашютного спорта Ксюша Власова.

...Брови Николая вскинулись вверх. В лицо дыхнул тот декабрьский ветер. Вспомнилась первая встреча... Ксюша... Как редко слышит он это имя, но каждый раз дует на него ветер воспоминаний. Скоро придет двадцать второй декабрь как нет ее. Николай шумно выдохнул, словно отпугивая воспоминания.

ПЕРЕД Николаем остановилась высокая стройная девушка. Спокойный внимательный взгляд. В рукопожатии чувствовалась не девичья сила, вспомнились строки из стихотворения: «Коня на лету остановит, в горящую избу войдет...» «Да, таким девчатам не только небо, но и космос подвластен».

—От всей души поздравляю. Успехов тебе, Ксюша, и небе, и особенно на земле. Будь счастлива.—Николай вручил приз и еще раз посмотрел на девушку. У него было такое ощущение, что они где-то встречались раньше:

—Вам приходилось бывать в других городах?

—Что вы. В пионерском лагере в Артеке, а так все проездом.

Сергей, смотревший на Ксюшу, подумал, матушка природа, сколько же ты девчат обделила красотой, чтобы создать такое чудо?! И чем внимательней вглядывался в черты лица девушки, тем становился увереннее в том, что Ксюша похожа на Николая. Нет не на сегодняшнего, а на того Коль-Колича, четверокурсника.

Ксюша вернулась в строй. Николай взглянул на друга. Тот, мучаясь сомнениями, отвернулся.

—Что с тобой? Ты словно утюг лизнул.

—Николай, ты только не смейся...

—В чем дело?

—Мне кажется... Одним словом... В общем, вот эта девушка, Ксюша, очень похожа на тебя.

—Не дури. Не тревожь старые раны души. Тебе ли не знать о моих поисках. И вообще, как она попала в этот маленький город?

—Не знаю. Но я обязан тебе сказать.

Николай пробежал глазами по строю. Ксюша о чем-то разговаривала с подружкой. Давняя надежда обретала второе дыхание. Надежда и разочарование в воображении Николая рисовали свои картины. но мысль: «А вдруг правда!» — перечеркнула сомнения. Да и никогда не простил бы он себя за то, что не выяснил все до конца.

—Сергей, посмотри еще раз внимательней, —и шагнул к строю.—Ксюша, можно вас на минутку?

Ксюша удивленно вскинула брови, но с места не двинулась. Тоня толкнула ее локтем.

—Иди, тебя зовут.

Ксюша неуверенно шагнула вперед.

—Вы меня?

—Да, вас,—Николай подошел к ней, повернулся лицом к Сергею.—Я видел твой прыжок. Выполнен превосходно. Вот значок на память. «Нет это не мираж»,—стучала кровь в висках. Николай не смог отстегнуть значок. Руки предательски подрагивали, пальцы перестали слушаться.

Ксюша поняла: летчик чем-то взволнован. Помогла отстегнуть значок. Смутилась, не зная, что с ним делать. Волнение Николая передалось и ей. Она забегала глазами по людской стене, надеясь отыскать мать.

Николай призвал на помощь всю волю. Его нервы—что тетива натянутого лука. Чуть ослабь пальцы—и вырвется стрела на волю. А выпускать ее ох, как рано! Николай еще раз взглянул на Ксюшин профиль и только потом посмотрел на Сергея. Широко открытые глаза друга ничего не подсказывали. «Помощничек»,—подумал Николай. «А быть может, все же мираж»,—но какое-то внутреннее чувство протестовало против его сомнения. «Дочь,—кричало оно,—твоя дочь!» Но летчик должен быть им и на земле. Профессия летчика—умение управлять собой, своими нервами в самых сложных ситуациях, житейских тоже. Николай успокоился:

—Ксюша, а где твоя мама?

—Мама?—девушка растерялась, не ожидая такого вопроса.—Наверное где-то здесь. Во всяком случае, обещала прийти.

Она еще раз внимательно просмотрела людскую линию.

—Нет, не вижу. Да и трудно отыскать, людей вон сколько!

—И то верно,—согласился Николай.—Ну что ж, пойдем, поищем.

Он взял Ксюшу за руку, шагнул к людской стене. Линия разорвалась, образовав людской коридор. Чей-то голос удивленно выкрикнул:

—Смотри до чего схожи. Брат с сестрой и только.—Этот возглас развеял окончательно сомнения Николая.

Ксюша остановилась, окинула взглядом заводчан, окруживших их кольцом. Увидела подругу, засмеялась.

—Лена, зеркалом выручи.

Потянулось несколько рук. Выбрала побольше.

Обратилась к Николаю.

—Вот, что-то не припомню, чтобы в нашей семье разговор о тебе шел, старший брат мой...

—Я искал тебя... долго, Ксюша... дочь моя.

—Дочь!?

Ксюша ойкнула. Зеркальце, выскользнув из рук, стукнуло о бетонку, брызнуло осколками. Солнечные зайчики запрыгали по удивленным лицам. В глазах Ксюши они зажгли тысячу вопросов. Людское кольцо стало медленно вращаться. С каждой секундой скорость увеличивалась. Ксюша уже не различала лиц, мелькали лишь пестрые полосы.

Круг разорвался. Катерина, еще не решив что делать, входила в него, медленно переставляя свинцовую тяжесть ног. Взять Ксюшу и уйти было ее первое желание.

—Мама, мама...— Ксюша замолчала, словно забыла все слова.

—Что, доченька!

Николай смотрел мимо Катерины. Ему не верилось, что «мама» относится к этой женщине.

—Дома все объясню,—Катерина произносила слова медленно, как приговор. Взглянув на Николая, улыбнулась чистой улыбкой.

—Верно,—согласился он.

Все трое вышли из круга.

В детской музыкальной...

Вот уже в двадцать четвертый раз встречает своих учащихся городская детская музыкальная школа. За время ее существования «музыкалку» окончили 448 выпускников. Многие из них избрали музыку своей профессией. Так, например, В. Н. Крюков, О. В. Падалко, А. В. Белоусова, Л. Н. Лешихина, Р. Д. Воропаева, Л. А. Романова, закончив музыкальные училища, в настоящее время преподают в родной школе.

Анатолий Стрига защитил диплом в Московском институте им. Гнесиных. Валентина Ежова после окончания Ленинградского института культуры является хормейстером Омского народного хора. Кстати, почти все музыкальные работники в детских садах являются выпускниками городской музыкальной школы.

В первые годы своего существования школа располагалась в небольшом, непрезентабельном домике с тесными комнатушками для занятий только по классу баяна. Сейчас школа размещена в хорошем здании, уроки в ней ведут опытные педагоги в содружестве с молодыми учителями по классам баяна-аккордеона, фортепьяно, домры-балалайки и скрипки. Школу посещает около 300 юных музыкантов.

Кроме индивидуальных занятий на инструментах, учащиеся изучают сольфеджио, теорию музыки, музыкальную литературу. Оркестром баянистов руководит О. В. Падалко, с хором занимается опытный педагог Е. А. Эмберг.

Хочется пожелать преподавателям школы хороших успехов в их нелегкой работе по развитию и воспитанию высоких духовных начал в характерах детей.

Ф. САЕНКО.

На снимке: ученик 7 класса школы № 3 Саша Силантьев вот уже пятый год занимается успешно по классу скрипки у преподавателя М. А. Клюмова.

Фото автора.

Зам редактора В. А. НЕЛЮБИН.

Кумертауской брикетной фабрике требуются машинисты конвейеров. На работу принимаются женщины не моложе 18 лет. Заработная плата 130—150 рублей. Одиноким предоставляется благоустроенное общежитие.

С предложениями обращаться в отдел кадров брикетной фабрики (телефон 53—49) или к уполномоченному по использованию трудовых ресурсов—ул. Комсомольская, 35.

Кумертауский ТЭЦ срочно требуются слесари по ремонту промышленного оборудования, фрезеровщик, электрослесари по ремонту электрооборудования, КИП и автоматики, вальщицы.

За справками обращаться в отдел кадров ТЭЦ или к уполномоченному по использованию трудовых ресурсов—ул. Комсомольская, 35.

Кумертауская автошкола объявляет набор на курсы мотоциклистов, шоферов-профессионалов и на курсы по повышению классности водителей.

Начало занятий 12 сентября в 18 часов.

Средней школе № 1 г. Кумертау требуются на постоянную работу техички.

Обращаться в дирекцию школы или к уполномоченному по использованию трудовых ресурсов—ул. Комсомольская, 35.

Администрация, партийная и профсоюзная организации автотракторного хозяйства объединения «Башкируголь» глубоко скорбят по поводу безвременной смерти машиниста бульдозера

РАХМАТУЛЛИНА Зуфара Бадретдиновича

и выражают искреннее соболезнование родным и близким покойного.

Газета выходит три раза в неделю: во вторник, четверг, субботу, на русском и башкирском языках.

ТЕЛЕФОНЫ: редактор—34—60, зам. редактора, отдел партийной жизни и ответ. секретарь—39—83, зам. редактора по рубежу, переводчики и промышленно-транспортный отдел—37—35, отделы сельского хозяйства и писем—39—78.

АДРЕС РЕДАКЦИИ: 453350, г. Кумертау, улица Гафури, 26.

Кумертауская типография Управления по делам издательств, полиграфии и книжной торговли Совета Министров БАССР.

Заказ № 2311

Тираж 13040.

ПРОЛЕТАРИИ ВСЕХ СТРАН, СОЕДИНЯЙТЕСЬ!

ПУТЬ ИЛЬИЧА

ОРГАН КУМЕРТАУСКОГО ГОРКОМА КПСС, РАЙОННОГО И ГОРОДСКОГО СОВЕТОВ ДЕПУТАТОВ ТРУДЯЩИХСЯ БАШКИРСКОЙ АССР

№ 111 (3060) — Год издания 20-й — ЧЕТВЕРГ, 11 сентября 1975 г. — Цена 2 коп.

СЕГОДНЯ В НОМЕРЕ:

Кумертаусцы на предсъездовской трудовой вахте.

Делом отвечаем на призыв партии

У животноводов района.

В детской художественной школе.

Информационное сообщение о VIII пленуме Кумертауского горкома КПСС

9 сентября с. г. в зале заседаний горкома партии состоялся очередной VIII пленум городского комитета КПСС, который рассмотрел вопрос «О задачах городской партийной организации по работе с педагогическими кадрами в свете постановления ЦК КПСС «О работе по подбору и воспитанию идеологических кадров в партийной организации Белоруссии».

С докладом выступил первый секретарь горкома КПСС тов. **Бородин Е. М.**

В обсуждении доклада приняли участие секретарь парткома Мурапталовского совхоза тов. **Халилова Г. И.**, директор школы-интерната № 2 тов. **Азнабаев Х. С.**, секретарь парткома треста «Кумертаустрой» тов. **Харламов Б. А.**, заведующий районо тов. **Тарасов А. П.**, секретарь партбюро горномеханического техникума **Г. И. Земскова**, учительница Ермолаевской средней школы № 1 тов. **Евина В. И.**, директор школы № 12 тов. **Волков В. И.**, первый секретарь горкома ВЛКСМ тов. **Юсупов Р. Г.**, директор ГПТУ-29 тов. **Спирев А. Г.**

На пленуме присутствовал и выступил с речью секретарь Башкирского обкома КПСС тов. **Ахунзянов Т. И.**

По обсужденному вопросу пленум принял соответствующее постановление.

Отчет о пленуме будет опубликован.

Пятилетке—победный финиш!

Успехи машиностроителей

Коллектив Мелчинского филиала Салаватского машиностроительного завода, соревнуясь за достойную встречу XXV съезда КПСС, успешно потрудился в августе.

Месячное задание по производству нефтяной аппаратуры и газовых баллонов перевыполнено: нефтеаппаратуры для нефтепромыслов и нефтеперерабатывающих заводов страны выпущено на 6 тонн больше, чем планировалось.

Мелчинцы досрочно выполнили заказы на изготовление 8-кубовой емкости для Нижнекамска, 50-кубового аппарата для тюменских нефтяников. Выпущено сверх установленного задания 400 пропановых баллонов, которые отправлены в Челябинск, Хабаровск и другие города.

К. КОНОНОВ.

Передовое звено

Групповое использование мощных тракторов на подъеме зяби в Мурапталовском совхозе полностью оправдало себя. Звено из пяти тракторов К-700, руководимое опытным механизатором И. П. Субботиным, в прошлом году вспахало 55 процентов совхозной зяби, остальную часть —23 гусеничных трактора.

Учитывая положительный опыт, руководство хозяйства и ныне применило звеньевой метод на взмете зяби. За звеном закреплен автобус, который доставляет механизаторам обед в поле, отвозит их утром на работу, а вечером—с работы домой. Совхоз обеспечил механизаторов бесплатным питанием. На тракторе руководителя звена установлена рация. По ней И. Субботин в случае необходимости вызывает летучку техпомощи. Это дает возможность быстро устранять возникшие неполадки.

В звене работают замечательные механизаторы Болзит Шарипов, Валентин и Николай Ломовы, Павел Тарасов, Ришат Гадельшин, Фатхелислам Байгетбатталов, Тимербай Масягутов.

Механизаторы работают в две смены. Каждый агрегат за смену вспахивает 15—16 га при норме 13. Таким образом механизаторы звена за каждые сутки поднимают до 140—150 га зяби.

На 10 сентября звено вспахало зяби на площади 4800 га из 8600 гектаров совхозного плана.

М. СУЛТАНОВ.

Строится цех

В III квартале строители треста «Кумертаустрой» должны сдать в эксплуатацию цех гипсовых перегородок, мощностью 300 тысяч кв. метров изделий в год. Времени остается мало. Поэтому монтажники бригады треста «Промвентиляция», под руководством Н. Диденко стремятся ускорить монтаж вентиляционных устройств. Слесари В. Беляков, А. Русаев и В. Ванюшин приступили к сооружению подъемников для сыпучих материалов, приемных бункеров и другого оборудования.

Н. КОНСТАНТИНОВ.

По родной стране

РЕЧНИКАМ ОБИ

На стапелях в Сибири Самусьского судостроительного и судоремонтного завода (Томская область) на несколько месяцев раньше срока заложен первый теплоход грузоподъемностью 2 тысячи тонн. Таких больших кораблей здесь еще не строили. Первое судно нового типа коллектив посвящает предстоящему XXV съезду партии. Уже в большую навигацию оно выйдет на просторы Оби. Теплоход предназначен для перевозки леса, сыпучих и контейнерных грузов. В дальнейшем предприятие станет выпускать несколько таких судов в год.

НАСОС-МАЛЮТКА

Выпуск миниатюрных электроагрегатов для подъема воды из подземных источников освоен на Ошском насосном заводе (Киргизская ССР). Новинка станет хорошим помощником геологов, животноводов и строителей, работающих высоко в горах, в отдаленных безводных районах.

Насосы-малютки способны работать на глубине от 30 до 65 метров. Их мощность—2,5 кубометра воды в час. Агрегаты могут действовать без ремонта свыше 7 тысяч часов.

НА УЧЕТЕ—ГРОЗЫ

Первую «перепись» гроз на территории Казахстана провели ученые Алма-Аты. Исследователи взяли на учет частоту и продолжительность этого атмосферного явления, а также сопутствующие ему дожди, ливни и шквальные ветры. Самыми щедрыми на грозы оказались предгорные и горные районы Джунгарского и Заилийского Алатау. Ученые составили карту распределения гроз на огромной территории республики. Она представляет практический интерес для различных отраслей народного хозяйства и в особенности для животноводства.

(По сообщениям корреспондентов ТАСС).

В соревновании рождается успех

Соревнуясь за досрочное выполнение планов и обязательств завершающего года и девятой пятилетки в целом и готовя достойную встречу XXV съезду КПСС, овцеводы колхоза «Красная поляна» с честью справились с выполнением годового народнохозяйственного плана продажи шерсти государству. На заготовительный пункт из хозяйства поступило 52 центнера сырья для легкой промышленности при плане 45 центнеров. Это позволило успешно выполнить и пятилетнее задание. За пятилетку краснополянцы отправили государству 208 центнеров шерсти, перекрыв на центнер народнохозяйственный план.

Этот успех не мыслим без повседневного самоотверженного труда чабанов и сакманщиц. Чабаны И. А. Лаптев, А. Е. Ишутин и Н. В. Жеребцов, соревнуясь со своими коллегами из колхоза «Путь к коммунизму», из года в год добиваются роста продуктивности овцепоголовья.

А. КУТЛУАХМЕТОВ,
зоотехник колхоза.

У мастеров хлебопечения

Коллектив хлебокомбината для горожан и сельчан района выпекает в сутки до 30 тонн хлебобулочных изделий. Кроме того, производится много видов кондитерской продукции. Только пряников выпускается до 3 тонн в день.

Отправляются они в разные города Башкирии.

Труженики хлебокомбината успешно справляются с плановыми заданиями. В августе, например, продукции реализовано на 245 тысяч рублей—на 7 тысяч рублей больше, чем намечалось по плану.

К. МАКСИМОВ.

В авангарде соревнующихся

Горняки разреза «Кумертауский» с начала года отгрузили потребителям сверх плана 110 тысяч тонн угля и уложили в отвалы дополнительно к заданию почти полмиллиона кубометров вскрыши.

По всем технико-экономическим показателям выполнена и августовская программа. Лучших результатов на добыче угля добился коллектив первого роторного экскаватора, возглавляемый Героем Социалистического Труда Г. А. Шариковым. Бригада выдала на-гора 233,3 тысячи тонн угля, почти на 14 тысяч тонн больше, чем планировалось.

Отлично несут трудовую вахту в честь XXV съезда КПСС коллективы, занятые на горно-подготовительных работах. В авангарде соревнующихся идет бригада шагающего драглайна № 220, руководимая В. А. Васильковым. За 9 дней сентября ею уложено в отвалы на 14,5 тысячи кубометров породы больше, чем предусматривалось заданием.

На вскрышных работах наибольшего успеха добилась бригада В. А. Алексахина. В сентябре объем сверхплановой выемки породы у этого коллектива перевалил за 6 тысяч кубометров.

А. КУДИНОВ,
рабкор.

Башкирская АССР. Новый комплекс очистных сооружений (на снимке), построенный на Уфимском нефтеперерабатывающем заводе, дает возможность наполовину сократить потребление предприятием воды из реки Белой.

Фото В. ВОНОГА (Фотохроника ТАСС).

Наш ответ на призыв партии: *XXV съезду КПСС — ударный труд!*

Съезду партии навстречу

Труженики Кувандыкского совхоза горячо поддерживают инициативу коллективов трудящихся, принявших повышенные социалистические обязательства и вставших на ударную трудовую вахту в честь XXV съезда партии, и следуют их примеру. Партком совхоза совместно с комитетом профсоюза, стремясь еще выше поднять трудовую активность рабочих совхоза в соревновании в честь XXV съезда КПСС, осуществил и осуществляет ряд организационных мер по претворению в жизнь задач, намеченных в постановлении ЦК КПСС «О социалистическом соревновании за достойную встречу XXV съезда КПСС».

В первую очередь мы составили план мероприятий по организации социалистического соревнования в честь съезда. Поскольку сейчас и в зимние месяцы наиболее напряженным производственным участком является животноводство, мы решили всю организаторскую и массово-политическую работу сосредоточить на фермах. Намечено, в частности, повсеместно провести партийные собрания и собрания животноводов по подведению итогов работы за истекшее время завершающего года и пятилетки в целом и развертыванию соревнования за достойную встречу XXV съезда КПСС.

Надо признать, что до сих пор партком мало внимания уделял вопросам организации социалистического соревнования и недостаточно контролировал это дело. Сейчас мы исправляем допущенную ошибку. Соревнование организуется между отделениями, фермами, гуртами и отдельными животноводами. Многие коллективы и передовые доярки, скотники, свинарки берут в честь съезда партии новые, повышенные обязательства по увеличению производства и улучшению качества продукции животноводства. Для поощрения победителей в соревновании разработаны меры морального и материального поощрения. Коллективам, победителям в соревновании и выполнившим условия соревнования, присуждается и вручается переходящее Красное знамя, а передовым дояркам, скотникам, свинарям, чабанам — переходящие Красные вымпелы и денежные премии. Обеспечим широкую гласность соревнования путем выпуска бюллетеней и освещения в стенной печати, на досках показателей.

Опыт работы лучших коллективов и животноводов, победителей в соревновании изучим и сделаем его достоянием всех работников ферм, с тем, чтобы сделать возможным повторение достигнутого. В частности, в ближайшее время намечено распространить опыт работы Куйбышевского гурта. Достигнуто высоких показателей. Коллективом этого гурта за 8 месяцев надоено 2237 кг молока (в среднем по совхозу 1879), в том числе за август — 250 кг.

В индивидуальном соревновании доярок победу одержала Зиля Тулигалиева из отделения имени Чкалова, надоившая за 8 месяцев 2557 кг молока. Лишь на 57 кг отстает от нее доярка отделения имени Куйбышева Таскира Киналкаева. В августе рекордного надоя молока от коровы по совхозу достигла доярка Чкаловского гурта Зиля Тулигалиева — 309 кг. На втором месте Флюра Тураева — 292 и на третьем — Мадина Исхакова — 291 кг. Опыт работы этих доярок также заслуживает изучения и распространения. Это и намерены мы сделать, организуя соревнование животноводов за достойную встречу XXV съезда КПСС.

Для усиления массово-политической работы среди животноводов мы пересмотрели состав агитаторов и политинформаторов и закрепили их за фермами. На днях проведем с ними семинар.

В постановлении ЦК партии обращается внимание хозяйственных руководителей на их ответственность за создание необходимых условий для успешного выполнения коллективами социалистических обязательств. Партком контролирует деятельность дирекции совхоза по подготовке к зимовке скота — накоплению кормов и ремонту животноводческих помещений, оказывая администрации помощь, мобилизуя людей на успешное выполнение стоящих задач.

В отделениях совхоза сейчас продолжается накопление кормов, идет ремонт животноводческих помещений, кормокухонь, для чего созданы специальные бригады, выделены и завезены необходимые материалы. В отделениях «Красный майяк» и «Путь к коммунизму» завершается ремонт коровников, в отделении «Сандик» капитально отремонтирован телятник.

Администрация совхоза, партийная, профсоюзная и комсомольская организации сейчас делают все, чтобы по-боевому организовать социалистическое соревнование в честь XXV съезда КПСС и встретить его новыми производственными победами.

А. ДУДИН,
секретарь парткома совхоза.

Мобилизующая сила

Социалистическое соревнование за достойную встречу XXV съезда КПСС стало огромной мобилизующей силой. Каждый цех, бригада, участок, каждый труженик стремится создать надежную основу для успешного выполнения социалистических обязательств завершающего года и пятилетки в целом. И наш коллектив Ермолаевского спиртзавода-комбината имеет все основания быть довольным результатами своего труда. Восьмимесячная программа перевыполнена и по выпуску валовой продукции и по ее реализации. Производительность труда выше плановой более чем на 14 процентов. От снижения себестоимости мы получили 23 тысячи рублей экономии. Скоро будет сдан в промышленную эксплуатацию новый цех ректификации, который позволит увеличить выпуск нашей продукции в полтора раза.

На предприятии проделана большая работа по внедрению новой техники, совершенствованию технологии производства, улучшению условий работы и сокращению ручного труда. В этом заслуга и администрации комбината, и наших общественных организаций, сумевших направить усилия коллектива на решение актуальных производственных задач.

В общих успехах есть и мой вклад. Цех, в котором я работаю, является одним из основных производств комбината. Он вырабатывает сжиженную углекислоту. До недавнего времени этот газ не находил применения и выбрасывался в атмосферу. А сейчас он в виде качестве нашел широкое применение и в пищевой промышленности, и при сварочных работах. Углекислота пользуется большим спросом у потребителя. В начале августа я выполнил личный пятилетний план.

Что лежит в основе успеха? Думаю, не последнюю роль в этом сыграли правильная организация труда, рациональное использование рабочего времени, что, в конечном счете, позволяет повысить производительность труда.

Успеху в работе сопутствует также мое участие в рационализаторском движении и то, что я владею такими смежными профессиями, как слесарь-ремонтник, слесарь-прессовщик, наладчик баллонов. Свой опыт и знания охотно передаю молодым рабочим. Я доволен, что четверо моих подопечных сейчас стали классными специалистами.

Хочу пожелать моим товарищам по работе еще больших трудовых достижений и прийти к съезду нашей партии с чувством исполненного долга.

А. ОЗЕРСКИЙ,
аппаратчик.

НАМ ОТВЕЧАЮТ

Наказан за халатность

В редакцию газеты «Путь Ильича» поступило письмо от Н. Еновой, в котором сообщается о беспорядках в заготовке и скирдовании соломы в колхозе «Путь к коммунизму».

Письмо было направлено для расследования и принятия мер в группу народного контроля Кривля-Илюшкинского сельсовета. Как нам ответил председатель группы народного контроля М. Г. Федосов, факты, изложенные в письме, подтвердились. Письмо было обсуждено на заседании правления колхоза «Путь к коммунизму». Бригадиру комплексной бригады И. Петрову за халатное отношение к заготовке и скирдованию соломы объявлен выговор. Все недостатки, указанные в письме, в настоящее время устранены.

1975 ГОД — МЕЖДУНАРОДНЫЙ ГОД ЖЕНЩИНЫ

Искусство солистки Ленинградского государственного театра музыкальной комедии Людмилы Сенчиной хорошо известно в нашей стране.

За несколько лет она исполнила ведущие партии в классических и современных опереттах. Ее знают также по выступлениям на телевидении, в концертных программах. Фирмой грамзаписи «Мелодия» выпущена пластинка песен в исполнении популярной артистки.

НА СНИМКЕ: Людмила Сенчина.

Фото Ю. БЕЛИНСКОГО.
(Фотохроника ТАСС).

Сотрудничество — веление времени

Мир, наполненный множеством больших и значимых событий, выделил среди них беспрецедентную — в истории встречу в Хельсинки руководителей 33 европейских государств, США и Канады. Политические деятели и журналисты продолжают обсуждать ее итоги.

Старые, сложившиеся во времена «холодной войны» формы экономических отношений между странами уже не отвечают потребностям времени. Интересы народов и государств требуют наполнить международную разрядку конкретным материальным содержанием. Одним из таких «наполнителей» становится научно-техническое сотрудничество, взаимные выгоды которого очевидны. Оно способствует повышению темпов развития национальной экономики каждой страны — участницы сотрудничества.

Советский Союз давно имеет прочные научно-технические связи со странами — членами СЭВ. За последние пятнадцать лет активно развиваются такие контакты с капиталистическими государствами. Сегодня наша страна имеет межправительственные соглашения о научно-техническом и экономическом сотрудничестве с Францией, Италией, Финляндией, Австрией, Англией, США, Канадой, Японией, Бельгией, Голландией, Швецией, Данией, Норвегией и Австралией. С ФРГ и Швейцарией таких соглашений не подписано, но СССР и эти две страны имеют смешанные межправительственные комиссии по научно-техническому сотрудничеству.

Международное сотрудничество охватывает наиболее важные отрасли науки и техники — мирное использование атомной энергии, исследования космоса и мирового океана, охрану окружающей среды, здравоохранение и медицину, транспорт, связь, сельское хозяйство, строительство и другие. И еще одно немаловажное обстоятельство — с основными странами Запада сотрудничество осуществляется на основе долговременных, 10-летних программ. Это обеспечивает стабильность научных и технических связей, в чем заинтересована каждая из сторон.

Зарубежные партнеры проявляют большой интерес к научным открытиям и принципиально новым техническим достижениям советских ученых и специалистов. Американцы, например, изучают наш опыт строительства гидроэлектростанций и сооружения зданий в условиях вечной мерзлоты. Они интересуются, в частности, методикой установки и эксплуатации контрольно-измерительной аппаратуры в плотинах. По просьбе французской фирмы ленинградцы доработали и испытали гидротурбины «Альстом», поставляемые на внешний рынок. Советские и итальянские специалисты совместно создали новые технологические процессы переработки шерсти.

Подобных фактов — тысячи. Они свидетельствуют о высоком авторитете нашей науки и техники. Вместе с тем интересы народного хозяйства требуют более широкого использования зарубежных достижений. С этой целью иностранные фирмы привлекаются к осуществлению крупных советских проектов — строительству КамАЗа, предприятий черной металлургии и газовой промышленности, текстильных фабрик и комбинатов искусственного волокна. Так удается высвободить наши проектные и технологические институты от необходимости тратить время и силы на крупные исследования, уже выполненные за рубежом.

Научно-техническое сотрудничество между государствами в сущности только начинает развиваться в тех масштабах, которых требуют интересы народов. Приветствуя результаты совещания в Хельсинки, европейцы, и не только они, с надеждой смотрят в будущее, основанное на взаимовыгодном сотрудничестве в интересах мира.

В. БЕЛЯЕВ,
обозреватель ТАСС.

БЮЛЛЕТЕНЬ социалистического соревнования сентябрь 1975 г.

ДОСКА ПОЧЕТА

По представлению управления сельского хозяйства исполкома райсовета по итогам социалистического соревнования животноводов дойных гуртов и молочнотоварных ферм колхозов и совхозов за август на районную Доску почета заносится:

коллектив Ялчинаевского дойного гурта отделения «Лена» Таймасовского совхоза (бригадир Б. М. Абдрахманов), получивший по 293 килограмма молока от коровы.

СОРЕВНОВАНИЕ ДВУХ ГЕРОЕВ

Следуя примеру Ш. Вахитова...

Успешно идут к победному финишу девятой пятилетки Герои Социалистического Труда доярка Таймасовского совхоза Шавали Мухаметович Вахитов и соревнующаяся с ним доярка Степановского совхоза Эльвира Александровна Гулина.

В условиях жестокой засухи, используя накопленный опыт и большое мастерство, они уверенно штурмуют намеченный рубеж. О том, как трудятся Герои, говорят такие цифры: за 8 месяцев этого года Эльвира надоила 4463 килограмма молока от коровы, в том числе за август 745 кг.

Не подкачал и наш земляк Шавали Мухаметович. На 1 сентября в его активе 4145 килограммов надоенного от коровы молока, в том числе 502 кг—августовского.

Включившись во Всесоюзное социалистическое соревнование животноводов за достойную встречу XXV съезда КПСС, Шавали и Эльвира с удвоенной энергией работают над досрочным выполнением принятых обязательств.

Характерно отметить такой факт, что примеру Героев Социалистического Труда Шавали Вахитова следуют сыне все доярки и скотники Ялчинаевского молочного гурта отделения «Лена».

Соревнуясь за успешное завершение пятилетки по производству и заготовкам молока, коллектив гурта в августе одержал замечательную победу: в соревновании ферм района он завоевал первое место, надоив за месяц по 293 килограмма молока на корову.

Пятилетку—досрочно!

Замечательно потрудились в девятой пятилетке птицеводы колхозов и совхозов района. Постоянно работая над увеличением стада кур-несушек и повышением его продуктивности, птицеводы добились досрочного выполнения пятилетнего задания по заготовкам яиц. За 4 года и 8 месяцев с птицеферм района поступило государству 16333 тысячи яиц. Это на 643 тысячи больше пятилетнего плана-задания.

В этот успех ощутимый вклад внесли труженики птицеферм Таймасовского совхоза, колхозов имени Кирова, имени Калинина, имени Куйбышева. Они раньше всех завершили пятилетку по продаже яиц государству и работают сейчас в счет десятого пятилетия.

Л. ГОНЧАРОВА,
сельнор.

Средний сдаточный вес скота,

ПОСТУПИВШЕГО ГОСУДАРСТВУ ИЗ КОЛХОЗОВ И СОВХОЗОВ РАЙОНА НА 1 СЕНТЯБРЯ 1975 ГОДА

(в килограммах)

Первая графа—наименование хозяйств, вторая—вес одной головы крупного рогатого скота, третья—свиней, четвертая—овец.

Имени Куйбышева	290	102	—
«Золотой колос»	322	73	29
«Радио»	354	100	38
«Россия»	321	98	29
«Красная поляна»	292	79	31
«Путь к коммунизму»	320	84	20
Имени Калинина	317	88	—
Имени Кирова	374	—	38
«Дружба»	334	103	36
«Искра»	321	—	30
По колхозам	**326**	**91**	**33**
Куюргазинский совхоз	365	62	34
Мурапталовский совхоз	371	96	31
Таймасовский совхоз	345	67	30
По совхозам	**359**	**75**	**32**
По району	**341**	**84**	**32**

Намеченный рубеж будет взят досрочно

В горячем трудовом соревновании животноводов Мурапталовского совхоза за увеличение производства и заготовок молока запевалами всех добрых дел являются доярки и скотники дойного гурта первой фермы. Как известно, коллектив животноводов этой фермы выступил в районе инициатором борьбы за большое молоко в 1975 году.

Соревнование по почину этого гурта приняло массовый характер. Под знамя соревнующихся встал и коллектив третьей фермы, комсомольцы и молодежь которого решили потягаться мастерством и трудолюбием со своими коллегами с первой фермы.

Затумка молодых доярок из Тимербаево увенчалась успехом. Стараясь догнать в показателях своих соперников, они добиваются хороших успехов. Передовая доярка гурта Клара Юлаева уже в мае вошла по надоям в пятерку лучших в совхозе. В труднейших условиях нехватки кормов она довела суточные надои до 12—13 килограммов молока на корову. В течение всего лета Клара удерживала и удерживает теперь первенство в своем коллективе. Ее инициатива и трудолюбие получили всеобщее признание сельчан деревни Тимербаево. Клара единогласно избрана депутатом районного Совета.

Доверие сельчан окрылило доярку, вселило в нее уверенность. Ныне Клара Юлаева трудится с еще большим энтузиазмом. За 8 месяцев она надоила 3009 килограммов молока на корову, в том числе 319 кг за август при годовом обязательстве 3200 кг.

Намеченный на завершающий год пятилетки рубеж Клара намерена взять в октябре и надоить до конца года дополнительно не менее 500 кг молока на корову.

М. МУСТАФИН,
главный зоотехник совхоза.

Добрыми трудовыми делами славится в районе и доярка Чишминской молочнотоварной фермы колхоза «Дружба». В прошлом году, например, она заняла второе место в районе по надоям молока на корову среди коллективов МТФ колхозов и совхозов. И в этом году, несмотря на сильную засуху, чишминцы идут в авангарде соревнования колхозных ферм, получив на корову за 8 месяцев по 2159 килограммов молока.

Вместе с доярками рука об руку трудятся на ферме и скотники дойного гурта Мидхат Субхангулов и Заит Мухаметшин. Сейчас они обеспечивают круглосуточную пастьбу дойного гурта и многое делают по подготовке фермы к зимовке скота.

НА СНИМКЕ: скотники М. Субхангулов и З. Мухаметшин.

Фото Н. ПРЯХИНА.

ИДУТ ВПЕРЕДИ ПО ПРОИЗВОДСТВУ МОЛОКА НА ФУРАЖНУЮ КОРОВУ ЗА 8 МЕСЯЦЕВ

Мурапталовский совхоз—1941 кг
Б-з «Дружба»—1891 кг
Таймасовский совхоз—1865 кг
Б-з им. Кирова—1783 кг

ДОПУСТИЛИ ОТСТАВАНИЕ ПО ПРОИЗВОДСТВУ МОЛОКА НА ФУРАЖНУЮ КОРОВУ ЗА 8 МЕСЯЦЕВ

Б-з им. Калинина—1396 кг
Б-з им. Куйбышева—1509 кг
Б-з «Путь к коммунизму»—1519 кг
Б-з «Красная поляна»—1554 кг

ТОВАРНОСТЬ МОЛОКА

в колхозах и совхозах района за август 1975 года (в процентах).

им. Куйбышева	96
«Золотой колос»	86
«Радио»	82
«Россия»	84
«Красная поляна»	85
«Путь к коммунизму»	87
им. Калинина	85
им. Кирова	89
«Дружба»	89
«Искра»	85
по колхозам	**87**
Куюргазинский	89
Мурапталовский	88
Таймасовский	89
по совхозам	**89**
по району	**88**

Соревнование продолжается

Чем ближе победный финиш завершающего года пятилетки, тем ярче разгорается социалистическое соревнование доярок и доярок колхозов и совхозов за выполнение социалистических обязательств, принятых на 1975 год.

Упорно трудятся в эти дни подруги-соперницы Раиса Дворцова из колхоза «Золотой колос» и Вера Семенова из колхоза «Дружба». В январе этого года они наметили высокие рубежи по надоям молока. По полученным за восемь месяцев показателям можно утверждать, что победителем в «единоборстве» станет Р. Дворцова. На 1 сентября ею надоено 2889 килограммов молока от коровы, а В. Семеновой—2324 кг.

Раиса лидирует не только в своем хозяйстве, но и среди доярок молочнотоварных ферм колхозов. Взяв обязательство надоить в завершающем году пятилетки 3300 килограммов молока от коровы, Дворцова идет с опережением «графика»: намеченного рубежа она достигнет к 58 годовщине Великого Октября.

Вера Семенова по итогам восьми месяцев идет в первой десятке доярок колхозных молочнотоварных ферм.

Л. УФИМЦЕВА,
сельнор.

Радость творчества

В искусстве всегда есть момент, который невозможно предвидеть,—это появление таланта. Но можно определить наиболее благоприятные условия для его рождения.

Возьмем самое простое. Ради чего зрители приходят на художественные выставки? Ради общения с талантом. На художественных выставках зритель испытывает эмоциональное наслаждение: получает огромный заряд духовной энергии.

Талант... Понятие это необычайно емкое. Чтобы лучше разобраться в этом, необходимо обратиться к его истокам. Далеко ходить не нужно. В нашем городе вот уже второй год существует детская художественная школа, которую ведет Равиль Каримбаев. Эту школу, школу, где способный ученик не редкость, можно с полной уверенностью считать исходной точкой для рождения таланта.

Итак, постучимся в дверь мира искусств, которую откроют нам сами ученики. Детей в силу особого склада их характера влечет ко всему прекрасному. Приходя на занятия, они приносят с собой радость, счастье, восторг и, сами того не замечая, оставляют частичку своего сердца. На урок они несут не учебники, а чистые листы бумаги, кисточки, краски.

Не звенит звонок в этой школе, но перед началом урока дети волнуются, пытаются сосредоточиться. Раздвинуты легкие шторы, и сквозь широкие квадраты окон льется поток теплого солнечного света. В классе тишина и какой-то домашний уют.

Вошел учитель. Замерли дети, приготовились слушать.

—Сегодня у нас,—говорит учитель,—два урока: живопись и чеканка. На первом уроке вы будете рисовать на фантастические темы.

Фантастика... Каждый ребенок воспринимает эту тему по-разному. Мир фантастики будоражит воображение маленьких художников необычностью, беспредельной глубиной новых образов. Первые штрихи смело обрисовывают контуры космических кораблей, почти похожих на настоящие, вспыхивают незнакомые планеты, поражают размеры и облик домов будущего...

В обыкновенной классной комнате дети вдруг испытывают первое вдохновение, они творят, они уже мысленно видят образы картины. И хотя рисунки еще неумелые, краски тусклые—не беда, учитель всегда рядом, подскажет, посоветует как быть в том или ином случае и тогда из-под кисточки выходит свежее, оригинальное произведение. Именно в эти мгновения ребенок постигает радость творчества, начинает верить в свои силы, а это уже шаг на пути к большому таланту.

Второй урок—чеканка. Чеканка завоевала прочное место в современном искусстве. Говоря о чеканке, невольно вспоминаются давно прошедшие времена. Фантазия рисует старика-грузина с седой бородкой и густыми бровями, нависшими над сверкающими черными глазами. Низкий потолок мастерской, узкие, словно бойницы, окна, сквозь которые проникает слабый свет звезд. Трепетное пламя свечи. Движения молоточка, ударяющего по стерженьку, следы которого оставляют затейливый рисунок на тонком листе металла, настолько быстры, что невозможно уследить за ними взглядом...

Питомцы художественной школы еще только начинают постигать тайны сложного и трудоемкого процесса, присущего этому виду искусства. Многим из них полюбилось это дело и, думается, недалеко то время, когда кто-то из них станет настоящим мастером чеканки.

Быстро летит время. Каждый день для ребят из детской художественной школы—это небольшое открытие на трудном пути неутомимого поиска. Постепенно они обогащаются все новыми знаниями и навыками, усердием и трудолюбием добиваются новых успехов. Верится, что в этом соцветии способностей распустится цветок настоящего таланта. Пожелаем же нашим юным художникам большой радости и творческих успехов.

С. ХАНТИМИРОВ.

На снимке: Чеканка. С выставки работ учащихся художественной школы.

Фото В. НЕЛЮБИНА.

Спорт

Очередной матч

Продолжаются игры на первенство Башкирии среди футбольных команд первой группы из Уфы, Стерлитамака, Кумертау, Октябрьского, Ишимбая и других городов республики.

В минувшее воскресенье на стадионе «Шахтер» состоялся очередной матч, в котором встретились спортсмены «Рассвета» из Кумертау и ишимбайского «Нефтяника». Игра проходила в напряженной, бескомпромиссной борьбе и завершилась ничейным результатом 2:2.

Последний матч первенства республики на нашем стадионе состоится 11 октября, где встретятся наши земляки с командой «Каучук» из Стерлитамака. А победитель выяснится на следующий день, то есть двенадцатого октября. Пока лидируют футболисты спортклуба им. Гастелло и домостроительного комбината из Уфы.

Л. КОБЕЛЬКОВ.

Объявления

Кумертауской брикетной фабрике требуются машинисты конвейеров. На работу принимаются женщины не моложе 18 лет. Заработная плата 130—150 рублей. Одиноким предоставляется благоустроенное общежитие.

С предложениями обращаться в отдел кадров брикетной фабрики (телефон 53—49) или к уполномоченному по использованию трудовых ресурсов—ул. Комсомольская, 35.

Кумертауской ТЭЦ срочно требуются **слесари** по ремонту промышленного оборудования, **фрезеровщик, электрослесари** по ремонту электрооборудования, КИП и автоматики, **зольщики.**

За справками обращаться в отдел кадров ТЭЦ или к уполномоченному по использованию трудовых ресурсов—ул. Комсомольская, 35.

ОРСу производственного объединения «Башкируголь» срочно требуются на постоянную работу **машинисты** холодильных установок, продавцы промышленных и продовольственных товаров, квалифицированная **машинистка, официанты, швейцар, буфетчицы, кухонные рабочие, мойщицы посуды, повара, гардеробщица** для работы в ресторане «Кумертау».

За справками обращаться в отдел кадров ОРСа или к уполномоченному по использованию трудовых ресурсов—ул. Комсомольская, 35.

Продолжается прием на курсы по подготовке продавцов, поваров, кондитеров, буфетчиц, официантов. За время обучения выплачивается стипендия в размере от 45 до 54 рублей в месяц.

Утерянный ученический билет № 8140, выданный Кумертауским горномеханическим техникумом на имя Ямщовой Елены Ивановны, считать недействительным.

Вечером 8 сентября в автобусе «Кирзавод—техснаб» оставлена сетка с пуховым платком. Нашедших просим сообщить по адресу: Кумертау, Первомайская, 24, кв. 6.

Утерянный аттестат об окончании профтехучилища за № 4899, выданный Кумертауским ГПТУ № 29 на имя Хакимова Рината, считать недействительным.

Пропали две лошади: одна сивая, другая—гнедая. У гнедой на лбу белое пятно, на задней левой ноге белое кольцо, возраст 2,5 года. Возраст сивой лошади 12 лет. Обнаруживших просим сообщить по адресу: г. Кумертау, пос. Кирзаводской, ул. 1-ая Гидромеханизации, 25.

Работники Куюргазинского торгового объединения выражают глубокое соболезнование продавцу Петраковой В. И. по поводу трагической смерти ее сына

Вани

Районный отдел народного образования выражает соболезнование семье и близким по поводу безвременной кончины учителя Якшимбетовской средней школы

АХМЕРОВА Рифката Калимулловича

Приезжайте к нам почаще

Хорошо провели этот субботний вечер жители деревни Абдулово. Собравшись после напряженного трудового дня в сельском Доме культуры, они с удовольствием посмотрели концерт, с которым приехали сюда самодеятельные артисты Дворца культуры угольщиков (художественный руководитель Галина Викторовна Денисова).

В программе концерта—стихи, песни народов СССР, танцы.

Тепло встретили зрители выступление Ралфа Гайнетдинова и Зили Якуповой, исполнивших башкирский танец «Дружба». Долго сельчане не отпускали со сцены Леонида Киткина, завоевавшего сердца зрителей исполнением сатирических куплетов.

Как всегда, гром аплодисментов сопровождал выступления ветерана художественной самодеятельности Дворца, лауреата республиканских конкурсов Кузьмы Козлова и его товарища по сцене Михаила Байкова. На высоком уровне аккомпанировал выступающим Николай Чунин.

«Спасибо за концерт. Приезжайте к нам почаще!»—такими словами проводили своих гостей сельчане.

Ю. ИШМУХАМЕТОВ.

„Музыка—наша любовь"

«Выйди, выйди, Иванку»—по-украински выводят чистые, нежные голоса. «Выйди...»—просит первый голос, ему вторят другой, затем подхватывает третий... Плавно и мелодично льется песня, в каждое слово и звук которой вложен большой труд, часы упорной творческой работы ее исполнительниц.

Какие они нежные, юные, скромные эти девушки. Музыкально и немного загадочно звучит название их квартета—«НаЛеToНа» —Наташа Лена, Тома, Наташа—Наташа Лобачева, Лена Павлова, Тамара Юдачева, Наташа Бершинова. Нельзя не восхищаться их пением.

Членам квартета по пятнадцать лет, все они еще учатся. А в дальнейшем желают выбрать себе профессию по душе, а песню сделать своим вечным спутником жизни.

Девочки беззаветно любят песни, гордятся своими творческими успехами. Слушая их пение, невольно проникаешься любовью к таким народным песням, как «Над рекою звездочка», «Ой, да ты, калинушка», «Холмы», «Сел комарик на дубочек».

На вопрос, чем являются для них квартет, музыка, песни, одна из девушек ответила просто:

—Квартет—это наш дом, музыка—наша любовь. Мы просто не представляем, что бы мы делали без нашего квартета, без Галины Викторовны!. Если б вы знали, какая она, наша Галина Викторовна.

Какая же она, Галина Викторовна Денисова, руководитель квартета «Палетона»? Наверное, добрая, хорошо знающая свое дело, любящая безгранично музыку, болеющая за каждую неудачу девчат. Всегда все поймет, посоветует. Это она сумела составить мелодичный квартет из четырех талантливых девочек, дать ему путевку в музыкальную жизнь.

А музыкальная жизнь юных певиц только начинается. Им еще предстоит спеть не одни десятки песен, выступить на концертах, конкурсах, фестивалях. Сейчас квартет готовится к первому республиканскому фестивалю самодеятельного художественного творчества трудящихся Башкирии.

Н. КОНОВАЛОВА,
юнкор.

ЛЮБОПЫТНЫЕ ФАКТЫ

Неизвестный портрет Петра Первого

Петр Первый изображен в горностаевой мантии при андреевском ордене на шее. Тщательно выписаны художником знаки власти: император держит скипетр и опирается на корону.

—Этот ранее неизвестный портрет Петра представляет большую художественную ценность и, несомненно, стал одним из самых интересных наших приобретений последнего времени,— сообщил главный хранитель дворцов-музеев и парков города Петродворца В. В. Знаменов.—Картина хранилась в частной московской коллекции—в семье Арендтов, потомков врача, лечившего А. С. Пушкина после роковой дуэли.

Тщательная экспертиза, предпринятая московскими специалистами, подтвердила предположение, что эта работа принадлежит кисти русского живописца, имя которого пока установить не удалось.

В. ГАНЩИН,
М. ФРИДМАН,
корр. ТАСС.

Газета выходит три раза в неделю: во вторник, четверг, субботу, на русском и башкирском языках.

ТЕЛЕФОНЫ: редактор—34—60, зам. редактора, отдел партийной жизни и ответ. секретарь—39—83, зам. редактора по дубляжу, переводчики и промышленно-транспортный отдел—37—35, отделы сельского хозяйства и писем—39—78.

АДРЕС РЕДАКЦИИ: 453350, г. Кумертау, улица Гафури, 26.

Кумертауская типография Управления по делам издательств, полиграфии и книжной торговли Совета Министров БАССР.

Заказ № 2315 Тираж 13040

ПРОЛЕТАРИИ ВСЕХ СТРАН, СОЕДИНЯЙТЕСЬ!

ПУТЬ ИЛЬИЧА

ОРГАН КУМЕРТАУСКОГО ГОРКОМА КПСС, РАЙОННОГО И ГОРОДСКОГО СОВЕТОВ ДЕПУТАТОВ ТРУДЯЩИХСЯ БАШКИРСКОЙ АССР

№ 112 (3061) — Год издания 20-й — СУББОТА, 13 сентября 1975 г. — Цена 2 коп.

СЕГОДНЯ В НОМЕРЕ:

Городская парторганизация и педагогические кадры.

«Пятилетку — досрочно» — таков девиз автомобилистов.

На совещании работников сельских учреждений культуры.

Надежная гарантия безопасности пешеходов.

Пятилетке — победный финиш!

Готовятся к зиме

Кумертауский район, пожалуй, чаще других подвергается гололеду. Особо большие хлопоты он доставляет сетевикам: рвет провода, валит опоры, нарушает нормальную передачу электроэнергии.

Чтобы гарантировать себя от подобных сюрпризов непогоды, работники Кумертауских электросетей приступили к заблаговременной подготовке и наладке оборудования для дистанционного закорачивания ЛЭП в момент плавки гололеда. Более десяти защитных устройств уже смонтированы и установлены на линиях. Часть из них опробована.

Следует отметить, что дистанционное закорачивание линии электропередачи для освобождения ее от льда будет применено в широких масштабах впервые. Ранее эту операцию осуществлял электромонтер непосредственно в районе образования наледи. Теперь электромонтеру нет необходимости выезжать на линию. Защитное устройство сработает по команде с диспетчерского пункта.

В. ПАШИН.

Закладывается новый дом

Еще ведутся отделочные и и сантехнические работы в 100-квартирном доме по ул. Худайбердина, а по соседству с ним уже закладывается новый жилой дом для 100 семей. Механизаторы хозрасчетного участка приступили к рытью котлована. Выемку грунта производят опытные экскаваторщики Я. Г. Абдульманов и Д. Я. Ясаков со своим помощником Ф. И. Полешовым. Все они перевыполняют нормы выработки, стремясь досрочно подготовить котлован под фундамент.

Наш корр.

Передовые производственники

Автотранспортное хозяйство производственного объединения «Башкируголь» восьмимесячный план по реализации услуг выполнило на 105,1 процента.

Производительность труда составила 103,7 процента, или повысилась против прошлого года на 4,5 процента.

На предприятии самоотверженно трудятся передовики производства бригадир шоферов самосвалов Михаил Иванович Ананьев, водители Алексей Иванович Тамаров, Дмитрий Ефимович Алексеев, машинисты бульдозеров депутат городского Совета Евгений Петрович Петров, Николай Иванович Захаров, Хасан Хайбуллович Фатхуллин, машинист башенного крана Павел Алексеевич Батраков.

Н. КОНОНОВ.

Силосуем солому

Приготовление силоса из соломы требует строжайшего соблюдения технологии. Обязательно следует выдерживать нормы и допуски внесения извести, соляного раствора и других элементов. Чем точнее будет соблюдаться технология, тем надежнее гарантия получения высокопитательных кормов.

В нашем колхозе имени Калинина эта работа проводится впервые, поэтому есть некоторые трудности, недоработки. Первое применение на трамбовке трактора ДТ-75 показало, что машина легковесная. Тогда на трамбовку был поставлен К-700. Для опрыскивания соломы известково-соляным раствором используем опрыскиватель ОВТ-1а в агрегате с трактором МТЗ-50 и водоцистерной.

М. РАМАЗАНОВ,
главный зоотехник колхоза.

Несмотря на острый недостаток кадров на Перовской молочнотоварной ферме колхоза «Красная поляна», животноводческие помещения МТФ неплохо подготовлены к приему скота на зимнее стойловое содержание. И большая заслуга в этом Александра Кожаева. Летом, в свободное от ночной пастьбы животных время, он занимался заменой транспортера навозоудаления в коровнике и своевременно завершил его монтаж и опробование. Хорошо владея специальностями кузнеца, электросварщика, плотника, Александр выполняет многие другие работы. Это — и ревизия поилок, и замена полов, и ремонт кормушек. Одним словом, делает все для того, чтобы обеспечить скоту благополучную зимовку.

НА СНИМКЕ: А. Кожаев.
Фото Н. ПРЯХИНА.

Полезное новшество

Практическое выполнение постановления обкома КПСС и Совета Министров БАССР об организации ударного месячника по подготовке к зимовке воспринято в колхозе «Путь к коммунизму» с большим одобрением. Рационализаторы колхозных ремонтных мастерских, занимающиеся восстановлением запарников на молочнотоварных фермах, предложили и внедряют в производство дождевальные установки для увлажнения кормов при запаривании.

С применением установки улучшается технология кормоприготовления. Весь заложенный в запарник корм поливается соляным раствором, в который можно, при необходимости, добавить кальционированную соду и другие компоненты.

Н. НИКИФОРОВ.

В исполкоме райсовета

О неотложных мерах по увеличению производства и заготовок молока во втором полугодии 1975 года

В колхозах и совхозах района за 8 месяцев текущего года допущено резкое снижение продуктивности коров, производства и заготовок молока, что создает затруднения с выполнением народнохозяйственных планов продажи молока государству 1975 года и пятилетки в целом.

Надой молока от одной коровы за 8 месяцев сократился на 160 кг и составил 1750 кг. Валовое производство уменьшилось на 5 процентов, а продажа снизилась к уровню прошлого года на 9165 центнеров. Наибольшее отставание в производстве и заготовках молока допущено в колхозах им Куйбышева, «Путь к коммунизму», им. Калинина. Народнохозяйственный план первого полугодия по продаже молока государству не выполнило ни одно хозяйство.

Главными причинами снижения производства молока явились низкая продуктивность коров, недостаточный рост их численности. Большой ущерб производству молока наносит неудовлетворительная организация воспроизводства стада, большая яловость коров, плохая организация выращивания ремонтного молодняка. На многих фермах допускаются большой расход молока на внутрихозяйственные нужды, низкая его товарность. Особенно низкая товарность молока в колхозах «Радио», «Россия», им. Калинина.

В некоторых колхозах и совхозах района плохо проводится работа по повышению качества молока, в результате большое количество его сдается с низким процентом жира, нестандартного, с повышенной кислотностью. Не уделяется должного внимания закупкам молока у населения.

Неудовлетворительное положение с производством и продажей молока государству объясняется тем, что руководители колхозов и совхозов, зооветспециалисты, исполкомы сельсоветов ослабили внимание к работе с молочными гуртами, смирились со снижением продуктивности коров.

Управление сельского хозяйства (тт. Павлов Н. А., Шагин С. Т.), госинспекция по закупкам и качеству сельхозпродуктов (т. Масликов П. Е.) не предъявляют должной требовательности к руководителям колхозов и совхозов, специалистам за организацию выполнения народнохозяйственных планов закупок молока, проявляют терпимость к серьезным недостаткам в этом деле, не принимают энергичных мер к их устранению.

Исполком райсовета признал неудовлетворительной работу райсельхозуправления, руководителей колхозов и совхозов по руководству развитием молочного скотоводства.

В целях коренного улучшения руководства молочным животноводством со стороны райсельхозуправления, госинспекции по закупкам и качеству сельхозпродуктов, руководителей и специалистов колхозов и совхозов, исполкомов сельских Советов и во исполнение постановления Совета Министров БАССР №459 от 18 августа 1975 года «О неотложных мерах по увеличению производства и заготовок молока во втором полугодии 1975 года» исполком райсовета обязал райсельхозуправление, государственную инспекцию по закупкам и качеству сельхозпродуктов, председателей колхозов, директоров совхозов, председателей исполкомов сельских Советов:

—рассмотреть по каждой ферме состояние молочного животноводства и принять практические меры по устранению недостатков в производстве и заготовках молока. Установить задание по производству и продаже молока государству по месяцам;

—обеспечить рост поголовья коров и случку телок по месяцам;

—всё поголовье коров перевести на стойловое и полустойловое содержание, кормление их проводить по зимним рационам;

—укомплектовать животноводческие фермы необходимыми кадрами, организовать их учебу;

—утвердить по каждой ферме месячное задание по производству и заготовкам молока;

—повсеместно применять меры морального и материального поощрения работников молочных ферм;

—широко развернуть работу по подготовке к зимнему содержанию скота, усилить темпы работы на фермах;

—усилить закупку излишков молока у населения.

Райобъединение «Сельхозтехника» (т. Лунев Н. Н.), райпо (т. Болучевский П. Г.) обязаны обеспечить снабжение колхозов и совхозов оборудованием, инвентарем и материалами для молочного животноводства,

Городская парторганизация и педагогические кадры

(С пленума горкома КПСС)

Как уже сообщалось, состоявшимся на днях VIII пленум Кумертауского горкома КПСС заслушал и обсудил доклад первого секретаря горкома партии тов. **Бородина Е. М.** «О задачах городской партийной организации по работе с педагогическими кадрами в свете постановления ЦК КПСС «О работе по подбору и воспитанию идеологических кадров партийной организации Белоруссии».

—На современном этапе коммунистического строительства,— подчеркивает тов. Бородин,— партия ставит в области образования новые большие и ответственные задачи, связанные с подготовкой и воспитанием коммунистически сознательных и высокообразованных людей, способных к высококвалифицированному физическому и умственному труду, к активной деятельности в различных областях общественной и хозяйственной жизни.

Как и по всей стране, в нашем городе и районе действует широкая сеть детских дошкольных учреждений, общеобразовательных школ, профессионально-технических, средних специальных учебных заведений, которые требуют к себе постоянной заботы со стороны партийных организаций, местных Советов, общественных организаций. В настоящее время в системе народного образования обучаются и воспитываются 22628 человек.

За текущую пятилетку многое сделано для укрепления материальной базы школ и учебных заведений. В городе построены комплекс ГПТУ-51, здание школы рабочей молодежи № 1, пристрой к школам №№ 1, 2, 8, общежития горномеханического техникума, педагогического училища на 760 мест, в районе— Ермолаевская средняя школа № 2, здание Ново-Мусинской средней, Мамбеткуловской и Кинзябаевской начальных школ, выделены дополнительные помещения для Марьевской, Якубовской, Яславской, Кюргазинской, Тимербаевской восьмилетних школ. Завершается строительство Молоканской восьмилетней школы на 192 места и интерната для учащихся при Мурапталовской средней школе на 120 мест.

За эти же годы в школах и учебных заведениях проведена большая работа по оборудованию кабинетов для преподавания отдельных предметов, приобретены различные технические средства, наглядные и учебные пособия, ученическая мебель и др.

Большие средства для укрепления материальной базы школ выделяются промышленными предприятиями и организациями города и района. Активно участвуют в этом важном деле коллективы объединения «Башкируголь», Кумертауской ТЭЦ, колхозы «Золотой колос», «Дружба», им. Кирова, «Россия» и других.

В общеобразовательных школах и учебных заведениях города и района ныне работают 1348 педагогов и воспитателей. Многие из них 10—20 и более лет успешно трудятся, отдают свои силы и знания самому благородному делу—делу воспитания детей, накопили богатый педагогический опыт, снискали заслуженный авторитет и уважение среди учащихся, родителей, являются примером для подражания молодежи. Среди них Ванскова Екатерина Ефимовна—учительница школы № 1, Черняева Регина Николаевна—завуч школы № 3, Кормильцева Таисия Михайловна—учительница школы № 9, Бикмухаметова Рабига Шарифьяновна—учительница Ямансаровской восьмилетней школы, Дьячкова Анна Захаровна—учительница Ленинской средней школы, Майоров Сергей Константинович—мастер производственного обучения ГПТУ-29, Кичикбаева Назиля Назметдиновна—преподаватель горномеханического техникума, Кашников Николай Ильич —мастер производственного обучения ГПТУ-51 и многие другие.

Многие педагоги награждены орденами и медалями. Только за последние три года 5 педагогам присвоены высокие звания «Заслуженный учитель РСФСР», «Заслуженный учитель БАССР», 11 человек награждены значком «Отличник народного образования РСФСР», «Отличник народного образования БАССР», 16 человек награждены Почетными грамотами Министерства просвещения РСФСР, Президиума Верховного Совета БАССР, Министерства просвещения БАССР.

Горком КПСС, исполкомы городского и районного Советов депутатов трудящихся, их отделы народного образования, партийные организации и руководители школ и учебных заведений уделяют внимание в работе с учительскими кадрами направлению их на повышение их профессионального мастерства и деловой квалификации, политическую подготовку, на сплочение учительских коллективов.

За последние три года во всех школах и учебных заведениях заметно повысился уровень подготовки и переподготовки педагогических кадров, за это время 32 человека закончили заочно высшие учебные заведения, на различных курсах прошли переподготовку 332 человека. В связи с переходом на обучение по новым учебным программам на курсах и семинарах повысили квалификацию в городе 287 человек, в районе—316 человек. В настоящее время заочно в высших учебных заведениях повышают свой общеобразовательный уровень 78 человек.

В ряде школ и учебных заведений ведется систематическая работа в методических предметных секциях по изучению и обобщению передового педагогического опыта, проводятся открытые уроки, педагогические чтения. На августовских и январских совещаниях учителями обсуждаются актуальные вопросы совершенствования учебно-воспитательного процесса. На заседаниях педагогических советов школу профтехучилищ, техникумов постоянно обсуждаются жизненно важные вопросы обучения и воспитания учащихся.

Вся эта работа по повышению профессиональной и деловой квалификации преподавателей, воспитателей, мастеров дает положительные результаты в обучении и воспитании учащихся.

Далее докладчик отмечает, что, несмотря на большую проделанную работу в деле подбора и подготовки преподавательских кадров, имеются серьезные недостатки. Отделы народного образования исполкомов городского и районного Советов депутатов трудящихся, партийные организации школ и учебных заведений недостаточно занимаются систематической и планомерной работой по повышению профессиональной и деловой квалификации преподавателей, воспитателей, мастеров. 11 процентов общего количества преподавателей не имеют педагогического образования. Образовательный уровень преподавательских кадров во многих школах района, ГПТУ-29, СПТУ-24 не отвечает возросшим требованиям обучения и воспитания учащихся.

Горком, райком недостаточно привлекают к заочному обучению учителей, не имеющих специального образования. В школах и учебных заведениях велика текучесть кадров.

Руководители колхозов и совхозов, исполкомы районного и сельских Советов депутатов трудящихся, руководители школ района недостаточно занимаются созданием необходимых жилищно-бытовых условий для учителей Мурапталовской, Молоканской средних, Тимашевской, Ямансаровской, Кюргазинской и других восьмилетних школ, что ухудшает закрепленность кадров в сельских школах.

Городской и районный отделы народного образования, партийные организации ослабили требовательность к педагогическим кадрам за четкое исполнение ими своих обязанностей, утверждение морального права быть воспитателем. Отдельные преподаватели СПТУ-24, Таймасовской средней, Тюкановской, Ировской восьмилетних школ допускают факты неправильного поведения, что крайне отрицательно влияет на воспитание подрастающего поколения.

Партийные организации некоторых школ и учебных заведений недостаточно глубоко вникают в учебно-воспитательный процесс, не на должном уровне осуществляют право контроля деятельности администрации, мало обращают внимания на повышение роли и ответственности педагогических кадров за высокое качество обучения и воспитания учащихся.

Не практикуется проведение городских и районных собраний преподавателей-коммунистов. Не налажено информирование преподавателей о важнейших событиях в стране и за рубежом, о практических задачах и планах развития экономики, культуры города и района, отдельных промышленных предприятий, строек, колхозов и совхозов. В отдельных партийных организациях школ неудовлетворительно поставлена работа по росту рядов партии.

Партийные, профсоюзные организации, руководители промышленных предприятий, строительных, транспортных организаций, колхозов и совхозов не имеют тесной связи со школами, учебными заведениями, где учатся дети работников этих трудовых коллективов. Шефы школ, базовые предприятия учебных заведений конкретно не решают вопросы оказания необходимой помощи школам и учебным заведениям.

В заключение тов. Бородин поставил перед партийными, профсоюзными и комсомольскими организациями города и района, советскими органами задачи по улучшению работы с преподавательскими кадрами и выразил уверенность в том, что они примут все необходимые меры по мобилизации учительских коллективов на дальнейшее совершенствование учебно-воспитательной работы в школах, обеспечат тесное сотрудничество учебных заведений, семьи и общественности в коммунистическом воспитании детей.

В прениях по докладу первым выступает секретарь парткома Мурапталовского совхоза тов. **Хаялов Г. Г.**

—На территории нашего совхоза,—говорит он,—функционируют четыре восьмилетних и две средних школы. Обучается в них более 1000 учащихся, работают 75 учителей и воспитателей.

Все школы в основном имеют хорошую учебную базу. Учителя обеспечены благоустроенными квартирами. Ежегодно наравне с рабочими совхоза им выделяются корма для личного скота, зерно на хлеб, дирекция совхоза оказывает им посильную помощь и в других хозяйственных нуждах.

Школы и квартиры учителей полностью отремонтированы, обеспечены топливом на зимний период. 1 сентября во всех школах организованно начались учебные занятия. На общешкольных линейках, посвященных первому звонку, присутствовали представители дирекции и парткома совхоза. Они поздравили учащихся с началом нового учебного года. Учащиеся, активно помогавшим совхозному производству во время летних каникул, вручены почетные грамоты совхоза.

Затем тов. Хаялов сказал о том, какую помощь оказывает совхоз школам по укреплению материально-технической базы.

Директор школы интерната № 2 тов. **Азнабаев Х. С.** в своем выступлении затронул ряд вопросов, касающихся дальнейшего улучшения учебно-воспитательного процесса в школе и отметил, что в этом отношении проделана определенная работа. Оратор, в частности, сказал:

—В прошедшем учебном году мы обобщили опыт передовых учителей: преподавателя родного языка Х. Кинзябаевой, преподавателя истории Т. Жарутиной, преподавателя черчения и рисования М. Бычкова. Внедрение в практику их методов работы дало нам возможность повысить качественные показатели преподавания названных дисциплин. Мы и впредь будем строить свою работу так, чтобы она давала наибольшую отдачу, вооружала учащихся необходимыми знаниями.

—Одной из главных задач в области образования,—говорит секретарь парткома треста «Кумертаустрой» **Б. А. Харламов.**— является укрепление материально-технической базы учебных заведений. Коллектив треста «Кумертаустрой» вносит в решение этой задачи свой посильный вклад.

Только за годы девятой пятилетки на объектах народного образования трестом освоено 2627 тысяч рублей. Построены и введены в эксплуатацию 13 школ и пристроев к школам на 6 тысяч мест, из них 4—в г. Кумертау. 1 сентября многие школьники поселка Ермолаево начали учебный год в здании новой школы на 320 мест, построенной коллективом ПМК-325.

Предприятия треста, как и другие коллективы города, поддерживают связь со школами и шефствуют над ними. Давнишняя дружба объединяет коллективы учителей и учащихся школы № 4 с коллективом ПМК-325, школы № 1—с СУ-2, школы № 5 —с автобазой №7. Шефы помогают укреплению материально-технической базы школ. Ежегодно оказывают помощь в ремонте школьных зданий, оформлении кабинетов, стендов, витрин.

На предприятиях созданы советы содействия школе, которые помогают укреплять связь школы с производством.

Коммунисты ПМК-325 и школы № 4 провели совместное открытое партийное собрание, на котором обсудили вопросы дальнейшего совершенствования воспитания и обучения школьников, разработали план шефства. Шефы и учащиеся приняли на себя обязательства ударно работать и успешно учиться.

—Важным условием улучшения учебно-воспитательной работы, особенно в его качественных показателях в сельских школах района,—сказал в своем выступлении заведующий роно тов. **Тарасов А. П.**,—является переход на кабинетную систему. В нашем районе 8 средних и 3 восьмилетних школы уже перешли на кабинетную систему обучения.

К сожалению, ни в одной из сельских школ нет в полном комплекте оборудования для кабинетов. Третьи по величине школа в районе — Якшимбетовская не имеет ни одного полностью оборудованного кабинета. Оснастить всем необходимым кабинеты сельских школ нельзя без помощи городской партийной организации. У нас есть возможности приобрести технические средства, но обеспечить их системой управления самостоятельно мы не сможем.

Я бы просил в порядке шефской помощи города селу помочь нам оборудовать кабинеты хотя бы в крупных средних школах. Можно, например, поручить комсомольским организациям предприятий и учреждений города оборудовать кабинеты в Бахмутовской, Якшимбетовской, Мурапталовской, Таймасовской, Отрадинской школах и в Ермолаевской средней школе № 2. Считаю, что коллективу горномеханического техникума под силу оказать помощь в оборудовании кабинетов Ленинской средней школы.

Сколько приятных минут переживут комсомольцы города, сделав такое нужное и важное дело для сельских учащихся.

Директор школы № 12 тов. **Волков С.А.** говорил, в частности, о том, что парторганизация и дирекция школы уделяют большое внимание повышению эффективности работы учителей.

—Пять лет,—сказал он,—наша школа работает по кабинетной системе. Школа хорошо оснащена учебно-наглядными пособиями и техническими средствами обучения. Мы имеем неплохие учебные кабинеты: по физике, русскому языку, домоводству, автоделу, военному делу, истории и лингафонный кабинет. За эти годы мы убедились, что кабинетная система создает рациональные условия для учителя и учащихся в учебной работе, способствует экономии времени, облегчает труд учителя, позволяет систематически использовать учебно-наглядные пособия и технические средства обучения, что способствует повышению интереса к учению и качества знаний учащихся.

В дальнейшем мы будем совершенствовать работу по кабинетной системе в школе.

Значительную помощь в укреплении материальной базы школы нам оказали шефы: автоколонна №1832, КЭС, объединение «Башкируголь».

Но на сегодняшний день мы не можем заявить, что у нас шефская помощь осуществляется в достаточной мере. В учебных кабинетах мы не имеем автоматических пультов управления, нуждаемся в стационарной установке технических средств обучения, нам нужны вожатые-производственники.

Завтра—День танкистов

Краснознаменный Одесский военный округ. Отличными показателями в боевой и политической подготовке встречают воины-танкисты свой праздник. Высокие оценки, получаемые на тактических занятиях,—результат стремления каждого танкиста выполнить личные социалистические обязательства. Молодые воины—наследники славных традиций своих отцов—стремятся достойно встретить XXV съезд КПСС.

НА СНИМКЕ: боевые машины преодолевают водные преграды по дну.

Фото Б. КАПИНА (Фотохроника ТАСС).

Наш ответ на призыв партии: *XXV съезду КПСС — ударный труд!*

Слово свое сдержим

Известие о созыве XXV съезда КПСС вызвало большой патриотический подъем личного состава автоколонны № 1832. Были пересмотрены прежние и приняты новые повышенные обязательства по достойной встрече коммунистического форума. Решено государственный план по основным технико-экономическим показателям выполнить к 20 сентября и перевезти сверх задания 170 тысяч тонн грузов и 1,5 миллиона пассажиров. Осуществляя эту задачу в практической деятельности, мы, прежде всего, стараемся повысить производительность труда за счет более эффективного использования техники, сокращения простоев, укрепления трудовой и производственной дисциплины. Между бригадами и автоотрядами разгорелось трудовое соперничество за право называться лучшей. Достижения передовиков широко освещаются в стенной печати и по местному радио. Их опыт становится достоянием каждого члена коллектива.

В настоящее время в автоколонне 122 человека выполняли личную пятилетку. Среди них водители М. Сумидуков, Н. Худяков, А. Евченко, завершившие производственную программу пятилетки еще в сентябре 1974 года. Такого успеха передовые шоферы достигли благодаря бережному отношению к закрепленной технике, грамотной ее эксплуатации. На этой почве и закладывается основа увеличения межремонтных пробегов автотранспорта, снижения эксплуатационных затрат. Так, например, водители Л. Опалиров и В. Смирнов прошли на автобусе 694 тысячи километров без капитального ремонта при норме 216 тысяч километров. И я со своим сменщиком И. Демочко почти в два раза увеличил пробег автобуса до капитального ремонта.

В ответ на постановление Центрального Комитета партии «О социалистическом соревновании за достойную встречу XXV съезда КПСС» бригада водителей автобусов, где я бригадирствую, обязуется выполнить годовой план к 25 декабря и при этом сэкономить не менее 3-х процентов горючего и автошины. Мы уверены, что свое слово сдержим, ибо в бригаде замечательные люди, пользующиеся благодаря своему добросовестному отношению к делу неизменным почетом и уважением в автоколонне.

Однако я хочу заметить, что наряду с положительными фактами у нас есть еще немало недостатков в работе. Их устранение будет способствовать досрочному выполнению обязательств, лучшему обслуживанию населения. Не секрет, что автобусы, бывает, следуют по маршрутам с нарушением графика. Мы не оправдываемся: есть в этом и наша вина, и водители постараются исправить положение. Но есть причины, порождающие неритмичную работу городского автотранспорта, от нас не зависящие. Приведу примеры. По 102-му маршруту очень плохая объездная дорога в районе пруда. В осенне-зимний период подъемы не подсыпаются, в результате автобусы буксуют, график срывается.

По маршруту № 1 многие остановки не освещены, от остановки «Некрасова» до улицы Вокзальной — очень узкий проезд.

Есть претензии и к маршруту № 3. Автобусы подолгу простаивают на железнодорожных переездах у закрытого шлагбаума. Интервал движения поэтому нередко нарушается. Разговор о наших претензиях идет давно, но сдвигов пока не видно.

Конечно, в первую очередь самим работникам автоколонны следует улучшить работу городского автотранспорта, повысить культуру обслуживания населения. И, разумеется, мы это делаем и будем делать. Автомобилисты уверены, что предстоящий XXV съезд КПСС встретят новыми трудовыми успехами.

Г. КОНДРАШКИН,
бригадир автоколонны № 1832.

В НЕБЕ ТЮМЕНСКОГО СЕВЕРА

Тюменская область. В тундре Заполярья, в таежной глухомани, в горах Урала работают вертолеты и самолеты Тюменского ордена Трудового Красного Знамени управления гражданской авиации. С помощью авиации в северных районах Западной Сибири открыты месторождения нефти, природного газа, сооружены мощные промыслы, проложены тысячи километров трубопроводов и линий электропередач, железные дороги — создан новый энергетический район страны.

На снимке: вертолет МИ-6 с грузом на внешней подвеске отправляется на буровую Сургутской нефтеразведочной экспедиции.

Фото И. САПОЖНИКОВА. (Фотохроника ТАСС).

Не по-хозяйски

В колхозе имени Куйбышева в основном завершены полевые работы. Наступило время постановки техники на зимнее хранение и ее ремонта. Но здесь с этим медлят.

Так, в Шабагишской комплексной бригаде (пом. бригадира по технике Р. Ишмуратов) на площадке для хранения прицепного почвообрабатывающего инвентаря царит полный хаос. Вот стоит брошенный со дня окончания обработки почвы культиватор КПГ-4 вместе с боронами и сцепом СП-16, рядом — сеялочный агрегат из трех сеялок СЗУ-3,6, колеса сеялок спущены, рабочие органы ржавеют.

Р. Ишмуратов беспорядки в хранении техники старается оправдать нехваткой людей в бригаде, а потому и сам устранился от дел. Проявил он своевременно требовательность к механизаторам — техника была бы поставлена на хранение вовремя.

Такую же неприглядную картину являет собой площадка в Холмогорской бригаде. Как признал пом. бригадира Я. Николаев, часть техники, в частности, сеялочный агрегат, оставлена в поле. Здесь же, на площадке, вперемежку с работающей техникой стоит списанная и, что уж совсем непозволительно, брошены банки с ядохимикатами.

Несколько ответственнее подошли к постановке техники в Четвертой Ивановке и Кончуре. Почвообрабатывающий инвентарь, жатки комбайнов установлены на подставки, комбайны также стоят на подставках, резина колес побелена. Но и здесь механизаторам необходимо поработать, чтобы постановка техники соответствовала требованиям ГОСТа.

Главный инженер колхоза М. Евченко очень мало проявляет заботы о сохранности техники, не добивается того, чтобы весь прицепной инвентарь сразу же по окончании полевых работ стягивался на площадки и устанавливался как того требует порядок.

Н. ЛУНЕВ,
старший инженер гос сельтехнадзора.
Н. ПРЯХИН,
наш корр.

Кормовые запасы пополняются

Заботясь об обеспечении скота кормами на предстоящую зимовку и выполняя постановление обкома КПСС и Совета Министров БАССР о проведении ударного месячника по заготовке кормов и подготовке к зиме животноводческих помещений, труженики Куюргазинского совхоза дружно вышли на субботники, чтобы пополнить кормовые запасы. Во всех отделениях было организовано силосование прошлогодней соломы и веток. Так, рабочие Центрального отделения за 6 и 7 сентября засилосовали 40 тонн соломы, имени Чкалова — 30. А всего по совхозу этого корма за 2 дня было заложено 100 тонн.

Ремонтники центральной МТМ и управления совхоза вышли на заготовку хвои. На кормовые дворы ферм поступило 15 тонн богатого витаминами корма.

Большую помощь оказали нам в пополнении кормовых запасов учащиеся школ города, р. п. Ермолаево и Мачтового. Они собрали и сдали совхозу более 10 тонн желудей.

М. ПОНОМАРЕВ,
статист совхоза.

По примеру кузяновцев

Учащиеся городских и сельских школ, поддерживая патриотический почин членов ученической производственной бригады Кузяновской средней школы Ишимбайского района, продолжают сбор желудей для колхозов и совхозов района.

Больше всех на сегодня собрали желудей ученики городской школы № 10. Они взяли обязательство собрать не менее 8 тонн этого ценного корма и уже сумели перевыполнить его, сдав одиннадцать тонн желудей в Куюргазинский совхоз и колхоз «Золотой колос». Хорошие показатели венчают труд учащихся школ № 3 и № 5.

К. МАКСИМОВ.

От съезда к съезду

Энергетическая база страны

Когда сейчас говорят о Западной Сибири, чаще всего упоминают ее нефть и газ. И это не случайно: на территории Тюменской и Томской областей за короткий срок открыто более ста месторождений нефти и газа. И не просто открыты, многие из них поставлены на службу народу.

Всего одиннадцать лет назад страна узнала: по Оби и Иртышу на баржах (тогда еще не были проложены нефтепроводы) отправлены на переработку первые 206 тысяч тонн нефти. А сегодня предприятия Главтюменнефтегаза за сутки дают около 400 тысяч тонн нефти — почти вдвое больше, чем за весь 1964 год.

Таковы масштабы свершений, таковы темпы роста нашей экономики. В завершающем году пятилетки нефтяники Западной Сибири добудут 147 миллионов тонн нефти. Это значит, что почти весь прирост добычи «черного золота» в стране будет получен здесь, на сибирской земле. Неласково встречает она своих покорителей: зимой — сорокаградусные морозы, летом — непроходимые болота, не дающие покоя мошкара. И все же природа уступает человеку, отдает ему свои богатства. На Самотлорском месторождении трудятся буровые мастера, имена которых знает теперь вся страна: Герои Социалистического Труда Г. Левин и Г. Петров, А. Шакиров, В. Глебов. Коллектив управления «Нижневартовскнефть» имени В. И. Ленина, осваивающий Самотлор, на днях выполнил пятилетнее задание по добыче жидкого топлива. До конца года коллектив решил добыть свыше 33 миллионов тонн нефти сверх плана.

Татария, в течение многих лет бывшая главным поставщиком нефти, занимает теперь второе место. Несмотря на то, что здесь месторождения вступили в позднюю стадию разработки, сделано многое, чтобы стабилизировать добычу на уровне 100 миллионов тонн в год. Сохранить достигнутый уровень добычи — эту задачу решают в девятой пятилетке и такие коллективы, как «Куйбышевнефть», «Грознефть», «Алнефть». А промысловики «молодых» районов — Коми АССР, Удмуртской АССР, Белоруссии, Казахстана и Пермской области — уверенно наращивают темпы освоения месторождений.

Прирост добычи газа в девятой пятилетке обеспечивается в основном также за счет разработки новых месторождений — на севере Тюменской области, в Оренбуржье, в Туркмении. Во все больших количествах газ используется в различных отраслях промышленности, в энергетике. Увеличивается потребление «голубого топлива» и для коммунально-бытовых нужд. Количество газифицированных квартир в городах, рабочих поселках и на селе по сравнению с 1970 годом увеличилось более чем в 1,6 раза. Сейчас у нас в стране более 38 миллионов газифицированных квартир.

Труженики нефтяной и газовой промышленности совершенствуют и внедряют новые прогрессивные методы разработки месторождений. Это позволяет извлекать гораздо больше топлива, чем в восьмой пятилетке. Принятые Верховным Советом СССР «Основы законодательства Союза ССР и союзных республик о недрах» будут способствовать наиболее рациональному использованию недр и их охране.

За четыре года пятилетки доля нефти и газа в общем балансе топлива возросла до 64 процентов. Труженики нефтяной и газовой промышленности уверенно выполняют решения XXIV съезда КПСС, новыми успехами в труде готовятся встретить XXV съезд партии.

М. ГОРБАЧЕВА,
корр. ТАСС.

КОЛОНКА КОММЕНТАТОРА

Панамский канал — панамцам

В Панаме начался очередной тур американо-панамских переговоров, участники которых должны пересмотреть договор 1903 года, согласно которому зона Панамского канала находится под юрисдикцией США и по существу является их владением. Переговоры проводятся в соответствии «с декларацией принципов», заключенной между США и Панамой еще 7 февраля 1974 года. Этот документ предусматривает основные положения, на базе которых в ходе последующих консультаций должен быть выработан новый договор о Панаме, призванный отменить соглашения 1903 года.

Однако после подписания «декларации принципов» в Соединенных Штатах Америки нашлись определенные круги, которые решительно воспротивились ведению американо-панамских переговоров. Конгрессмен Дж. Мэрфи, выступая в палате представителей, в частности, заявил: «Мы не хотим передавать этот жизненно-важный водный путь панамскому народу». Представитель наиболее консервативного крыла сената С. Тэрмонд в свою очередь внес резолюцию, в которой говорится, что США должны сохранить свой контроль над зоной канала и «ни в коем случае не должны вести переговоров по этим вопросам».

Против переговоров выступил и Пентагон, который категорически возражает против намерения американской администрации вернуть Панаме контроль над зоной канала. Он не скрывает, что этот район имеет для него важное стратегическое значение. Подобные действия в конечном итоге привели к срыву переговоров, последний тур которых состоялся в марте этого года.

Правительство Панамы не раз выражало свою озабоченность в связи с затягиванием американо-панамских переговоров и в различных заявлениях требовало от Соединенных Штатов Америки соблюдения взятых на себя обязательств. В этом панамские руководители получают поддержку не только общественности своей страны, но и многочисленных прогрессивных политических и общественных организаций латино-американских государств, которые расценивают борьбу панамского народа за национальный суверенитет как важный вклад в общеконтинентальное движение за политическую и экономическую независимость.

В конечном итоге США были вынуждены уступить этим справедливым требованиям и направили в Панаму свою делегацию.

А. МЕДВЕДЕНКО,
обозреватель ТАСС.

Об этом забывать нельзя

В настоящее время у нас существуют единые правила, которыми предусматривается безопасность движения как автомототранспорта, так и пешеходов. Не редки еще на улицах города дорожные происшествия, но не всегда только водитель является виновником их. Анализ этих происшествий показывает, что 28 процентов их происходит по вине пешеходов и пассажиров. Часто горожане переходят улицу в неустановленных местах, пренебрегая правилами уличного движения. Иногда сам пешеход может и не пострадать. А вот водитель, спасая жизнь человека, получает тяжелые травмы, порой со смертельным исходом.

В конце августа водитель А. Татаринков на автомобиле ВАЗ-2103 на ул. К. Маркса сшиб гражданку Ф. Зайнагабдинову, которая перебегала дорогу в неустановленном месте. Женщина получила перелом таза и была доставлена в больницу. Место происшествия моментально окружила толпа. Вокруг раздавались реплики: «Слепой он что ли, этот шофер?», «Не умеешь ездить, не садись за руль». А водитель, побледневший и почти потерявший дар речи, не мог даже подробно объяснить, как все произошло. При выяснении оказалось, что виновницей столкновения была сама Ф. Зайнагабдинова.

Ученица Е. Усыкова перебегала дорогу в неуказанном месте, попала под автомобиль и получила перелом бедра. Четырехлетняя Оля Саинова на глазах у родителей, стоявших рядом, внезапно выбежала на дорогу, была сбита автомашиной и получила травму ноги.

В школах начался новый учебный год. В связи с этим Министерство просвещения РСФСР приняло постановление о повсеместном изучении учащимися правил дорожного движения. Учительским коллективам необходимо проявить максимум заботы о создании в школах уголков безопасности движения, об изучении правил дорожного движения. Желательно, чтобы на родительские собрания в школах приглашались на беседы работники ГАИ для разъяснения причин возникновения автодорожных происшествий.

Если вникнуть в суть нарушений, которые допускают пешеходы, то на первый случай они кажутся мелочью. Но вот из-за этих досадных мелочей случается непоправимое. У нас в городе есть специальные пешеходные переходы, но многие граждане ходят в неустановленных местах, подвергая опасности себя, водителей автомашин, пассажиров.

Нужно всегда помнить о том, что транспорт, движущийся по дороге, всегда опасен для пешехода. Соблюдение правил уличного движения — надежная гарантия безопасности горожан.

А. ВОРОТНИК,
начальник ГАИ
Кумертауского ГРОВД.

Открыта подписка на городскую и районную газету

„Путь Ильича"

на 1976 год

Подписка принимается в агентстве „Союзпечать", во всех отделениях связи и общественными распространителями печати по месту жительства и работы подписчиков.

Цена подписки на год 3 руб. 12 коп.

Выписывайте, читайте свою газету!

ПИСЬМО В РЕДАКЦИЮ

Спасибо за помощь

Я инвалид первой группы, проживаю в д. Аксарово колхоза «Дружба». Моему дому давно требовался капитальный ремонт. Самому без посторонней помощи сделать его невозможно.

Но вот благодаря чуткости и вниманию со стороны правления колхоза, Отрадинского сельсовета мой дом был отремонтирован в короткий срок вновь перекрыта крыша, построена веранда. Мне хочется сказать сердечное спасибо председателю колхоза П. С. Кузнецову, председателю сельсовета Я.Г. Галиеву, технику-строителю Г. Афонину за неоценимую помощь.

З. ХАМИТОВ.

Очередные задачи

В детской районной библиотеке состоялось совещание работников сельских учреждений культуры. На нем с докладом «Очередные задачи учреждений культуры района в свете постановления ЦК КПСС «О социалистическом соревновании за достойную встречу XXV съезда КПСС» выступил заместитель председателя исполкома райсовета Н. Х. Гисматулин.

Заведующая детской библиотекой З. М. Якупова рассказала о работе сельских библиотек, об их подготовке к обслуживанию читателей в зимний период.

На совещании сельских культпросветработников выступил секретарь горкома КПСС П. Т. Мельников, который подробно остановился на состоянии дел в учреждениях культуры.

Ф. ПАВЛОВ.

На рыбалке. Фотоэтюд Н. ПРЯХИНА.

Зам. редактора В. А. НЕЛЮБИН.

Кумертауской ТЭЦ срочно требуются слесари по ремонту промышленного оборудования, фрезеровщик, электрослесарь по ремонту электрооборудования, КИП и автоматики, вальщицы.

За справками обращаться в отдел кадров ТЭЦ или к уполномоченному по использованию трудовых ресурсов — ул. Комсомольская, 35.

ПМК-3 спецтреста «Башмелиоводстрой» приглашает на работу трактористов на тракторе С-100 и ДТ-75 для работы в Кумертауском районе. Оплата труда сдельно-премиальная, выплачивается поясной коэффициент и 30 процентов за передвижной характер работы.

Обращаться: р. п. Ермолаево, ЛМС, к Яковлеву В. В. или к уполномоченному по использованию трудовых ресурсов — г. Кумертау, ул. Комсомольская, 35.

Мелеузовская автошкола проводит по направлениям колхозов, совхозов, «Сельхозтехники» и предприятий набор на курсы шоферов, автослесарей за государственный счет.

На курсы шоферов-любителей, на повышение квалификации до I и II классов, машинистов автокранов, экскаваторщиков набор проводится по направлениям и за свой счет.

Срок обучения автослесарей 3,5 месяца, стипендия — 70 рублей.

Обращаться по адресу: г. Мелеуз, Смоленская, 174, автошкола. Телефон 3-62.

СОВЕТЫ ХОЗЯЙКЕ

Мясной рулет

Пропустите через мясорубку 500 г мяса (желательно 250 г жирной свинины и 250 г постной говядины). В молотое мясо добавьте две луковицы, одну картофелину, 150 г хлеба, зелень петрушки и укропа, головку чеснока. Все это еще раз пропустите через мясорубку.

Затем добавьте два яйца, соли и толченого перцу, хорошенько перемешайте, положите на узкий противень и поставьте в духовку. Огонь должен быть не очень сильным, чтобы рулет не подгорел и не остался сырым внутри. Подается на стол в горячем виде с жареным картофелем и зеленым салатом, в который добавляют немного подсолнечного масла и уксуса.

Газета выходит три раза в неделю: во вторник, четверг, субботу, на русском и башкирском языках.

ТЕЛЕФОНЫ: редактор — 34—60, зам. редактора, отдел партийной жизни и ответ. секретарь — 39—83, зам. редактора по дубляжу, переводчики и промышленно-транспортный отдел — 37-35, отделы сельского хозяйства и писем — 39—78.

АДРЕС РЕДАКЦИИ: 453350, г. Кумертау, улица Гафури, 26.

Кумертауская типография Управления по делам издательств, полиграфии и книжной торговли Совета Министров БАССР.

Заказ № 2321 Тираж 13040.

ПРОЛЕТАРИИ ВСЕХ СТРАН, СОЕДИНЯЙТЕСЬ!

ПУТЬ ИЛЬИЧА

ОРГАН КУМЕРТАУСКОГО ГОРКОМА КПСС,
РАЙОННОГО И ГОРОДСКОГО СОВЕТОВ ДЕПУТАТОВ ТРУДЯЩИХСЯ БАШКИРСКОЙ АССР

№ 113 (3062) — Год издания 20-й — ВТОРНИК, 16 сентября 1975 г. — Цена 2 коп.

Пятилетке — победный финиш!

Сила товарищества

На строительстве жилого дома № 11 в новом микрорайоне работает одна из лучших общестроительных бригад треста «Кумертаустрой», возглавляемая А. М. Петровым. Обеспечивать высокие темпы и качество строительства ей помогают не только большой опыт, высокая квалификация членов бригады, но и эффективное использование средств малой механизации, передовые приемы труда, товарищеская взаимопомощь и крепкая дисциплина. Каменщики К. Гайсин и Т. Валеев умеют увлечь своим примером коллектив и в трудную минуту прийти на выручку тем, кто не успевает за стремительными темпами бригады.

В прошлом месяце передовики выполнили задание на 152 процента. Так же упорно трудятся они и в сентябре. Встав на ударную вахту в честь XXV съезда КПСС, строители решили сдать дом под отделку на месяц раньше намеченного срока.

Наш корр.

Трудятся с огоньком

Очистные сооружения — важнейший строительный объект города. Ускорить сроки сдачи его в эксплуатацию крайне необходимо, ибо объект имеет первостепенное значение для нормального жизнеобеспечения Кумертау.

Это отлично сознает бригада бетонщиков-арматурщиков СУ-2 треста «Кумертаустрой». Возглавляемый опытным строителем Г. Г. Тухватуллиным, коллектив работает высокопроизводительно. Изыскивая резервы, позволяющие сэкономить время на каждой операции, добиваясь наиболее рациональной организации труда, бригада выполняет норму выработки в среднем на 140 процентов. В августе, например, при норме укладки бетона на одного человека 0,8 кубометра, рабочие фактически делали по 1,1 куб. м. По итогам социалистического соревнования бригад бетонщиков-арматурщиков в тресте «Кумертаустрой» тухватуллинцы заняли первое место.

Предстоит еще выполнить немалый объем работ на очистных сооружениях. Но передовая бригада свою работу обещает закончить ко дню открытия XXV съезда КПСС, т. е. на 8 дней раньше запланированного срока.

Н. ЛАГУТИНА,
рабкор.

Подписка проходит успешно

С первых дней активно проводят подписку на периодическую печать работники Мурапталовского отделения связи. Особо следует отметить плодотворную работу почтальона Руэзи Максютовой. Она хорошо знает своих подписчиков и каждому предлагает самый подходящий журнал, самую необходимую газету.

—Наши земляки,—говорит начальник отделения связи Фаузия Абдрашитова,—с большой охотой участвуют в подписной кампании. Все семьи колхозников и служащих выписывают районную газету «Ильич юлы», областную газету «Совет Башкортостаны». На каждый двор у нас приходится не менее 7—8 периодических изданий. А главный агроном колхоза им. Кирова Г. Гисматуллин и преподаватель средней школы З. Акберов ежегодно получают по 15—16 журналов и газет.

Нет сомнения в том, что подписная кампания на территории Мурапталовского отделения связи завершится в срок.

Ю. БАШИРОВ,
селькор.

К сведению пропагандистов партийной и комсомольской учебы

22 сентября в актовом зале горкома КПСС состоится семинар, посвященный началу 1975—1976 учебного года в системе партийного и комсомольского политпросвещения.

Начало работы семинара в 10 часов.

В сушильно-прессовом корпусе 1-2 брикетной фабрики работает много замечательных людей, вносящих достойный вклад в успешное осуществление экономических задач предприятия. Тон в соревновании за досрочное выполнение планов завершающего года пятилетки задают ветераны, ударники коммунистического труда. Одного из них вы видите на снимке. Это машинист сушильной установки Халит Вахитович Бахнев.

Более 18 лет он проработал на фабрике. Стал классным специалистом своего дела. Плодотворную производственную деятельность Халит Вахитович умело сочетает с общественной работой. Коллектив оказал ему высокое доверие, избрав депутатом городского Совета.

Фото С. ХАНТИМИРОВА.

Станок вместо газорезки

Разделка труб и проката — процесс трудоемкий. В условиях ремонтно-механического завода объединения «Башкируголь» в этих целях до недавнего времени пользовались газорезкой. Операция протекала медленно и обходилась весьма дорого.

Найти более эффективный способ разделки труб и проката помог информационный листок Всесоюзного научно-исследовательского института межотраслевой информации. По его чертежам рабочие котельно-сварочного, механического и ремонтного цехов изготовили отрезной станок с абразивным кругом, способный резать прокат различных профилей и труб из углеродистых и нержавеющих сталей.

Станок компактный, несложный по конструкции, удобен в эксплуатации. Он позволяет исключить необходимость заточки режущего инструмента и использования дорогостоящих дисковых пил, обладающих малой стойкостью при резке труб. Производительность станка в пять раз выше по сравнению с газорезкой.

К числу преимуществ нового станка над газорезкой следует отнести и повышение культуры труда на операции по разделке труб и проката.

В. МИХАЙЛОВ.

Идет ударный месячник подготовки к зимовке скота

На пороге ответственного периода

Много сил и труда вкладывают труженики Мурапталовского совхоза, чтобы подготовить животноводческие помещения к предстоящей зимовке. На всех фермах широко развернут ремонт коровников, телятников, свинарников и кошар. Для оперативного руководства ходом ремонта и бесперебойным снабжением объектов транспортом и стройматериалами создана специальная группа. Работой ее руководит прораб совхоза тов. Снегов, контролируют ход ремонта дирекция и партком.

Мне удалось побывать на одной из самых крупных ферм хозяйства — Якуповской. Здесь ежегодно нимует одна треть дойного поголовья скота. Возглавляет бригаду животноводов ветеран совхозного производства, кавалер ордена Трудового Красного Знамени Хайретдин Казбаев.

Трудовой день на скотном дворе начинают плотники. Они ведут ремонт полов, кормоподающих транспортеров, а механизаторы проверяют исправность трансмиссий, узлов механизации, заменяют вышедшие из строя звенья навозоуборочного транспортера. О состоянии и ремонте водогрейных и парообразовательных установок заботится Сибагат Сулейманов.

На ферме проявили должную заботу и к хранению кормов. Три четверти имеющихся кормовых запасов подвезены на кормовой двор, хорошо заскладированы и огорожены. Вчера все скирды опахали, обеспечив противопожарное состояние их.

В 6 часов вечера я встретился с бригадиром дойных гуртов Х. Казбаевым в летнем лагере, где проходила вечерняя дойка коров. Мы разговорились. Бригадир сообщил, что тщательно изучил постановление ЦК КПСС об организации социалистического соревнования в честь XXV съезда КПСС, животноводы прилагают максимум усилий к тому, чтобы обеспечить ежесуточный надой молока не менее 6 килограммов на корову.

—Задача эта не из легких, тем более, что часть дойного поголовья уходит в запуск, но мы принимаем меры к сохранению продуктивности. В первую очередь привели в порядок кормоцех, где на днях приступим к запариванию соломы и приготовлению кормовых дрожжей,—поясняет Хайретдин Казбаев.

По-за скромности бригадир умалчивает об энтузиазме доярок и скотников, о их неустанном и большом труде. Ведь это их усилиями ферма добилась хороших показателей по качеству производимой продукции. Сегодня молоко с этой фермы идет только первым сортом.

Большую организаторскую работу по мобилизации коллектива на успешное выполнение заданий 1975 года ведет партийный комитет совхоза (секретарь Г. Халилов). Широкая пропаганда передового опыта, результатов соревнования ферм держит животноводов в курсе всех событий, а постоянный обмен опытом стал здесь системой. Люди не просто посещают соседей, но и тщательно присматриваются к их работе, переносят к себе все лучшее, что можно использовать в практических делах.

И. МАМОНОВ,
селькор.

Съезду партии — достойную встречу

В эти дни тысячи и тысячи трудовых коллективов в ответ на постановление ЦК КПСС «О социалистическом соревновании за достойную встречу XXV съезда КПСС» принимают новые обязательства. Высокие рубежи намечают машиностроители Ленинграда и металлурги Магнитки, строители и шахтеры Украины, кукурузоводы Кубани, нефтепереработчики Западного Урала...

Центральный Комитет партии, одобрив инициативу коллективов трудящихся, передовиков производства, выступивших с новыми инициативами и починами, отметил в этом постановлении, что от успешного решения больших задач, которые предстоит выполнить в этом году, во многом будут зависеть общие итоги девятого пятилетнего плана, начало новой, десятой пятилетки.

А работы во всех отраслях экономики страны в оставшееся до конца года время — немало. В промышленности и капитальном строительстве усилия тружеников направлены сейчас на реализацию напряженных заданий второго полугодия, своевременный ввод и освоение новых производственных мощностей. Работники сельского хозяйства стремятся сделать все для того, чтобы успешно завершить уборку урожая, создать запас кормов к зимовке скота, хорошо подготовиться к весеннему севу будущего года.

Особенно важно, как подчеркивается в постановлении ЦК КПСС, придать соревнованию в честь предстоящего съезда ленинской партии всенародный размах, чтобы в него были вовлечены все рабочие, колхозники, инженерно-технические работники, чтобы каждый коллектив, каждый трудящийся внес свой весомый вклад в это общенародное дело.

В эти дни весь советский народ узнал о больших успехах, достигнутых в ходе социалистического соревнования работников промышленности Москвы и Белоруссии — досрочном выполнении заданий пятилетки. Нет сомнения, что и далее будут поступать сообщения о досрочном завершении планов трудящимися других союзных и автономных республик, краев, областей. Немало уже в стране больших трудовых коллективов — заводов, фабрик, производственных объединений, колхозов и совхозов, добившихся успехов в борьбе за досрочное выполнение планов пятилетки. Выполнили пятилетние задания по важнейшим показателям работники электронной промышленности, коллективы Братской ГЭС и «Куйбышевгидростроя», энергетики Костромской ГРЭС... Этот список пополняется с каждым днем.

Как подчеркивается в постановлении ЦК КПСС, организовать всенародное соревнование в честь предстоящего съезда — в этом сейчас важнейшая задача партийных организаций предприятий, колхозов, совхозов. Предсъездовское соревнование — центральная задача и районной печати. В постановлении ЦК КПСС указывается, что газетам следует полнее раскрывать достижения и опыт передовиков, коллективов, их борьбу за право удостоиться переходящего Красного Знамени, памятного знака ЦК КПСС, Совета Министров СССР, ВЦСПС и ЦК ВЛКСМ «За трудовую доблесть в девятой пятилетке».

(Корр. ТАСС).

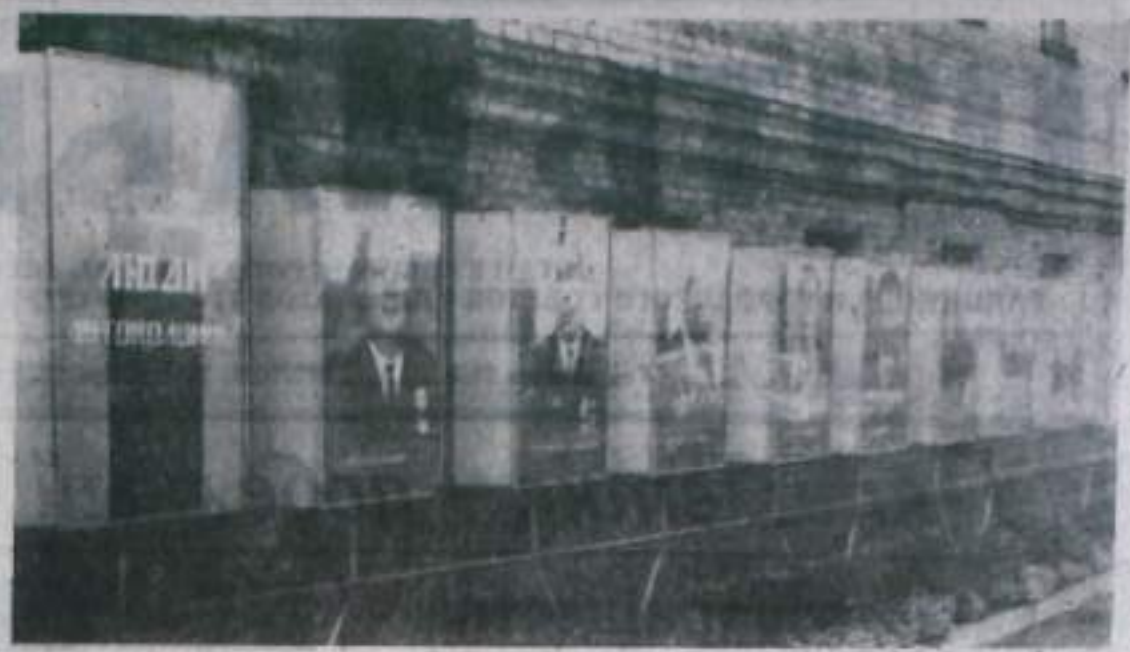

Партийное бюро автоколонны № 1832 «Башавтоуправления» большое внимание уделяет наглядной агитации. Здесь по оформлению предприятия наглядной агитацией партбюро, администрацией и месткомом разработан и утвержден перспективный план, который успешно выполняется. В настоящее время готовится наглядная агитация, посвященная развертыванию в коллективе социалистического соревнования за достойную встречу XXV съезда КПСС.

На снимке: галерея «Лучшие люди автоколонны».

● О СВЕРКЕ КОМСОМОЛЬСКИХ ДОКУМЕНТОВ

Знать каждого комсомольца

В комсомольских организациях нашего города началась годовая сверка состава ВЛКСМ. Это важное организационно-политическое мероприятие в комсомоле проводит ежегодно. Передвижения комсомольцев из одной комсомольской организации в другую происходят постоянно. В этой связи необходимо выяснить, все ли члены ВЛКСМ, перешедшие в новые коллективы снялись с учета в прежних комсомольских организациях и встали на учет на новом месте работы или учебы, все ли включились в общественные дела? Годовая сверка состава ВЛКСМ и ставит своей задачей — помочь каждому комсомольцу быстрее освоиться в новом коллективе, занять свое место в общем строю, в той работе, которую проводит комсомольская организация.

За десять дней сентября горкомом комсомола проделана большая работа в постановке на учет первокурсников. Например, в горномеханическом техникуме все комсомольцы, поступившие на первый курс, поставлены на учет. Очень хорошо налажена эта работа также в ПТУ-29.

В первичных комсомольских организациях сверка должна начинаться прежде всего беседой с теми молодыми людьми, которые недавно пришли в коллектив. Встретиться и беседовать надо с каждым комсомольцем, посмотреть его комсомольский билет, выяснить, какие изменения произошли у него в роде занятий, образовании, сделать записи об этом в карточке персонального учета и списке учета, подобрать ему интересное поручение.

Если комсомолец имеет задолженность по членским взносам, то надо выяснить причины ее. Комсомольское собрание, учитывая уважительные обстоятельства, дает ему сроки для погашения задолженности. Если комсомолец потерял комсомольский билет или учетную карточку, он обязан подать заявление в первичную организацию, в нем указать, где и при каких обстоятельствах был утерян документ.

Если комсомолка сменила фамилию в связи с замужеством, то ей необходимо заменить комсомольские документы в горкоме комсомола на основании заявления. В ходе годовой сверки секретари комсомольских организаций не должны забывать о тех комсомольцах, которые заслужили, чтобы с них сняли взыскания, ранее объявленные.

Главное внимание в ходе годовой сверки должно быть направлено на приобщение к работе всех комсомольцев, а не на исключение их из рядов ВЛКСМ. Надо проявлять чуткость и внимание в отношении каждого комсомольца.

В. ЧАДИНА,
заведующая сектором учета горкома ВЛКСМ.

Партийная жизнь

Когда собрание не подготовлено...

8 августа в колхозе «Красная поляна» состоялось открытое партийное собрание с повесткой дня: «Рациональное и эффективное использование кормов в период предстоящей зимовки».

В важности и своевременности поставленного вопроса сомневаться не приходится. Именно сейчас необходимо вскрывать все упущения и недостатки зимовки прошлого года, имевшие место в настоящее время.

Однако собрание прошло неорганизованно, наспех. И получилось так потому, что оно не было как следует подготовлено. Здесь не было ни доклада, ни докладчика. Исполняющий обязанности секретаря партбюро колхоза тов. Каримов подготовкой собрания совершенно не занимался в расчете на то, что приедет из командировки секретарь парторганизации И. Халитов и все образуется само собой. Но расчеты Каримова не оправдались. Приехавший Халитов вообще не знал и не мог знать о намечавшемся собрании, поэтому и не подготовил доклада.

Но вот собрание началось, и, чтобы не сорвать его, слово для выступления взял председатель колхоза Г. Бершавский. Он говорил ровно час. Но удивительно, в пространном выступлении руководитель ни словом не обмолвился по существу обсуждаемого вопроса. Он даже не смог назвать конкретных цифр потребного количества кормов и сколько их фактически заготовлено. Поэтому «доклад» не вызвал горячего обсуждения среди коммунистов.

После долгих уговоров в прениях выступил В. Суслов. Оратор сообщил о том, что подготовка к зиме животноводческих помещений в бригадах ведется крайне плохо. В овчарне на Богатском до сих пор не убран навоз, а там, где его убрали, то развалили у стен помещения. Стекла в оконных переплетах побиты, чабаны пасут овец через день, пьянствуют. Правление и партийное бюро, куда поступали неоднократные сигналы об этом, никаких мер до сих пор не приняли. Такая халатность со стороны руководства создает благоприятную почву для нарушителей трудовой дисциплины. Пьянство и прогулы приняли массовый характер. Группа мужчин, прибывшая из командировки, 10 дней пьянствует, и ни один из них не выходит на работу.

Выступивший затем Е. Кургин рассказал о том, что вот уже два месяца группа коров на Перовской ферме не доится. Сейчас семь из них уже отелились, но за ними никто, кроме скотников, не ухаживает. Мне думается, говорит Кургин, правлению колхоза, партийному бюро следует безотлагательно заняться комплектованием фермы кадрами. Мы, коммунисты, не должны мириться с тем, что из-за нетребовательности и попустительства руководящих товарищей страдает производство, хозяйству наносится непоправимый ущерб.

Анвар Яйбердин заострил внимание присутствующих на фактах растранжиривания зернофуража в Имаше. Здесь его берут не по нормам, а по силе, кто сколько унесет. Сено скармливают без рациона и без оформления соответствующей документации. Кстати, расход кормов в нашем колхозе с первых дней не контролируется бухгалтерией. По этой причине на 1 сентября оказались не списанными корма на сумму более 200 тысяч рублей.

О фактах бесхозяйственности, халатности со стороны руководящих товарищей и специалистов говорили многие ораторы. Серьезному осуждению была подвергнута работа главного инженера А. Имаева. Он личным поведением разлагает коллектив механизаторов. Сам по 2—4 дня в неделю пьянствует и потворствует другим.

Не проявляет должной требовательности и главный агроном Л. Парикова. Она настолько самоустранилась, что даже свои прямые обязанности не выполняет. Д. сих пор стоят силоса с рожью, хотя сев озимых закончен почти месяц назад.

Анализируя ход собрания, следует отметить, что оно не достигло цели и не мобилизовало коммунистов на решение задач, выдвинутых временем. Вместо вскрытия недостатков и должной критики по существу, собрание превратилось в перебранку. Тов. Варнавский четыре раза выступал с ответами на критику, при этом стараясь начатый разговор свести к нулю, т. е. делал то, что на партийном языке называется зажимом критики. И в результате конкретного и целенаправленного решения принято не было. Фактически собрание превратилось в пустую формальность.

С. ШАГИН,
главный зоотехник сельхозуправления.

Тебе, Родина, наш труд вдохновенный

БЮЛЛЕТЕНЬ социалистического соревнования
Сентябрь 1975 г.

Знакомьтесь — знатные люди объединения «Башкируголь», передовики социалистического соревнования, досрочно выполнившие задания пятилетки.

Слева-направо: старший машинист локомотивной бригады ПТУ В. Жиляев, бригадир электромонтажников РМЗ В. Оглоблин, машинист сушильной установки брикетной фабрики К. Клоков, руководители экскаваторных бригад разреза «Кумертауский» Г. Шарков и В. Сурков.

ВСЯ наша страна готовится достойно встретить очередной XXV съезд Коммунистической партии Советского Союза. Коллективы предприятий промышленности, строительства, транспорта, предприятий сферы обслуживания развертывают соревнование под девизом: «XXV съезду КПСС — наш ударный труд».

Первоочередная задача этого соревнования — успешное завершение выполнения планов девятой пятилетки. Трудящиеся нашего города с самого начала развернули широкое социалистическое соревнование за досрочное выполнение заданий пятилетки, за сверхплановую выработку продукции и повышение ее качества. Итоги прошедших лет пятилетки говорят о том, что коллективы промышленных, строительных, транспортных организаций успешно справляются с поставленными перед ними задачами. За четыре года и восемь месяцев пятилетки сверх плана произведено продукции на 23,8 млн. и реализовано более чем на 15 миллионов рублей. Производительность труда возросла в целом на 30 процентов, что на 4 процента выше запланированного.

ВСЕ коллективы предприятий промышленности успешно выполняют установленные для них планы текущего, завершающего года пятилетки. План производства валовой продукции за 8 месяцев выполнен на 101,8 процента и реализации — на 104,4 процента. По сравнению с соответствующим периодом прошлого года рост производства составил 5,8 процента, а реализация продукции возросла на 7,2 процента. Сверх установленного задания выработано и реализовано продукции на 2,5 млн. рублей, в том числе 102 тыс. тонн угля, 36 тысяч тонн угольных брикетов, 510 тысяч штук кирпича.

Со значительным перевыполнением планов и социалистических обязательств идут коллективы транспортных организаций. За прошедшие 8 месяцев текущего года коллективами автотранспортных предприятий сверх плана перевезено более 300 тысяч тонн грузов, сделают свыше 3 млн. тонно-километров.

В городе ведется большое капитальное строительство. С начала пятилетки введены в действие основные фонды на сумму около 70 млн. рублей, в том числе: СПК-5 на брикетной фабрике, два новых котла на ТЭЦ, новые производственные мощности на Кончуринской станции подземного хранения газа, 135 тысяч квадратных метров жилья и другие объекты культурно-бытового назначения.

В целом удовлетворительно выполняются планы и обязательства предприятиями торговли, бытового и коммунального обслуживания.

ЗАСЛУГА в успешном выполнении заданий пятилетки принадлежит прежде всего рабочему классу, передовикам производства, инженерно-техническим работникам, чьими руками добывается уголь, вырабатываются брикет, электрическая и тепловая энергия и другие виды продукции.

Неоценимый вклад в досрочное выполнение планов и обязательств трудовых коллективов вносят передовики и новаторы производства, которые своим добросовестным трудом, непрерывным творческим поиском увлекают за собой всех трудящихся. На предприятиях промышленности, строительства и транспорта города и района сегодня трудятся сотни тружеников, которые уже сейчас работают в счет десятой пятилетки.

В производственном объединении «Башкируголь» пятилетку выполнили 44 человека. Это бригады экскаваторов, возглавляемые Героем Социалистического труда Г. А. Шарковым, В. Я. Сурковым, электровозные бригады В. Г. Жиляева, Г. Я. Романова.

122 водителя завершили выполнение личных пятилеток в автоколонне № 1832. Первыми добились этого И. С. Худяков, Н. Ш. Сунгуков, А. Л. Евченко.

В автобазе № 7 первыми досрочно завершили пятилетку водители В. Н. Багров, А. С. Антонов. А всего в этом коллективе досрочно справились с пятилетним заданием 14 человек.

В тресте «Кумертаусгрой» досрочно рапортовали о выполнении пятилетних заданий 19 бригад, в которых трудятся 373 человека. Первыми этого достигли бригады, руководимые М. П. Шабаловым и Б. С. Шафиковым.

Сотни рабочих других предприятий благодаря инициативе, настойчивости в решении поставленных задач достигли рубежей десятой пятилетки. Передовики и новаторы производства показывают действительно коммунистическое отношение к труду, готовят достойную встречу XXV съезду КПСС.

ПО ДОСТОИНСТВУ оценивая эти успехи и достижения, следует по-партийному критически посмотреть и на те упущения и недостатки, которые имеются еще в работе предприятий и организаций. Серьезную озабоченность вызывает факт ослабления внимания к качеству выпускаемого брикета в производственном объединении «Башкируголь», хотя за последнее время и есть сдвиги в лучшую сторону. Все еще много нареканий на качество исполнения строительно-монтажных работ. Эти недостатки — следствие низкой культуры производства, снижения ответственности отдельных работников за результаты своей работы. Центральный Комитет КПСС, Совет Министров СССР постоянно обращают наше внимание на повышение качества выпускаемой продукции, считая это одной из главных задач будущей пятилетки. Поэтому уже сейчас необходимо вопросы качества держать на постоянном контроле, добиваться того, чтобы наша продукция из года в год становилась все лучше и лучше.

ПРИСТУПАЯ к выполнению задач завершающего года девятой пятилетки, коллективы предприятий промышленности, строительства, транспорта, все трудящиеся города взяли на себя социалистические обязательства по досрочному выполнению государственных планов. Однако, сравнивая достигнутое с теми обязательствами, которые были приняты на год, приходится констатировать, что по ряду показателей отдельные коллективы не справляются с их выполнением. Так, по обязательствам следовало дать сверх плана 200 тысяч тонн угля и 100 тысяч тонн угольных брикетов. Однако за прошедшие 8 месяцев сверхплановая добыча угля составила лишь половину этого количества, а выработано брикета и того меньше.

Низкими темпами растет производительность труда. По обязательствам она должна вырасти к уровню прошлого года на 9,6 процента, за 8 месяцев практически роста не было.

Под угрозой находится выполнение плана и обязательств капитального строительства. Если по тресту «Кумертаусгрой» восьмимесячный план строительно-монтажных работ перевыполнен как по генподряду, так и своими силами, то этого нельзя сказать о других строительно-монтажных организациях. Разрезостроительное управление, монтажное управление треста «Башэлектромонтаж», ПМК-4 треста «Башвитрестрой» не выполнили доведенных заданий. Время еще есть, и надо приложить все усилия к тому, чтобы ликвидировать допущенное отставание.

ПАРТИЙНЫМ, профсоюзным и комсомольским организациям в связи с этим необходимо еще шире развернуть массово-политическую воспитательную работу в коллективах, разобраться в причинах отставания, принять все меры к выявлению резервов производства, чтобы успешно завершить последний год и пятилетку в целом.

Постановление ЦК КПСС «О социалистическом соревновании за достойную встречу XXV съезда КПСС» нацеливает коллективы рабочих, инженерно-технических работников творчески применять достижения передового опыта, науки, техники. Долг всех работников показывать высокую организованность, крепить трудовую и производственную дисциплину, проявлять партийную требовательность к себе и своим товарищам, добиваться, чтобы высокие рубежи передовиков стали нормой для каждого, всемерно повышать производительность труда на каждом рабочем месте. И тогда можно будет уверенно сказать, что трудящиеся нашего города с честью выполнят пятилетку и достойно встретят XXV съезд КПСС.

НА СНИМКЕ: лучшие люди бригады Б. С. Шафикова во главе с бригадиром — каменщики Нурия Хазиева, Гульчира Арсланова, Петр Ефимов, Барий Баширов, Ранс Азнаев, Василь Игнатьев, Амирьян Арсланбареев, Мавит Маликов.

Пионерскими маршрутами

Районный Дом пионеров проводит большую работу среди юных ленинцев пионерских дружин сельских школ. Особенно насыщенными самыми разнообразными делами и полезными начинаниями были прошедший учебный год и летние каникулы. Вся деятельность пионерских дружин была посвящена 30-летию Великой Победы и проходила под девизом: «Салют, Победа!». Отлично зарекомендовал себя клуб «Поиск» при Доме пионеров. Члены его разыскивали участников Великой Отечественной войны, восстанавливали имена погибших. По примеру «Поиска» в каждой сельской дружине организованы и плодотворно работают клубы с одноименным названием. В этом патриотическом движении принимают участие около 300 пионеров и школьников.

Пятый год при районном Доме пионеров существует клуб красных следопытов, ведущих летопись боевых походов 219-й Идрицкой Краснознаменной дивизии. Интересен материал о Башкирской кавалерийской дивизии, который собрали юные следопыты Абдуловской средней школы. Ведется постоянная переписка пионеров Бахмутовской и Отрадинской средних школ с воинами Советской Армии. В каждой дружине составлены летописи «Говорят герои Великой Победы».

Хочется отметить большую работу, проводимую районным Домом пионеров и дружинами по изучению наследия В. И. Ленина. Так, например, повсюду прошли сборы и диспуты на темы: «Сердце беседует с Лениным», «Ильич—вождь рабочего класса», «Заветам Ленина верны» и другие.

Каждому любознательному пионеру интересно знать историю своего родного края. В связи с этим в сельских школах нашего района имеются различные краеведческие кружки. Члены их изучают географическое положение своего края, климат, животный и растительный мир.

В пионерских дружинах прошли заочные путешествия по союзным республикам, ленинским местам, экскурсии и походы в Краснодон, Оренбург, Уфу, на родину Мусы Джалиля и в Ленинград.

В районном Доме пионеров и в сельских школах уделяется большое внимание интернациональному воспитанию учащихся. В каждой школе проведены фестивали дружбы, митинги солидарности с Чили, дни, посвященные памяти героев-антифашистов, 30-летию освобождения от фашистского ига Венгрии, Чехословакии, Польши, операции «Пионеры СССР—детям Вьетнама», «В защиту мира вставайте, люди!». Все пионерские дружины ведут переписку со сверстниками из союзных республик и зарубежных стран.

В сельских школах создано 217 тимуровских команд, ведется шефство над 300 семьями престарелых, 205 семьями погибших воинов в Великой Отечественной войне.

Каждый знает, чтобы быть крепким и здоровым, нужно заниматься спортом. В любой пионерской дружине по две-три спортивных секции. Здесь проводятся спортивные встречи между командами разных школ, соревнования «Чудо-шашки», «Веселые старты», «Делай с нами, делай, как мы, делай лучше нас». Около 500 человек уже выполнили нормативные требования Всесоюзного комплекса ГТО.

Наступил новый учебный год. Как и прежде, основные задачи Дома пионеров и сельских дружин заключаются в воспитании пионеров и школьников на примере жизни и деятельности В. И. Ленина, истории Коммунистической партии и Советского государства, Ленинского комсомола, в усилении военно-патриотического воспитания, организации методической помощи вожатым, учителям, пионерскому активу. Все эти вопросы будут воплощаться в жизнь в течение всего учебного года.

С. КИМ,
юнкор.

Открыта подписка на городскую и районную газету

„Путь Ильича"

на 1976 год

Подписка принимается в агентстве „Союзпечать", во всех отделениях связи и общественными распространителями печати по месту жительства и работы подписчиков.

Цена подписки на год 3 руб. 12 коп.

Выписывайте, читайте свою газету!

Наши консультации

СДЕЛКА

В этой консультации речь пойдет не о таких понятиях, как «сделка с совестью». Мы расскажем о другом—о сущности юридического термина, которому в гражданских кодексах посвящено множество статей.

Под словом «сделка» имеются в виду действия, направленные на установление, изменение или прекращение гражданских прав и обязанностей. Сделки мы совершаем практически каждый день. Покупка продуктов, заказ одежды в ателье, сдача в стирку белья—все это сделки. Даже краткое перечисление подтверждает, что современная жизнь без этих действий невозможна.

Сделки совершаются как гражданами, так и государственными организациями. Поставка одним заводом какого-либо оборудования другому предприятию—один из характерных примеров сделки между государственными организациями.

Расскажем о сделках, совершенных гражданами. Не у всех людей объем прав по заключению сделок одинаков. Так, несовершеннолетние в возрасте до пятнадцати лет вправе самостоятельно совершать только мелкие бытовые сделки. Это означает, что если, например, десятилетний мальчик купил у соседа велосипед, взяв дома без разрешения родителей деньги то такая купля-продажа — не действительна. Родители вправе, вернув велосипед, потребовать деньги обратно. При необходимости они могут обратиться за помощью в суд. Суд будет на их стороне. Ибо подросткам самостоятельно совершать сделки, кроме мелких бытовых, не разрешается.

Только с согласия родителей могут совершать сделки и несовершеннолетние в возрасте от пятнадцати до восемнадцати лет. Однако они вправе самостоятельно распоряжаться своим заработком или стипендией, осуществлять свои авторские и изобретательские права.

Порой ограничиваются в правах и взрослые. Например, будет признана незаконной сделка по распоряжению имуществом, совершенная без согласия попечителя гражданином, ограниченным в дееспособности вследствие злоупотребления спиртными напитками. При этом, если не будет возможности возвратить попечителю все полученное по сделке в натуре, то стоимость имущества возвращается в деньгах.

Каждая из сторон возвращает все полученное по сделке и в том случае, если сделка была совершена под влиянием заблуждения. Поясним сказанное примером из судебной практики. Накануне тиража выигрышей Волги принес Логачевой в виде вознаграждения за распространение лотерейных билетов десять лотерейных билетов. Но Логачеву он не застал в магазине. Поэтому поручил другому работнику магазина —Алябьевой передать ей билеты. Алябьева это поручение не выполнила. Она предложила Логачевой 5 рублей, сказав, что эти деньги передал ей Волгин как вознаграждение за распространение билетов. Логачева деньги взяла, а через несколько дней она узнала, что на один билет, из числа не переданных ей Алябьевой, пал выигрыш—автомашина «Москвич-412». Логачева обратилась в народный суд, который признал сделку недействительной. В Верховном Суде РСФСР это решение было признано правильным, так как билет был собственностью Логачевой. Рассталась она с ним не по своей воле. Следовательно, Логачева имела право требовать возврата ей выигрыша, выпавшего на билет.

Таким образом, законодательство защищает граждан от всякого рода «хитрецов», пытающихся совершить выгодную для себя сделку.

Но бывает так, что «хитрят» обе стороны. Они совершают сделку только для видимости или прикрытия ею других действий. Например, Семенов заключил договор дарения части своего дома, идущего под снос, с Гришиным. Следовательно Гришин, как совладелец дома, может претендовать на новую квартиру. За эту услугу он выплатил Семенову несколько тысяч рублей. Такая сделка, конечно, является не действительной. Ибо право на получение квартиры не продается. Заметим, что все полученное сторонами по сделке, совершенной с целью, противной интересам государства и общества, взыскивается в доход государства.

Сделки, как правило, совершаются письменно или устно. Наиболее распространены устные сделки. Видом письменной сделки будет договор займа на сумму более пятидесяти рублей. Но иногда простой письменной формы недостаточно. Договоры дарения на сумму свыше 500 рублей не только оформляются письменно, но и удостоверяются нотариально.

Н. ГРАНКИН,
юрист (ТАСС).
Ленинградская область.

НОВЫЙ АВТОМОБИЛЬ «НИВА»

Москва. На ВДНХ СССР демонстрируется новая автомашина повышенной проходимости ВАЗ-2121 «Нива». Она снабжена двигателем мощностью в 80 лошадиных сил, ее наибольшая скорость—130 километров в час. Серийный выпуск автомобиля намечен на 1976 год.

На снимке: автомашина ВАЗ-2121 «Нива».

Фото Н. КУЛЕШОВА (Фотохроника ТАСС).

Зам. редактора В. А. НЕЛЮБИН.

Кумертауский ГЭП срочно требуются слесари по ремонту промышленного оборудования, фрезеровщик, электрослесари по ремонту электрооборудования, КИП и автоматики, вальцовщик.

За справками обращаться в отдел кадров ТЭП или к уполномоченному по использованию трудовых ресурсов—ул. Комсомольская 35.

Кумертауская фабрика по пошиву и ремонту обуви производит прием заказов на пошив зимней мужской и женской обуви.

Прием заказов производится цехами фабрики: на улице Дзержинского, № 1, на улице Ленина, № 12, в рабочем поселке Ермолаево—Советская, 116.

Администрация.

ГСПТУ № 51 г. Кумертау принимает заказы на изготовление столярных и сварочных изделий из материалов заказчика.

Утерянный аттестат № 1466, выданный ГПТУ № 51 на имя Нефедова Александра Викторовича, считать недействительным.

Автобазе № 7 треста «Башкирстройтранс» требуются на работу слесарь по ремонту оборудования, слесарь-сантехник, штукатур-маляр, жестянщик, секретарь-машинистка.

Обращаться в отдел кадров автобазы или к уполномоченному по трудоустройству—ул. Комсомольская, 35.

Коллектив Кумертауского РСУ «Башремстрой» выражает соболезнование семье Воронцовой З. В. по поводу безвременной кончины ее мужа

ВОРОНЦОВА
Николая Никифоровича.

Коллектив детского сада «Малыш» выражает искреннее соболезнование медсестре Демидовой М. А. по поводу смерти ее отца

МАЛАХОВА
Александра Васильевича.

Газета выходит три раза в неделю: во вторник, четверг, субботу, на русском и башкирском языках.

ТЕЛЕФОНЫ: редактор—34—60, зам. редактора, отдел партийной жизни и ответ. секретарь—39—83, зам. редактора по дубляжу, переводчики и промышленно-транспортный отдел—37 35, отделы сельского хозяйства и писем—39—78.

АДРЕС РЕДАКЦИИ: 453350, г. Кумертау, улица Гафури, 26.

Кумертауская типография Управления по делам издательств, полиграфии и книжной торговли Совета Министров БАССР.

Заказ № 2437

Тир. 13040.

ПРОЛЕТАРИИ ВСЕХ СТРАН, СОЕДИНЯЙТЕСЬ!

ПУТЬ ИЛЬИЧА

ОРГАН КУМЕРТАУСКОГО ГОРКОМА КПСС, РАЙОННОГО И ГОРОДСКОГО СОВЕТОВ ДЕПУТАТОВ ТРУДЯЩИХСЯ БАШКИРСКОЙ АССР

№ 114 (3063) — Год издания 20-й — ЧЕТВЕРГ, 18 сентября 1975 г. — Цена 2 коп.

Пятилетке — победный финиш!

Идет ударный месячник подготовки к зимовке скота

Всесторонняя подготовка

Отделение «Юшатырка» Кугургалинского совхоза специализируется на разведении овец. В эту зимовку здесь будут содержаться 3500 овцематок и 2000 голов молодняка. Чтобы обеспечить благополучную зимовку животных, получить хороший приплод и обеспечить полную сохранность его, наши овцеводы начали заблаговременную подготовку к стойловому содержанию. Своевременно и качественно отремонтировали кошары, кормушки, калды. Особое внимание уделили подготовке помещений, где будет проходить окот овцематок. В частности, утеплили крышу, что будет способствовать поддержанию в помещении нужного микроклимата. Этими работами руководил бригадир по животноводству В. Бурреев.

Большую заботу труженики отделения проявили о заготовке кормов. Сейчас у нас заготовлено 5000 центнеров сена, 7000—яровой соломы, 13000—силоса и 2000 центнеров веткорма, что несколько больше, чем мы имели в памятную зимовку 1972—1973 годов. А сейчас силосуем прошлогоднюю солому и рассчитываем запасти этого корма не менее 600—800 центнеров.

Проделанная нашими тружениками работа по подготовке к зимовке вселяет в каждого из нас уверенность, что стойловый период мы проведем успешно и добьемся неплохих показателей в производстве продукции овцеводства.

В. ЖУКОВ,
бригадир тракторной бригады отделения.

Улучшают питательность кормов

«Колхозному скоту—достаток кормов»—под таким девизом работают нынче труженики колхоза «Дружба». Кроме заготовки кормов за пределами республики, они стараются увеличить их наличие на полях и в лесах.

Мы добиваемся того, чтобы кормов было в достатке и чтобы они имели высокие питательные качества.

В решении этой задачи многое уже сделано, но работа еще не закончена. В хозяйстве продолжается силосование соломы, сбор опавших листьев и желудей. На Читминской МТФ закладывают на силос солому, сдабривая ее солью и карбамидом, на Ново-Отрадинской в солому добавляют листья, ботву картофеля, огурцов и помидоров.

Школьники Отрадинской средней школы, отвечая делами на призыв кузнецов, собрали и сдали на свиноферму 1100 кг желудей, выполнив план заготовок на 110 процентов.

Р. СУБХАНГУЛОВ,
секретарь парткома.

Четыре плана

Горячо откликнулись учащиеся школы-интерната № 1 на призыв членов ученической производственной бригады Кузяновской средней школы Ишимбайского района помочь колхозам и совхозам в сборе желудей и опавших листьев. Все ученики активно включились в поход по сбору пищевого корма для животных.

Секретарь комсокомитета школы Г. Мурзабулатова, старшая пионервожатая Г. Маратуллина и воспитатели хорошо организовали соревнование между классами. Дружная работа учащихся дала замечательные результаты. Интернатовцы при плане 1,5 тонны собрали более 6 тонн желудей. Этот корм они сдали на свиноферму колхоза «Золотой колос».

Самых высоких показателей добились ученики 8 «б» и 5 «а» классов, которые собрали по 500 килограммов желудей на класс. Неплохо также поработали и учащиеся 10 «а» класса.

М. СУЛТАНОВ.

Обязательства пересмотрены

Коллектив строителей Кугургалинской МСО, как и весь советский народ, готовится достойно встретить XXV съезд КПСС. В ответ на постановление Центрального Комитета партии «О социалистическом соревновании за достойную встречу XXV съезда КПСС» сельские строители пересмотрели некоторые пункты принятых с начала года обязательств и решили годовую программу строительно-монтажных работ завершить к 15 декабря и до конца года освоить сверх плана строительство сельских объектов на 30 тысяч рублей. Ввести в эксплуатацию 11 объектов с оценкой «хорошо» и «отлично» и сдать сверх задания откормочную площадку на 800 голов крупного рогатого скота к 6 ноября.

Пересмотрели свои обязательства бригады, занятые на строительстве животноводческого комплекса. Коллективы бригад, руководимые В. Е. Михелевым, Н. Д. Петровым, решили закончить строительную часть на двух коровниках и молочном блоке к 15 ноября.

Не остались в стороне от патриотического движения и автотранспортники. Они обязались обеспечить своевременную доставку стройматериалов на строящиеся объекты и выполнить годовой план грузоперевозок на 103 процента.

Рабочие, служащие и инженерно-технические работники МСО сейчас работают над практическим претворением в жизнь принятых обязательств.

В. ШВЕЙКИН,
сельнор.

Трудовой успех Фании

С замечательной трудовой победой идет к финишу девятой пятилетки лучшая телятница Мурапталовского совхоза, кавалер двух орденов Трудового Красного Знамени Фания Кульмухаметова. За 4 года и семь месяцев она вырастила 1315 телят при сохранности 99 процентов. За этот период Фания добилась среднесуточного привеса каждого теленка 772 грамма при плане 600 граммов.

По приведенным данным полученного привеса Кульмухаметова работает в счет десятой пятилетки.

В завершающем году пятилетки Фания вместе с другими животноводами побывает по туристической путевке в социалистической республике Чехословакии.

А. ПАНФЕРОВА,
зоотехник-селекционер совхоза.

Монтаж нового оборудования

Коллектив Кумертауского монтажного участка № 5 второго Салаватского монтажного управления треста «Востокнефтезаводмонтаж» (ВНЗМ) принимал непосредственное участие в монтаже оборудования сушильно-прессового корпуса № 5 брикетной фабрики. И сейчас монтажники продолжают выполнять разные заказы брикетной фабрики.

В начале сентября на сварийном складе начат монтаж нового конвейера, где вместо ленты шириной 1200 будет установлена лента 1600 миллиметров. Монтажники решили конвейер подготовить к работе досрочно. Затем они приступят к замене трех сушильных барабанов в СПК-3.

Хорошими тружениками на участке зарекомендовали себя бригадир Константин Николаевич Русак, слесари-монтажники Хамит Хамидуллович Тимербаев, Александр Павлович Иванов, сварщик Петр Иванович Филиппов.

К. МАКСИМОВ.

Качественно и в срок

Основная обязанность коллектива механического цеха брикетной фабрики ремонтировать технологическое оборудование. Здесь организованы две специализированные бригады. Одна из них занимается капитальным ремонтом прессов, вторая содержит в исправности остальное оборудование.

С высоким качеством производит ремонт прессов бригада, возглавляемая мастером П. В. Мещериковым. В социалистическом соревновании тон задают бригадиры Я. И. Новиков, Н. И. Поздняков, слесарь А. Ф. Гельбе, Н. Н. Зайцев, Х. Ф. Гадельшин, М. Ф. Фадеев и другие.

К. КОНСТАНТИНОВ.

По родной стране

«ИНТЕРОРГТЕХНИКА-75»

Москва. На территории выставочного комплекса «Сокольники» проводится международная отраслевая выставка «Средства механизации инженерно-технических и управленческих работ»—«Интероргтехника-75».

На ней демонстрируются средства вычислительной техники, оборудование для обработки корреспонденции, средства поиска, хранения и транспортировки документов, устройства для чертежных и копировальных работ и другие приборы.

На снимке: демонстрируются маленькие ЭВМ—клавишные вычислительные машины карманного типа «Электроника».

Фото В. СОЗИНОВА. (Фотохроника ТАСС).

НОВЫЙ РУБЕЖ ОРЕНБУРГСКОГО ГАЗОПЕРЕРАБАТЫВАЮЩЕГО

На второй очереди Оренбургского газоперерабатывающего завода началось опробование оборудования. С вводом его в действие молодое предприятие удвоит переработку газа. Мощность завода достигнет тридцати миллиардов кубометров голубого топлива ежегодно. Разворачиваются работы по сооружению третьей очереди. Задание XXIV съезда КПСС о создании в Оренбургской области крупного района по добыче и переработке газа успешно выполняется.

На снимке: Оренбургский газоперерабатывающий завод.

Фото Б. КЛИПИНИЦЕРА. (Фотохроника ТАСС).

Партийная жизнь

Партийные поручения имеют все

XXIV съезд КПСС указал, что формирование у трудящихся марксистско-ленинского мировоззрения, высоких идейно-политических качеств, норм коммунистической морали остается в апрель центральной задачей идеологической работы партийных организаций. Это положение вновь подчеркивается в постановлении ЦК КПСС «О работе по подбору и воспитанию идеологических кадров в парторганизации Белоруссии».

Руководствуясь указаниями ПК партии, партийная организация Кумертауского горнопеханического техникума постоянно заботится об активном участии в идеологической работе всех членов партии. Нам это, конечно, легче сделать, чем многим другим парторганизациям. Наша партийная организация насчитывает в своих рядах 22 члена и 2 кандидата в члены КПСС. 19 коммунистов имеют высшее образование и две трети коммунистов имеют партийный стаж свыше 10 лет. Подавляющее большинство коммунистов техникума — преподаватели.

Повышению политической активности наших коммунистов во многом способствует и их партийная учеба. Все наши коммунисты и преподаватели техникума являются активными слушателями семинара «Коммунистическое воспитание трудящихся и идеологическая борьба» или школы основ экономических знаний и постоянно работают над повышением своего идеологического уровня.

Вся массово-политическая работа ведется по утвержденным планам. Планируя ее, парторганизация, администрация и общественные организации техникума исходят из задач, поставленных XXIV съездом КПСС и последующими постановлениями ЦК КПСС.

Как правило, разработанные мероприятия и планы претворены или претворяются в жизнь.

В нашей партийной организации все коммунисты имеют постоянные партийные поручения и большинство активно выполняют эти поручения. Чтобы повысить ответственность членов партии и преподавателей за проведение идеологической и другой работы, на заседаниях партийного бюро мы периодически заслушиваем их отчеты о проделанной работе. В прошлом году слушали отчеты зав. кабинетами, некоторых классных руководителей, редакторов стенной газеты и радио, командиров стройотряда и других.

Все это помогает вскрывать имеющиеся недостатки в политико-воспитательной и учебной работе, быстрее ликвидировать их, шире пропагандировать передовой опыт лучших преподавателей и активистов.

Наиболее активными общественниками являются преподаватели техникума коммунисты А. П. Жирухин — редактор стенной газеты «Горняк» и внештатный лектор горкома КПСС, который в течение прошлого учебного года более 10 раз выступил с лекциями о международном положении, и Ф. А. Михайлова — руководитель семинара пропагандистов; с должной ответственностью относится к выполнению своих обязанностей зав. агитпунктом коммунист П. К. Григорьев.

Большую работу по военно-патриотическому воспитанию молодежи проводит военный руководитель техникума коммунист А. П. Машкин. Им были организованы и стали незабываемыми встречи наших учащихся с ветеранами Великой Отечественной войны С. И. Бутириным, М. Ф. Андреяновым, А. И. Потокиным, Т. К. Саломасовым, Ф. Р. Спириным, З. А. Исхаковым, где наши славные ветераны делились своими воспоминаниями об эпизодах Великой Отечественной войны.

Много теплых слов можно сказать о других коммунистах и преподавателях техникума.

Партбюро следит за тем, чтобы каждый преподаватель техникума ежегодно составлял и полностью выполнял индивидуальный план повышения своего идейно-политического уровня и деловой квалификации. Планы эти рассматриваются на заседании комиссии, утверждаются директором техникума и реализуются в течении учебного года. Кроме того, преподаватели техникума учатся на курсах и в институтах повышения квалификации. А с этого года вводится обязательная стажировка преподавателей на передовых предприятиях страны.

Для родителей учащихся уже несколько лет работает университет педагогических знаний.

Большое внимание парторганизация техникума уделяет внеклассной работе учащихся. В частности, рассматривается на заседаниях партийных бюро тематика общих классных часов. При кабинете истории и обществоведения создана и работает группа лекторов-учащихся. Организован лекторий, который работает по особому плану. Для учащихся техникума, проживающих в общежитии, читаются лекции, демонстрируются кинофильмы, проводятся тематические конференции, литературные вечера, вечера отдыха. Так, в течение прошлого учебного года проведено 16 общетехникумовских вечеров по различной тематике.

Заботится партбюро и о развитии художественной самодеятельности. В ней принимают участие более трехсот учащихся.

В результате проделанной работы общественная жизнь в техникуме значительно оживилась. Одновременно повысилась и общая успеваемость учащихся (с 95,2 процента в 1973-74 до 96,1 процента в минувшем учебном году), улучшилось ее качество: из 1080 учащихся 16 закончили учебный год на отлично, 234 — на четыре и пять.

Г. ЗЕМСКОВА,
секретарь партбюро Кумертауского горномеханического техникума.

Коммунисты шагающего

На нашем счете коммунисты Т. Т. Бабаев, П. И. Мухаметов, К. А. Хамбеков, В. М. Егоров. Все они работают в разрезе «Кумертауский» на одном экскаваторе ЭШ-10/60 № 200. Возглавляет бригаду В. М. Егоров.

Отлично трудятся горняки бригады в завершающем году пятилетке. Бригаде доведен план — уложить за год в отвалы 3 млн. кубометров грунта. За 8 месяцев и 16 дней бригада переработала дополнительно к плану 96 тысяч кубометров грунта при годовом обязательстве 65 тысяч кубометров. Встав на удвоенную трудовую вахту в честь XXV съезда, горняки шагающего обязались довести сверхплановую выработку до 100 тысяч кубометров. Застрельщиками соревнования являются члены КПСС.

Коммунисты шагающего не только хорошо трудятся. Они принимают активное участие в общественной жизни предприятия, в работе партийной организации. Так, К. А. Хамбеков — член парткома производственного объединения «Башкируголь», хорошо справляется с возложенными на него обязанностями. Много, плодотворно занимается бытовыми вопросами, как член партийного бюро разреза, П. И. Мухаметов. Т. Г. Бабаев избран недавно председателем первичной организации общества охраны памятников старины.

Все они старательно учатся в школах системы партийной учебы.

Ремонтируется жилье

Приближается зима. Ремонтно-строительное управление треста «Саливатстрой» стремится своевременно закончить капитальный ремонт жилых домов.

Сейчас РСУ капитально ремонтирует 10 домов. В этом месяце намечается с опережением графика закончить ремонт четырех домов.

В социалистическом соревновании в честь XXV съезда КПСС первенство занимают бригады отделочников В. А. Бондаревой и А. И. Тарасовой, бригады плотников К. Г. Мазитова и М. Я. Тришина.

НАШ КОРР.

Отраслевой цех: в чем его преимущества

В колхозе «Заветы Ильича» Тоцкого района внедрена цеховая структура управления. Вместо трех многоотраслевых производственных участков создано четыре специализированных цеха: полеводства, животноводства, механизации, материально-технического снабжения и строительства.

До перестройки главные специалисты чаще всего выступали в роли советников-консультантов. Нынче они, возглавляя один из цехов, распоряжаются материальными и трудовыми ресурсами. Руководители и специалисты производственных цехов хозяйства освобождены от несвойственных им функций (снабжение, сбыт и т. п.) — этим занимается специальная служба. Все это позволяет лучше, эффективнее организовать труд рабочих.

Управленческий аппарат сокращен почти на 9 процентов. В непосредственном подчинении председателя колхоза осталось шесть человек — пять вместо семи, при было при старой структуре управления.

Руководителям цехов предоставлены большие права. Появилась возможность оперативнее маневрировать техникой, рабочей силой. Начальник цеха подчиняется только председателю колхоза. Звеньевые, заведующие фермами, бригадиры подчинены начальнику цеха.

Более года колхоз «Заветы Ильича» работает по новой системе управления, что плодотворно повлияло на все стороны деятельности коллектива. Теперь хозяйство более ритмично, без авралов выполняет задания по производству сельскохозяйственной продукции. Сокращаются затраты на производство единицы продукции, увеличивается доход колхоза. Упростилось и управление хозяйством, повысилась ответственность людей за порученное дело. Все специалисты, начальники цехов, руководители среднего звена работают по личным творческим планам.

В. ШИРЯЕВ,
корр. ТАСС.
Оренбургская область.

НА ОСТРИЕ ПЕРА

Пропавшая „электросила“

Более двух месяцев продолжается операция под кодовым названием «контакт» в деревне Кинзабаево Бриаля-Ишмуратовского сельсовета. Несмотря на малочисленный состав ее участников, операция сумела привлечь всеобщее внимание. Дело в том, что на протяжении семидесяти дней электрики Кумертауских электрических сетей, вооружившись всякими приборами, искали пропавший электроток на клеммах трансформатора.

— Вот оказия, — удивленно разводит руками мастер ЕЭС Малышев, — с высокой стороны ток есть, а на выходе его нет.

Эту самую беду крутит и переворачивают более двух месяцев. И странное дело — свет в домах сельчан есть, а вот рабочего напряжения на ферме и в кузнице нет. Председатель колхоза И. Павлов, перепачкает, бригадир комплексной бригады З. Ишкинин ругается: веточный корм, нечем резать, чтобы засилосовать его с соломой. Не волнует это лишь ремонтников. Они опять, как и два месяца назад, тычут щупами в контакты, подключают вольтметры, но все их попытки не достигают цели. Пропавшая «фаза» не появляется.

Чтобы не обострять отношений с руководством колхоза, тов. Малышев успокаивает его тем, что есть проблеск надежды — ток будет.

Но кинзабаевцы мало верят обещаниям. Они с тревогой ждут зимы, когда их спросят: почему не готовили корма летом?

Н. НИКИФОРОВ,
селькор.

Город будет зеленее

С 15 сентября в городе проводятся месячник по озеленению. За это время предполагается посадить на улицах, площадях, внутриквартальных территориях 4 тысячи деревьев, 5 тысяч кустарников. Зеленый пояс города вплотнится березой, рябиной, тополем и всеми. Из кустарников в ход будут выращиваться акация, шиповник, сирень.

Техник комбината благоустройства по озеленению О. Назельская говорит:

— С нашей стороны принимаются все меры к тому, чтобы обеспечить город посадочным материалом, который будем завозить из Мелеузовского, Стерлитамакского лесоситомников и других мест.

Долг каждого гражданина — принять самое активное участие в месячнике по озеленению.

В. ГРИГОРЬЕВ.

Сельскохозяйственной технике — хозяйское отношение

Как известно, высокопроизводительное использование сельскохозяйственной техники находится в прямой зависимости и от правильного ее хранения, своевременного и качественного ремонта, хорошо поставленного технического обслуживания. Соблюдение этих условий позволило отдельным хозяйствам значительно превысить среднерайонную дневную выработку на трактор за 8 месяцев. Так, в колхозе им. Кирова она составила 8,2 гектара на эталонный трактор, тогда как районный показатель равен 7,2 га, а в колхозе «Золотой колос» — лишь 4,8 га.

Низкий показатель использования машинно-тракторного парка является результатом многочисленных простоев техники из-за технических неисправностей. А в результате небрежного хранения много машин и сельхозинвентаря преждевременно и окончательно выходит из строя и списывается. И все-таки, несмотря на это, в хозяйствах района еще очень мало уделяется внимания вопросам сохранности сельскохозяйственной техники, допускается ее разукомплектование, затягиваются сроки ремонта.

Колхозы и совхозы еще в начале августа закончили уборку зерновых культур и имели достаточно времени для постановки зерноуборочной техники и сельхозинвентаря на длительное хранение для начала ремонта машин и отдельных узлов. Однако во многих хозяйствах этого не сделано. В колхозах имени Калинина, «Россия», «Красная поляна» техника не только не поставлена на хранение, но даже полностью еще не стянута на площадки, а о развертывании ремонта прицепного инвентаря здесь и говорить не приходится.

К чести механизаторов отдельных отделений совхозов, колхозов имени Кирова, «Искра» следует сказать, что к технике они относятся с большим чувством ответственности, нежели в других хозяйствах. Они по окончании сезонных работ сразу же стягивают сельхозинвентарь на места хранения и приступают к его ремонту. В Кушнаринском совхозе, например, уже отремонтировано 50 процентов сельхозмашин.

Руководителю каждого хозяйства понятно, что без машинных дворов или хотя бы загражированных площадок обеспечить надлежащую сохранность техники и инвентаря невозможно. Однако машинные дворы имеются пока только в колхозах имени Кирова и «Россия». Между тем, по пятилетнему плану их должно быть построено в районе 12. Экономя средства на строительстве машинных дворов, хозяйства больше теряют из-за их отсутствия, от небрежного хранения техники.

Несмотря на доведенный до каждого хозяйства план постановки зерноуборочных комбайнов в райобъединение «Сельхозтехника», до сих пор многими колхозами он не выполнен. Колхоз «Радио», например, из 6 машин поставил только 2, колхозы им. Калинина, им. Куйбышева, «Россия» не поставили ни одного агрегата в объединение и не организовали их надежную постановку у себя дома. В Зирганские специализированные мастерские из нашего района должны поступить 15 комбайнов, но их доставлено туда пока намного меньше запланированного.

Используя теплые погожие дни, инженерным службам хозяйств необходимо организовать постановку техники на зимнее хранение с тем, чтобы завершить эту работу до 1 октября, а до 20 сентября всем хозяйствам запланированное количество комбайнов следует перегнать в «Сельхозтехнику» и там поставить на хранение. Чтобы успешно справиться с планом ремонта сельскохозяйственной техники, надо уже сейчас во всех бригадах разворачивать эту работу.

Со стороны колхозов и совхозов есть много нареканий в адрес райобъединения «Сельхозтехника» о плохом обеспечении запчастями для сельхозмашин и тракторов. Часть из них справедлива, и руководству объединения надо сделать из этого соответствующие выводы. Но не надо забывать и инженерам хозяйств, что запчасти и узлы отпускаются «Сельхозтехникой» в первую очередь взамен отработавших, что базы, снабжающие наш район, также требуют от объединения взамен узлы, агрегаты, двигатели и детали, вышедшие из строя.

В настоящее время на IV квартал всем хозяйствам доведен план ремонта тракторов. Надо добиться того, чтобы он был обязательно выполнен, а для этого необходимо уже сейчас ставить тракторы на ремонт в «Сельхозтехнику».

Большое облегчение животноводам приносят смонтированные на животноводческих фермах механизмы. Но, в большинстве хозяйств не заботятся о их сохранности. После перевода скота в летние лагери оборудование в помещениях не очищается от грязи, не смазывается, оно ржавеет и выходит из строя. Не на всех фермах есть специально подготовленные люди для обслуживания механизмов, часто механизмы ни за кем не закрепляются по акту, и никто за их эксплуатацию и сохранность не отвечает. Настало время навести полный порядок в хранении механизмов на животноводческих фермах, и строго взыскивать с виновных за халатное, бесхозяйственное отношение к ним.

Эти и ряд других вопросов обсуждались на прошедшем на днях в объединении «Сельхозтехника» совещании-семинаре инженеров хозяйств, бригадиров комплексных бригад, пом. бригадиров по технике и бригадиров тракторных бригад колхозов и совхозов района. На совещании-семинаре выступили специалисты сельхозуправления, исполкома райсовета, руководители райобъединения «Сельхозтехника», инженеры некоторых хозяйств.

В заключение участники совещания-семинара приняли обращение, в котором призвали всех механизаторов района широко развернуть социалистическое соревнование за быстрейшую постановку сельскохозяйственной техники на зимнее хранение, за своевременный и качественный ее ремонт и за достойную встречу XXV съезда КПСС.

Знакомьтесь — бригадир ремонтной бригады автоколонны № 1832 коммунист А. Кононов. Его бригада проводит техобслуживание автобусов. Хороший производственник и умелый организатор, он пользуется в коллективе заслуженным авторитетом. Его бригаде в этом году дважды, за первый и второй кварталы, присуждены призовые места по системе «Баштрансуправления».

Для автохозяйств

В автотранспортные хозяйства города ежегодно поступают новые транспортные средства, различная техника и оборудование. Так, недавно автобаза № 7 треста «Башкирстройтранс» получила новый станок для шлифовки коленчатых валов, автомашину ЗИЛ-555 и 4 полуприцепа. Пополнился парк автоколонны 1832. Сюда прибыла новая специальная продуктовая машина.

В автотракторное хозяйство объединения «Башкируголь» поступил новый мощный рыхлитель ДТ-250.

К. КОНОНОВ.

Пищевые отходы — в дело

Пищевые отходы, как известно, служат ценным кормом для скота. Сбором этих отходов начали заниматься и в нашем городе. В подъездах, многоквартирных домов установлены специальные емкости для сбора пищевых отходов. По домоуправлению № 5 (сборщики Н. Сомов, Г. Латипова) их уже собрано около 10 тонн, по домоуправлению № 1 — около трех тонн. Этой работой занимаются и в других домоуправлениях города.

Собранные пищевые отходы сдаются на откормочную базу ОРСа, где выращиваются свиньи.

В этом году предполагается откормить 1300 голов. 60 процентов корма для них будут составлять пищевые отходы.

М. КАРИМОВ.

Приемники на любой вкус

Радиоаппаратура стала в быту предметом первой необходимости. Сейчас две трети семей являются обладателями радиоприемников. Еще восемь с лишним миллионов аппаратов самого различного класса будет выпущено за 1975 год.

В последние годы заметно повысился спрос на те радиотовары, которые воплощают в себе последние достижения науки и техники, обладают высокой надежностью. Этим требованиям отвечает, например, первый советский транзисторный приемник высшего класса «Ленинград-002», массовый выпуск которого начался недавно в городе на Неве.

К аппаратам с новыми потребительскими свойствами, подобным «Ленинграду-002», интерес усиливается с каждым годом. Это и понятно. Промышленностью удовлетворен первоначальный спрос на радиоприемники, и теперь все больше людей хотят иметь у себя дома изделия высокого качества.

Большие изменения происходят в конструкции радиоприемников. Сейчас все они собираются на транзисторах. Все шире применяются интегральные схемы, которые обеспечивают высокую надежность в работе и позволяют уменьшить габариты изделий. Гибридно-пленочные микросхемы используются в таких моделях последних выпусков, как «Меридиан-202», «Геолог-201», «Урал-авто-2» и ряде других. Некоторые из новых аппаратов собраны из унифицированных деталей («Рига-104», «Спидола-207», «Орион-201»), что позволило снизить их себестоимость и повысить качество, поскольку каждый завод стал специализироваться на выпуске отдельных блоков.

Разрабатывая новые модели, конструкторы стараются учесть и пожелания покупателей. Например, для тех, кто часто находится в дороге, — геологов, чабанов, рыбаков выпускается приемник «Геолог-201», корпус которого изготовлен из пластмассы повышенной прочности. Специальные устройства защищают аппарат от влаги и пыли, а особые стабилизирующие элементы обеспечивают его нормальную работу при больших перепадах температуры.

По-прежнему пользуются признанием покупателей и радиолы. Особую популярность снискали стереофонические аппараты высшего класса — «Симфония-003», «Эстония-006» и сравнительно недавно появившиеся на прилавках магазинов «Вега-001» и «Виктория-001». А вот радиолы третьего класса постепенно будут сниматься с производства, причем часть их в ближайшем будущем как бы появится вновь, но уже в стереофоническом варианте.

Кстати, выпуск сравнительно дешевых и в то же время высококачественных магнитофонов [illegible] Уже в [illegible] в продаже [illegible] но простые, как [illegible] конструкторы [illegible] приемники и магнитофоны.

А. [illegible]

корр. ТАСС.

Москва.

Обращение

ИНЖЕНЕРНО-ТЕХНИЧЕСКИХ РАБОТНИКОВ КОЛХОЗОВ, СОВХОЗОВ И РАЙОБЪЕДИНЕНИЯ «СЕЛЬХОЗТЕХНИКА» — УЧАСТНИКОВ РАЙОННОГО СОВЕЩАНИЯ.

КО ВСЕМ МЕХАНИЗАТОРАМ, РЕМОНТНЫМ РАБОЧИМ КОЛХОЗОВ И СОВХОЗОВ РАЙОНА И РАЙОБЪЕДИНЕНИЯ «СЕЛЬХОЗТЕХНИКА».

Большие испытания пришлось выдержать в этом году труженикам сельского хозяйства района в связи с небывалой летней засухой. Но, противопоставив капризам природы высокое хлеборобское мастерство, взяв на вооружение достижения науки и техники в сельскохозяйственном производстве, повсеместно используя на практике передовой опыт, накопленный в растениеводстве лучшими хозяйствами района, республики, страны, земледельцы колхозов и совхозов нашего района вышли победителями в единоборстве со стихией и получили сравнительно неплохой урожай. Это позволило хозяйствам полностью засыпать семена под урожай будущего года и создать фуражные фонды.

И как всегда, на переднем крае борьбы за урожай, за накопление достаточного количества кормов для общественного животноводства идут механизаторы. Умело используя вверенную им технику, они организованно, в оптимальные сроки и на высоком агротехническом уровне провели сев всех сельскохозяйственных культур, своевременно выполнили комплекс агромероприятий по уходу за посевами, в сжатые сроки завершили уборку хлебов, продолжают накопление кормов для скота и завершают вспашку зяби.

Теперь, когда в основном закончены полевые работы, перед каждым механизатором, инженерно-техническим работником, перед каждым ремонтником колхоза, совхоза, районного объединения «Сельхозтехника» стоит важнейшая задача — как можно лучше подготовиться к полевым работам будущего года.

Мы, участники районного совещания, призываем всех инженерно-технических работников, ремонтников хозяйств и райобъединения «Сельхозтехника» в ответ на постановление ЦК КПСС «О социалистическом соревновании за достойную встречу XXV съезда КПСС» широко развернуть трудовое соперничество за обеспечение высокой готовности хозяйств к полевым работам 1976 года.

К 1 ноября 1975 года полностью завершить ремонт посевных машин и почвообрабатывающего инвентаря. Для этого в каждой бригаде, на ферме, в каждом отделении необходимо создать ремонтные бригады. Провести обкатку всех отремонтированных машин на специальных стендах. Для ускорения подготовки комбайнов широко применять узловой метод ремонта.

Механизаторам и ремонтным рабочим создать необходимые условия для обеспечения высокой производительности труда, широко применяя материальное стимулирование передовиков.

Во время ремонтных работ строго соблюдать правила охраны труда и техники безопасности.

Готовые к работе машины и агрегаты после приемки комиссией выдать «допуски».

Так служат наши земляки

Честь смолоду

Незаурядные качества характера у Виктора проявились еще в школе. Во-первых, он учился отлично, во-вторых, слыл активным общественником, способным спортсменом. Не раз футбольная команда, в которой играл Зубахин, занимала призовые места в различных соревнованиях.

После окончания восьми классов городской школы № 2 Виктор поступает учиться в Ленинградское военно-морское Нахимовское училище. Здесь на протяжении всей учебы он был нахимовским стипендиатом и закончил училище с отличием. В связи с этим политотдел училища выпустил специальную листовку, в которой рассказывалось о высокой успеваемости Виктора, о его твердых моральных принципах. В училище Зубахин избирался секретарем первичной комсомольской организации класса, затем—роты. Здесь же он вступил в ряды Коммунистической партии.

Решив продолжить свое образование, Виктор успешно сдает вступительные экзамены в Ленинградское ордена Ленина высшее военно-морское инженерное училище имени Ф. Э. Дзержинского и сейчас закончил уже пятый курс. Здесь его неуемная жажда к знаниям, безупречная дисциплина, скромность служат наглядным примером образцового выполнения патриотического долга перед Родиной.

В настоящее время Виктор, как будущий инженер-кораблестроитель, проходит практику на Северном флоте. Ранее курсант Зубахин хорошо овладел английским языком и получил диплом переводчика. Однажды с дружеским визитом училище посетила команда американского корабля. Виктор был переводчиком.

Много знаменательных дат было в жизни Зубахина, но самые памятные те, когда он трижды участвовал в парадах на Красной площади в Москве. И здесь ему за отличную строевую выправку и высокую воинскую дисциплину была вручена похвальная грамота командующего Московским военным округом.

Бережно хранятся в семье Зубахиных письма, присланные командованием училища, в которых выражается благодарность за то, что отец Федор Иванович и мать Мария Григорьевна вырастили такого сына—патриота своей Родины.

К. КОНОНОВ.

Открыта подписка на городскую и районную газету

„Путь Ильича“

на 1976 год

Подписка принимается в агентстве „Союзпечать“, во всех отделениях связи и общественными распространителями печати по месту жительства и работы подписчиков.

Цена подписки на год 3 руб. 12 коп.

Выписывайте, читайте свою газету!

Спорт

Большой хоккей—в тридцатый раз

В начале сентября стартовал тридцатый чемпионат СССР по хоккею. В четырехкруговом турнире высшей лиги участвуют десять команд—московские ЦСКА, «Крылья Советов», «Спартак» и «Динамо», воскресенский «Химик», рижское «Динамо», челябинский «Трактор», горьковское «Торпедо», армейцы Ленинграда и возвратившаяся в ряды сильнейших новосибирская «Сибирь».

Еще сорок команд, представляющих Уату в Ташкент, Минск и Хабаровск, многие другие города РСФСР, Украины, Белоруссии, Латвии, Казахстана и Узбекистана, выступят в соревновании команд первой и второй групп класса «А».

Это—авангард советского хоккея, а вообще сейчас в нашей стране увлекаются популярной зимней игрой более шестисот тысяч человек. Если вспомнить, что всего тридцать лет назад не было зарегистрировано ни одного «шайбиста»,—цифра внушительная.

Кроме того, в последние годы около трех миллионов школьников регулярно выступают в состязаниях клуба «Золотая шайба».

В августе ведущие советские хоккейные команды активно готовились к новому сезону. «Спартак» и ЦСКА успели даже провести матч за рубежом—в ФРГ. Румынии и Швейцарии, и сыграли успешно. Интересный турнир прошел в реконструированном Дворце спорта в Горьком. Здесь перед чемпионатом страны поневались силами ЦСКА, рижское «Динамо», местное «Торпедо» и челябинский «Трактор».

В предстоящем сезоне советским хоккеистам предстоит выступать во многих международных состязаниях.

В феврале сборная СССР будет отстаивать свой титул олимпийского чемпиона в Инсбруке, в апреле нашей лучшей команде предстоит защищать свое высокое звание на чемпионате мира и Европы в Катовицах. Мировое первенство 1976 года впервые открыто как для любителей, так и для профессионалов. Это делает турнир интереснее, но и, естественно, напряженнее. Канадцы, как они заявили, в Катовице не успеют прислать сильную сборную, но американцы, шведы, финны имеют теперь возможность значительно укрепить свои национальные команды. Во второй половине декабря в Москве по традиции пройдет турнир «Известий» с участием сборных СССР, Чехословакии, Швеции и Финляндии. В конце декабря—начале января ЦСКА и «Крылья Советов» совершат турне по США и Канаде, где чемпион СССР и серебряный призер сыграют по четыре матча с сильнейшими профессиональными клубами.

Словом, «болельщиков» ждет интересный сезон.

В. ДВОРЦОВ,
корр ТАСС.

ОСЕНЬ НА РЕКЕ. ФОТОЭТЮД Н. ПРЯХИНА.

Зам. редактора В. А. НЕЛЮБИН.

Объявления

Техническое училище № 29 г. Кумертау продолжает дополнительный прием учащихся на 1975—1976 учебный год на базе 10 классов по следующим специальностям:

токарь, фрезеровщики, слесарь-инструментальщики, слесарь механосборочных работ, продавцы продовольственных товаров—срок обучения один год; повара—срок обучения два года.

Заявления о приеме в училище подаются на имя директора, с указанием специальности.

К заявлению прилагаются:
документ об образовании в подлиннике;
медицинская справка;
справка с места жительства и о семейном положении;
характеристика из школы;
фотографии размером 3х4 (6 штук);
справка о призывах.

Прием документов производится ежедневно с 8 до 16 часов. Поступающие в училище от приемных экзаменов освобождаются.

Учащимся успешно обучающимся, выплачивается стипендия в размере 30 рублей, обучающимся на отлично выплачивается повышенная стипендия.

Начало занятий с 20 сентября 1975 года.

Адрес училища: БАССР, г. Кумертау, ул. М. Горького, 22-а, техническое училище № 29. Телефоны: 34—36, 35—64.

Дирекция.

Кирпичному заводу объединения «Башкируголь» на постоянную работу требуются **слесарь** по ремонту и эксплуатации газового оборудования, **кузнец** для ручной ковки.

Выплачиваются премиальные до 30 процентов и поясной коэффициент 15 процентов.

За справками обращаться в отдел кадров кирпичного завода или к уполномоченному по использованию трудовых ресурсов—ул. Комсомольская, 35.

Кумертауской ТЭЦ срочно требуются **слесари** по ремонту промышленного оборудования, **фрезеровщик, электрослесарь** по ремонту электрооборудования, **КИП и автоматики, кольщицы.**

За справками обращаться в отдел кадров ТЭЦ или к уполномоченному по использованию трудовых ресурсов—ул. Комсомольская, 35.

Кумертауской распределительной нефтебазе требуются **электрослесарь, газоэлектросварщик.**

Обращаться в дирекцию нефтебазы или к уполномоченному по использованию трудовых ресурсов—ул. Комсомольская, 35.

Хозрасчетному участку механизации работ треста «Кумертаустрой» требуются **машинисты бульдозеров.**

Обращаться по адресу: г. Кумертау-6, пос. Новая Заря, ХУМР, телефон 38-08, или к уполномоченному по использованию трудовых ресурсов—ул. Комсомольская, 35.

Коллектив магазина № 16 «Башспорткультторга» выражает соболезнование ст. продавцу Жиляевой В. И. по поводу трагической смерти ее мужа

ЖИЛЯЕВА
Геннадия Сергеевича.

Коллектив ОРСа объединения «Башкируголь» глубоко скорбит по поводу безвременной смерти работницы базы ОРСа

ТРУТНЕВОЙ
Клавдии Александровны

и выражает соболезнование родным и близким покойной.

Газета выходит три раза в неделю: во вторник, четверг, субботу, на русском и башкирском языках.

ТЕЛЕФОНЫ: редактор—34—60, зам. редактора, отдел партийной жизни и ответ. секретарь—39—83, зам. редактора по дублжу, переводчики и промышленно-транспортный отдел—37—35, отделы сельского хозяйства и писем—39—78.

АДРЕС РЕДАКЦИИ: 453350, г. Кумертау, улица Гафури, 26.

Кумертауская типография Управления по делам издательств, полиграфии и книжной торговли Совета Министров БАССР.

Заказ № 2447 Тираж 13040

ПРОЛЕТАРИИ ВСЕХ СТРАН, СОЕДИНЯЙТЕСЬ!

ПУТЬ ИЛЬИЧА

ОРГАН КУМЕРТАУСКОГО ГОРКОМА КПСС, РАЙОННОГО И ГОРОДСКОГО СОВЕТОВ ДЕПУТАТОВ ТРУДЯЩИХСЯ БАШКИРСКОЙ АССР

№ 115 (3064) — Год издания 20-й — 20 сентября 1975 г. СУББОТА, — Цена 2 коп.

СЕГОДНЯ В НОМЕРЕ:

Создадим необходимый запас кормов для скота.

Отчеты и выборы в партийных организациях.

Коммунальники: кто как готовится к зиме.

Серьезный разговор в городском комитете народного контроля.

Пятилетке — победный финиш!

20—21 сентября массовый субботник и воскресник по заготовке кормов. Долг каждого — принять активное участие в этом всенародном деле

Идет ударный месячник подготовки к зимовке скота

Помогли сельчанам

В период ударного месячника по подготовке ферм к зиме и дополнительной заготовке кормов к нам, в колхоз «Дружба», приезжали труженики ремонтно-механического завода производственного объединения «Башкируголь» В. Г. Варнавский, В. П. Ревин, В. Л. Топорков и А. С. Терешкин. Эти товарищи оказали хозяйству очень нужную и своевременную помощь в ремонте животноводческих помещений. Ремонтники за короткое время и с отличным качеством подготовили к зиме телятник на 150 голов в деревне Савельевке.

Они трудились, не считаясь со временем, выполнили большую работу: заменили полы, привели в порядок клетки для содержания телят.

Колхозники сердечно благодарят т. т. Варнавского, Ревина, Топоркова и Терешкина за их добросовестный труд.

Р. СУБХАНГУЛОВ,
секретарь парткома колхоза.

Собрано 70 тонн желудей

Соревнование за наибольшее количество собранных желудей широко развернулось среди учащихся городских и сельских школ. Высоких показателей добились ученики школы № 4. За пятнадцать сентябрьских дней восьмиклассники Гена Ичин и Андрей Сафиуллин собрали по 60 килограммов желудей. Пятьдесят два килограмма их сдала третьеклассница Наташа Жвакина. Примечательно то, что в этой школе в сборе желудей участвуют все. В среднем каждый учащийся собрал по 16 килограммов лесного дара. Всего коллектив школы сдал колхозу «Золотой колос» 5,7 тонны желудей.

Всего учащимися городских и сельских школ сдано более 70 тонн желудей. Лучшей сборщицей на сегодня является семиклассница школы № 8 Ирина Стрелкова, собравшая более 100 килограммов корма. По-прежнему первенство по сбору желудей прочно удерживает школа № 10, учащиеся которой собрали более 15 тонн желудей.

М. РЫБАЛКИНА,
инструктор школьного отдела горкома комсомола.

Газеты и журналы — каждой семье

Когда за дело берутся дружно

Еще задолго до начала подписки на газеты и журналы на 1976 г. партком Таймасовского совхоза проделал необходимую подготовительную работу, направленную на то, чтобы подписную кампанию провести организованно и на высоком идейном уровне. Создали совет содействия, утвердили распространителей печати из числа лучших работников совхоза.

Распространением газет и журналов здесь занимаются 32 активиста. В некоторых отделениях совхоза подписка уже завершена. Работники районного отделения «Союзпечать» довольны результатами работы таймасовцев. Пример организованности здесь подает начальник Таймасовского отделения связи Р. А. Уланова, которая оформила подписку на 1100 экземпляров газет и журналов. 950 экземпляров распространила бухгалтер сельского Совета З. А. Исмагилова. В деревне Ялчикаево эту работу среди подписчиков успешно проводит М. И. Мазитова, распространившая среди односельчан 700 экземпляров периодических изданий.

В. ГРИГОРЬЕВ.

Уверенно к намеченной цели

Железнодорожники погрузочно-транспортного управления объединения «Башкируголь» успешно выполняют социалистические обязательства по достойной встрече XXV съезда нашей партии. Вслед за локомотивной бригадой старшего машиниста В. Г. Жиляева о досрочном выполнении планов пятилетки рапортовали электровозные бригады старших машинистов Г. Я. Рамазанова и Н. С. Чекмарева. Оба этих коллектива борются за вывозку одного миллиона кубометров горной массы и к намеченной цели идут уверенно.

За 8 месяцев каждый вывез в отвалы более двух третей объема вскрышных пород, намеченного на год. Это дает высокое основание бригадам надеяться, что в оставшееся до конца года время они дополнительно к пятилетнему заданию транспортируют не менее 400 тысяч кубометров горной массы.

Н. СУББОТИН,
рабкор.

УСПЕХ КИРОВСКИХ ДОЯРОК

Плодотворно трудятся в эти дни доярки колхоза имени Кирова. Развернув социалистическое соревнование за высокую продуктивность поголовья, они успешно штурмуют намеченные рубежи завершающего года пятилетки.

Всего месяц назад лидером среди доярок была Минслу Амангильдина. В августе ее обошла комсомолка Зайна Маннанова. На ее счету к началу сентября 2221 килограмм молока, полученного от каждой коровы ее группы. На третьем почетном месте — лучшая доярка Старо-Мурапталовской фермы Люция Хамитова.

В эти дни доярки вместе со скотниками активно борются за то, чтобы в переходный период не снижать продуктивности поголовья. Ныне по колхозу среднесуточный надой составляет 5,3 килограмма на голову. Это на 0,8 кг выше среднерайонного показателя.

М. ГАЛИМОВ,
главный зоотехник колхоза.

Началась уборка сахарной свеклы

Отменный урожай сахарной свеклы в условиях жестокой засухи текущего года вырастили труженики полей Аксаровской бригады колхоза «Дружба». Во-первых, они правильно выбрали участок, во-вторых, провели сев в оптимальные сроки, на высоком агротехническом уровне и хорошо обработали плантацию.

Ныне аксаровцы убирают плоды своего труда. На копку мобилизованы все колхозники бригады. Здесь хорошо и продуманно организована технология уборки. Выкопанные корни складывают на край поля, где ведется очистка их от ботвы и земли. Вся ботва немедленно отвозится к силосным траншеям или на кормовые дворы ферм.

По словам знатного свекловода Зинура Хамитова, в этом году аксаровцы получат около 100 центнеров сладкого корня с каждого из 60 гектаров.

Н. НИКИФОРОВ,
селькор.

* * *

Свекловоды колхоза имени Кирова приступили к уборке сахарной свеклы. Эта работа высокими темпами ведется во всех трех комплексных бригадах. Для доставки людей на отдаленные плантации и с плантаций домой правление колхоза выделило транспорт. На свеклопункт отправлены первые 150 центнеров сладких корней.

На поливных участках началась уборка картофеля. Высокий его урожай является дополнительным доказательством выгодности поливного земледелия в наших условиях. Выкопанный картофель, с целью предотвращения порчи во время перевозки, погрузок и разгрузок, транспортируется до места хранения в мешках.

Свекольная и картофельная ботва используются на корм скоту.

Р. РЕЗЯПОВ,
секретарь парткома.

Завтра — День работников леса

МОЛДАВСКАЯ ССР. Массивы молодых дубов и сосен, березовые и липовые рощи, лесополосы, окаймляющие колхозные поля и виноградники, стали привычным элементом молдавского пейзажа. Большую работу по охране лесных массивов и закладке новых посадок проводит Глодянский механизированный лесхоз. За годы девятой пятилетки заложены массивы новых лесов на 2.400 гектарах. На создаваемых механизированным звеном лесхоза террасах будут посажены молодые деревца.

Глодянские лесоводы решили заложить сверх плана нынешнего года лесополосы на 12 гектарах.

НА СНИМКЕ: лесничий Болтинского лесничества Ф. И. Кацурак (слева) и лесник пятого обхода В. Н. Тобол осматривают молодой массив.

Фото В. ЧАЙКОВСКОГО. (Фотохроника ТАСС).

Идут отчеты и выборы в парторганизациях

„Каковы сами, таковы и сани"

Отчетно-выборные партийные собрания занимают особое место в жизни партийных организаций, каждого коммуниста. В республике они начались с 15 августа, и во многих цеховых, бригадных, отделенческих партийных организациях уже прошли.

На отчетно-выборном партсобрании коммунисты подводят итоги тому, что проделано за отчетный период, какие достигнуты рубежи. Вместе с тем эти партсобрания являются как бы отправным пунктом для развертывания всесторонней плодотворной работы партийных организаций в будущем году. А работа предстоит горячая, ведь вся страна готовится достойно встретить XXV съезд КПСС, который состоится в феврале 1976 года.

Нынешний год для сельских тружеников был очень тяжелым, и партийные организации проделали большую и кропотливую работу по мобилизации партийных сил и всех работников сельского хозяйства на преодоление тех трудностей, которые были вызваны неблагоприятными погодными условиями.

Взять, к примеру, партийную организацию отделения «Уряк» Таймасовского совхоза. В отделении с площади 2400 га зерновых собрано по 7,1 центнера с гектара. За первое полугодие достигнут самый высокий в совхозе среднесуточный привес крупного рогатого скота, по сравнению с этим же периодом 1974 года продуктивность возросла на 71 г. А разве можно сравнить последние условия того и нынешнего года!!

Ясно, что производственные успехи не случайны. Здесь всегда и всюду в авангарде были коммунисты такие, как трактористы Гадей Амиров, Фаргат Мухаметов, Минибай Сафаров, комбайнер Нурулла Табулдин, животноводы Ахмат Вильданов, Минура Гиляметдинова и многие другие.

В отчетном докладе секретарю партийной организации отделения «Уряк» Л. Л. Ахметову было что говорить о делах партийной организации, и он глубоко проанализировал их. И если что-то упустил, то его дополнили коммунисты в своих выступлениях. Их выступило шесть человек.

Действенность партийного собрания, и тем более отчетно-выборного, во многом зависит от его подготовки и, в частности, от доклада. Доклад—это начало большого разговора, заряд энергии, который движет партийное собрание. Поэтому-то секретарь партийной организации бригады № 3 колхоза «Искра» Ш. Х. Ахметов счел нужным готовиться к отчетно-выборному собранию не в одиночку, а привлек к этому актив.

И в самом деле, доклад вызвал деловой разговор коммунистов, принципиальную критику и самокритику. В своих выступлениях на партийном собрании они подчеркивали, что парткому, бюро партийной организации бригады необходимо обеспечить крутой поворот к ликвидации тех недостатков, какие еще имеются в работе, направить усилия коллектива на развитие сельскохозяйственного производства, повысить в этом деле роль каждого коммуниста. Они высказывались за деловую требовательность к кадрам, к главным специалистам и руководителям среднего звена, требовали воспитывать у них чувство ответственности за порученное дело, говорили о том, что коммунисты на селе призваны всю массово-политическую и организаторскую работу подчинить обеспечению подъема трудовой активности тружеников села и успешному проведению зимовки скота, призывали широко развернуть социалистическое соревнование в честь XXV съезда. И конечно же, сами коммунисты на всех участках колхозного производства должны показывать образцы трудолюбия.

Совсем другую картину можно было видеть на отчетно-выборных партийных собраниях в парторганизациях бригады № 2 колхоза «Искра» и отделения «Победа» Таймасовского совхоза. Отчетные доклады секретарями т. т. Рахмангуловым и Исмагиловым подготовлены наспех и сделаны без глубокого и всестороннего анализа положения дел. Пробелы в докладах не смогли восполнить выступающие коммунисты. Да и выступающими, например в бригаде № 2 колхоза «Искра», были считанные—главный инженер, зоотехник, агроном. А ведь партийная организация бригады насчитывает 42 члена КПСС—это половина партийной организации колхоза. В бригаде не изжиты еще случаи нарушения трудовой дисциплины и общественного порядка, слабо ведется борьба с отрицательными явлениями. Вот результат халатного отношения партийного вожака к своим обязанностям.

Анализируешь деятельность этих парторганизаций и невольно вспоминается известная русская поговорка: «Каковы сами, таковы и сани». Здесь уместно привести и выступление коммуниста отделения «Победа» Равиля Шарафутдинова, который как бы подвел итоги бездеятельности партбюро и секретарей этих парторганизаций. Выступая, он по-партийному остро поставил вопрос: «Почему члены бюро не работали в полную силу? Что им мешало?» и сам же ответил: «А ничто не мешало! Просто некоторые товарищи халатно отнеслись к поручению, не оправдали оказанного им коммунистами доверия».

Приведенные выше факты—наглядное свидетельство тому, что и повседневная деятельность партийных организаций, и проведение такого важного мероприятия, как отчетно-выборные собрания, всецело зависят от активности, инициативы и дисциплины коммунистов, рядовых и облеченных доверием товарищей—членов бюро, секретарей парторганизаций и их заместителей. Значит, каждая парторганизация должна в первую очередь заботиться о повышении активности коммунистов и развитии их инициативы, о воспитании у каждого из них дисциплины и чувства ответственности за выполнение своего партийного долга за осуществление решений партии и правительства.

Т. ЖУКОВА.

Они были первыми

В комсомольских организациях школ начался обмен комсомольских документов. Право начать обмен первыми было предоставлено учащимся городской школы № 1.

В этой школе на протяжении нескольких лет плодотворно работает дискуссионный клуб старшеклассников, ежегодно проводятся диспуты и конференции по различным темам, общественные смотры знаний, конкурсы, беседы. На высоком уровне проходит ленинский зачет. Каждый второй комсомолец учится на 4 и 5. Хороший пример во всем подают учащиеся Лиля Арсланова, Ирина Усманова, Наташа Васильева и другие. Они не только занимаются хорошо, но и отлично выполняют все общественные поручения.

На собеседование в горком комсомола комсомольцы школы № 1 приходили в точно назначенное время, празднично одетыми. В беседе с ними были выяснены некоторые недостатки в работе первичной комсомольской организации, высказаны предложения в адрес горкома комсомола по улучшению работы со школьным пионерским и комсомольским активом.

Ф. ПАВЛОВ.

Навстречу XXV съезду КПСС

Надежный помощник хлебороба

В уборочной страде на обширных земельных угодьях надежность техники играет важнейшую роль. По результатам испытаний в различных климатических районах страны установлено, что коэффициент надежности комбайна «Сибиряк» составляет 95 процентов—самый высокий по сравнению с комбайнами других марок. Это итог творческой работы всего коллектива Красноярского комбайнового завода, внесшего в «Сибиряк» около 230 конструктивных новшеств.

Первый «Сибиряк» сошел с главного конвейера предприятия немногим более пяти лет назад. На нем впервые в нашей стране было установлено двухбарабанное молотильно-сепарирующее устройство—ДМСУ. Принцип его работы восходит еще к дедовским временам, когда крестьянин, прежде чем сунуть снопы в молотилку, встряхивал его, собирая вручную тяжелые и литые зерна—будущие семена. Ведь зазор на молотилке регулировался в расчете на самое мелкое зерно, чтобы не допустить потерь хлеба, а вот крупные зерна при этом дробились. И красноярские конструкторы решили: а что, если комбайн оборудовать двумя молотильными барабанами? Первый будет работать с большим зазором, не повреждая крупного зерна, и на долю второго придется все остальное.

«Сибиряк» сразу же пришелся по душе хлеборобам. Оказалось, что двухбарабанное устройство не только резко повысило качество обмолоченного зерна, но и на 30 процентов увеличило производительность комбайна—до пяти килограммов хлебной массы в секунду.

Красноярские машиностроители продолжают совершенствовать комбайн. Сейчас во многих районах страны работают опытные образцы модернизированного «Сибиряка». Они отличаются от серийных улучшенной отделкой, комфортабельной кабиной, более мощным двигателем. Увеличены объемы бункера и топливного бака, установлены шины высокой проходимости, гидравлические тормоза и другое.

Новый трудовой подъем у коллектива Красноярского завода комбайнов вызвало постановление Центрального Комитета КПСС «О социалистическом соревновании за достойную встречу XXV съезда КПСС». В принятых недавно повышенных социалистических обязательствах комбайностроители с берегов Енисея обязались к началу съезда приступить к внедрению в серийное производство новых модернизированных «Сибиряков».

А. ЩИГЛЕНКО,
корр. ТАСС.

Красноярск.

Так трудятся коммунисты

Человек в коллективе

В производственной практике и сейчас еще не редки такие случаи. Работает человек рядовым ровно, спокойно, но уверенно и сноровисто, по-хозяйски заботится о доверенном ему оборудовании и сам не знает, что есть у него и хозяйская сметка, и организаторские способности, и то, что называется чувством ответственности за порученное дело. Сам-то он не знает, а вот начальству со стороны это очень хорошо видно, и выдвигает оно этого товарища на руководящую должность.

Так и получилось в Южных межрайонных электрических сетях с коммунистом Николаем Александровичем Капустиным. На предприятии он сравнительно недавно. Пришел сюда шофером автокрана в 1970 году, работал на совесть, берег технику и помогал товарищам. И вот в прошлом году выдвинули его мастером механических мастерских. А сейчас он по совместительству еще и механик гаража. Вроде и мастерская не большая, и автомашин в гараже не много, а хлопот с ними, как говорится, полон рот. Надо и станочникам задания дать, и о ремонте автомашин позаботиться, и о запчастях к ним. В его же ведении и ремонты трансформаторных подстанций—плановые и непредвиденные, аварийные. Не хватает людей, не хватает времени переделать уйму различных больших и малых дел.

Но коммунист Капустин не сетует. «На это,—шутит,—времени не остается». Он всегда в деле, всегда в заботах и находит в этом полное удовлетворение. Все зависящее от него, все возможное делает на редкость добросовестно, со всей партийной ответственностью. И дела в общем-то идут неплохо. Пытается Николай Александрович сделать и «невозможное». Получается, но не всегда. Из числа невозможных, например,—достать запчасти к автомашинам или дефицитные материалы: централизованного снабжения нет. «Вот на днях,—говорит,—объехал белый свет, а привез... две железки...»

Несмотря на занятость, тов. Капустин все-таки выкраивает время и на общественную работу, на выполнение партийных поручений. Он член комиссии по борьбе с пьянством, пропагандист школы коммунистического труда. По его инициативе коллектив мехмастерской и автогаража принял на себя обязательство работать по методу Басова—без брака и аварий. А когда было опубликовано постановление ЦК КПСС «О социалистическом соревновании за достойную встречу XXV съезда КПСС», ремонтники, шоферы и механизаторы первыми в электросетях встали на ударную вахту в честь XXV съезда КПСС и приняли на себя повышенные обязательства, решив, в частности, закончить подготовку транспорта и механизмов, а также мехмастерской к работе в зимних условиях на 15 дней раньше, чем было записано в обязательствах на 1975 год.

В. АЛЕКСЕЕВ.

На снимке: Н. А. Капустин.

Фото автора.

Коммунальники готовятся к зиме

Подготовка к работе в зимних условиях—одна из самых актуальных задач коммунальников. На прошедшей недавно сессии городского Совета депутатов трудящихся на нее обращалось особое внимание. Сейчас подготовка хозяйств к зиме вступила в завершающую стадию.

Выполняя решение сессии городского Совета, комбинат благоустройства в основном закончил ремонт снегоочистительной техники. В боевой готовности четыре полнопомочные машины, три трактора ДТ-75, автогрейдер и два экскаватора. Приведены в хорошее техническое состояние два снегопогрузчика и два пескоразбрасывателя. Заканчивается ремонт трактора С-100 и 5-ти специнашин для уборки мусора.

Подходит к концу ремонт боксов для зимней стоянки техники, капитальный ремонт оранжереи. Промыты и опрессованы системы отопления.

Полным ходом идет заготовка песка для подсыпки дорог на случай гололеда. Его уже завезено более двухсот кубометров, что составляет 80 процентов к заданию.

Вызывает тревогу прохладное отношение работников РСУ треста «Салаватремстрой» к завершению ремонта банно-прачечного хозяйства. Если одно из отделений городской бани отремонтировано капитально, то во втором отделении ремонту не видно конца.

Неоправданно РСУ затягивает ремонт наружных коммуникаций (водопровод, теплотрасса) для банно-прачечного комбината. С этим медлить нельзя, ибо вот-вот начнутся дожди, которые затруднят работу строителей.

Много сделано по подготовке к зиме в Кумертауских электросетях, домоуправлениях, тресте «Кумертаумежрайгаз». Газовики, например, полностью отремонтировали все газовые колодцы и восемь газораспределительных пунктов. Произведена опрессовка 31 км газопровода (при плане 17 км), подведен газ для отопления квартир в частном секторе.

Однако работники треста обеспокоены тем, что руководство горжилуправления до сих пор крайне медленно организует герметизацию вводов инженерных коммуникаций в старом жилом фонде.

Если в большинстве хозяйств района газовики закончили необходимые работы по профилактике и ремонту газового оборудования, то этого нельзя сказать о животноводческих помещениях в Бахмуте (колхоз имени Калинина). И виноваты здесь руководители колхоза, своевременно не подготовившие фронта работ для газовиков.

В. МИХАЙЛОВ.

10 лет назад пришел на брикетную фабрику Григорий Владимирович Белов. Он не был знаком с брикетным производством. Новые товарищи помогли ему выбрать профессию по душе. Взял Белова к себе в ученики машинист пресса Сергей Андреевич Ширмаков. Учитель теперь на пенсии, а его место достойно занял бывший ученик. Профессию Григорий Владимирович освоил быстро. Познал все тонкости технологии изготовления бытового топлива, хорошо изучил оборудование. Теперь он легко обслуживает четыре пресса, изо дня в день перевыполняет производственное задание.

Став классным специалистом своего дела, Г. В. Белов уже сам обучил двух молодых производственников интересной профессии машиниста прессов.

Фото С. ХАНТИМИРОВА.

В городском комитете народного контроля

За бесхозяйственность—к ответу

Произведенной в колхозе «Дружба» проверкой установлено, что на фермах колхоза по разным причинам пало много крупного рогатого скота, в том числе более 50 голов новорожденных телят. Главными причинами высокой заболеваемости и гибели молодняка явились неудовлетворительные условия их содержания и ухода, в результате чего молодняк заболевал детскими заболеваниями и погибал.

Наибольший падеж допущен на Савельевской МТФ, где пало 33 процента народившегося молодняка. Главными причинами падежа на Аксаровской МТФ являются бесхозяйственность, нарушение режима кормления и ухода, молодняк содержится в антисанитарных условиях. Такое же положение и на Старо-Отрадинской МТФ.

Со стороны руководства колхоза и специалистов не было принято конкретных мер по приему и размещению телят в зимний стойловый период, а также по созданию необходимых условий в летний пастбищный период.

На Ново-Отрадинской МТФ отсутствует контроль за получением и сохранением ягнят, что также привело к значительному их отходу.

Отмечен в колхозе и падеж свиней. Основная причина его связана с содержанием их в антисанитарных условиях. Допускается кормление свиней и поросят недоброкачественным кормом, в результате чего свиноголовье заболевает дизентерией и гибнет.

Главными специалистами и правлением колхоза «Дружба» не осуществляется надлежащего контроля и не оказывается практической помощи животноводам и руководству ферм в организации труда, соблюдении технологии приготовления кормов и их правильном скармливании.

Правление колхоза, главные специалисты и руководство ферм смирились с фактами бесхозяйственности на фермах, а также с большим падежом всех видов скота, что приводит к большим убыткам.

В принятом постановлении городской комитет народного контроля за слабую организацию труда и слабый контроль за работой животноводов и допущение большого падежа крупного рогатого скота, особенно новорожденных телят в бригаде № 2 колхоза «Дружба», в частичное возмещение нанесенного ущерба, произвел денежный начет:

—на бригадира бригады № 2 Дудикова Г. Г. в размере его полумесячного должностного оклада—70 рублей;

—на зав МТФ № 2 колхоза «Дружба» Плеханова Н. Г.—в размере его месячного должностного оклада—75 рублей.

За плохое ветеринарное обслуживание и лечебную профилактику, нетребовательность к обслуживающему персоналу ферм и допущение большого падежа скота, особенно молодняка крупного рогатого скота, в возмещение нанесенного ущерба произведен денежный начет:

—на ветфельдшера бригады № 2 Кутуахметова Р. А. в размере его месячного должностного оклада—90 рублей;

—на ветфельдшера фермы № 3 Салихбаева Р. Ш.—в размере его месячного должностного оклада—90 рублей.

Денежный начет также произведен на бригадира бригады № 3 Уразаева З. Ю. в размере его месячного должностного оклада—140 рублей, и зав. МТФ бригады № 3 Хамитова Р. Г.—в размере его месячного должностного оклада—75 рублей, на бригадира бригады № 1 Попова В. С.—в размере полумесячного должностного оклада—70 рублей, на главного зоотехника колхоза «Дружба» Псянчина С. Г.—в размере полумесячного должностного оклада—105 рублей, на главного ветврача колхоза «Дружба» Шумских Н. С.—в размере полумесячного должностного оклада—105 рублей. Бригадиру четвертой бригады Егорову П. Г. объявлен выговор, зав. МТФ Черкалиной М. указано.

Техника пятилетки

Директивы XXIV съезда КПСС по пятилетнему плану обязывали науку и промышленность страны создавать и внедрять принципиально новые орудия труда. Эта задача претворяется в жизнь. Только машиностроители с начала пятилетки освоили выпуск почти 20 тысяч новых изделий. Большой вклад в выполнение намеченного внесли технологи. Использование новой техники и технологии условно высвободило почти 30 миллионов человек.

Таковы предварительные итоги девятой пятилетки в области совершенствования производства. Они свидетельствуют о высоком уровне научных исследований в стране, профессиональном мастерстве тружеников промышленности.

Советские люди привыкли к большим масштабам и огромным цифрам, характеризующим состояние и развитие народного хозяйства. Многое из необычного теперь по существу никого не удивляет. Высокие темпы роста и совершенствования производства порой воспринимаются как нечто само собой разумеющееся, привычное и обыденное. Между тем, за минувшие после XXIV съезда КПСС годы страна обогатилась такими производствами и сооружениями, открытиями и изобретениями, которые нельзя не причислить к выдающимся свершениям века.

В Кривом Роге построили доменную печь объемом 5000 кубометров, в Новокузнецке—300-тонные конверторы, на Славянской, Назаровской и Троицкой ГРЭС установили агрегаты мощностью по пятьсот и восемьсот тысяч киловатт, химкомбинаты в Новомосковске и Невинномысске оснастились производством аммиака мощностью в сотни тысяч тонн продукции в год, на свет появился роторный экскаватор Новохоперского завода, способный за час вынуть и переместить пять тысяч кубометров грунта. Эти и им подобные гиганты открывают новую страницу в развитии техники—эру агрегатов большой единичной мощности. Они много производительнее, экономичнее, надежнее.

Техническое перевооружение производства — характерная особенность девятой пятилетки. Новые аппараты, машины, оборудование создавались и раньше. Но никогда этот в общем-то естественный процесс не проходил так быстро в таких огромных масштабах. По сравнению с предыдущей пятилеткой теперь в год обновляется вдвое больше оборудования. Энерговооруженность труда в промышленности за четыре года увеличилась на 20 процентов, а фондовооруженность — на треть. Использование новой техники и технологии позволит только на снижении себестоимости продукции сэкономить за пятилетие примерно 12 миллиардов рублей.

Новая техника в большинстве случаев меняет характер труда людей, делает его эффективнее, легче, интереснее, хотя, разумеется, требует от них повышения профессиональной квалификации. Она открывает возможность выпускать продукцию более высокого качества, сроки службы которой вдвое-втрое больше по сравнению с машинами и механизмами прежних образов. Таким образом накапливаются премущества, обеспечивающие высокие темпы роста национального дохода и благосостояния народа.

В. БЕЛЯЕВ,
обозреватель ТАСС.

Сберегательные кассы к вашим услугам

Пользуясь услугами сберегательных касс, каждый трудящийся может более правильно построить свой личный бюджет, целесообразно использовать трудовые доходы для удовлетворения растущих культурных и бытовых потребностей.

Сберегательные кассы принимают вклады до востребования, срочные, выигрышные, условные и на текущие счета. Что же представляют собой эти вклады? Вклад до востребования—это тот, по которому вкладчик получает доход в виде процентов из расчета 2 процента годовых. По срочному—вкладчик получает доход в размере 3-х процентов, но при условии, что вклад будет находиться без движения не менее 6 месяцев. При первой же необходимости вкладчик может получить свой вклад, при этом, если вклад пролежал более 6 месяцев, то начисляется 3 процента, а если же меньше—то 2 процента годовых.

Выигрышный вклад — это такой вид вклада, по которому вкладчик получает доход в виде выигрыша. Ежегодно проводятся два тиража выигрышей: в апреле и октябре. На каждую тысячу счетов разыгрывается 25 выигрышей: один—200 процентов, два—по 100, два—по 50, 20—по 25 процентов от среднего остатка вклада.

По условному вкладу доход выплачивается в размере двух процентов годовых. При первоначальном взносе вкладчик записывает в лицевой счете условие: выплатить по достижении совершеннолетия, окончания техникума, института и т. д. Лицо, на чье имя было написано условие, может получить вклад вместе с причисленными процентами.

Текущие счета отдельных граждан отличаются от предыдущих вкладов тем, что вкладчиком может быть только грамотный, совершеннолетний гражданин. Вместо сберегательной книжки вкладчику выдаются расчетная и чековая книжки.

Вклады в Государственные трудовые сберкассы принимаются в неограниченных суммах. Минимальный размер вклада устанавливается в 50 копеек.

Чтобы пополнить вклад не обязательно лично являться в сберегательную кассу. Для этого следует подать в бухгалтерию своего предприятия, учреждения, организации или колхоза заявление о ежемесячном перечислении определенной суммы из причитающейся заработной платы или других видов доходов. Так, в сберегательные кассы г. Кумертау только в этом году было перечислено из заработной платы 544 тыс. рублей. Из прочих доходов населения поступило 726 тыс. рублей.

В настоящее время наиболее широкое распространение получили безналичные расчеты по платежам населения за квартиру, коммунальные услуги, содержание детей в детских учреждениях, в музыкальных и других платных учебных заведениях, за телефон, по налоговым, страховым и другим платежам. За справками вы можете обратиться в любую сберегательную кассу.

Берегите свое личное время! Пользуйтесь услугами сберегательных касс для ваших расчетов по платежам в безналичном порядке!

Е. КАЛИНИЧЕНКО,
инспектор-ревизор Центральной сберегательной кассы № 7722.

Страница выходного дня

Творчество наших читателей

ДЕТСТВО

Прозрачность родников я брал в ладони
И солнца золотые рвал ромашки.
В озерах наших, что морей бездонней,
Я важных карасей ловил рубашкой.
Не раз я в горы уходил седые,
Им каменные ветер рвал бока.
У ног деревни видел и сады я,
Над самой головой скитались облака.
Большие камни вниз летели гулко,
Смеясь, бежали мы за ними вслед.
Делили взятую из дома булку,
Не плакали от ссадин и от первых бед.
Спешили мы на звон росной росы,
Забыв поесть и не успев одеться,
И мчались, мчались светлые часы
В далеком, но живущем в сердце детстве...

Амир МАХМУДОВ

Солдатская память

Стоят, волнуясь, старые солдаты.
Горят награды в солнечных лучах.
И слышатся им дальние раскаты...
И вновь сердца тревожнее стучат.
Из памяти не вычеркнуть сражений,
Не позабыть им яростных атак.
И горечь самых первых поражений,
Когда напал внезапно лютый враг.
Не позабыть друзей и побратимов,
Тех, что в могилах безымянных спят...
—Короче шаг! Не проходите мимо!—
За ваше счастье отдал жизнь солдат.
Он сквозь огонь и дым прошел, не дрогнув,
В руках сжимая крепко автомат.
Фронтовиков суровы лица, строги.—
Их память возвращает все назад.
Вот цитадель—здесь логово фашистов,
Опорный пункт—трещит по швам рейхстаг...—
С гербом советским и звездой лучистой
Взметнулся ввысь Победы алый стяг.
Какой ценой пути открыли к свету
Солдаты старые, историей бессмертья став?!—
Как мужества и славы эстафету
Клянемся провести, не запятнав!

В. МАРКОВА.

ОСЕНЬ

Будто бы жар-птица
В золотом наряде,
Осень потихоньку
К нам в леса вошла.
Подарила золото
Молодым березкам
И огнем багряным
Клены обожгла.
Разбросала листья
По лесной опушке,
Устелила землю
Красочным ковром.
Птицам на прощанье
На юг улетавшим
Помахала ярким,
Пестрым рукавом.

Л. САФОНОВА

ПОЛЕЗНЫЕ МЕЛОЧИ

* Не кипятите белье в алюминиевой посуде — он потемнеет.

* Картины, написанные масляной краской, хорошо очищаются сырым картофелем или влажной тряпкой.

* Крупное постельное белье перед глаженьем увлажните, сложите в четыре раза и гладьте последовательно каждую четвертушку отдельно.

СПОРТ

Отрадные результаты

Недавно в окрестностях Кумертау состоялись соревнования среди учащихся горномеханического техникума по сдаче норм по новому комплексу ГТО. В них приняли участие более 500 человек.

Юноши состязались в кроссе на тысячеметровой дистанции, а девушки оспаривали первенство на пятисотметровке.

Состязания прошли на высоком спортивном уровне. Пять девушек уложились в норматив 3-го разряда, двое юношей выполнили норму 2-го и 12 спортсменов —3-го взрослого разрядов.

В дальнейшем сдача норм на новый значок ГТО будет продолжена в секторах по метанию гранаты и диска, по прыжкам в длину и в беге на короткие дистанции.

А. ДАМИНОВ,
руководитель физвоспитания горномеханического техникума.

РОДНОЙ КРАЙ.
Фотоэтюд Н. ПРЯХИНА

„...разгорелся наш утюг"...

Сегодня трудно представить себе, что гладить вещи можно чем-то, кроме электрического утюга. А ведь еще совсем недавно хозяйки снимали с плиты тяжелое, похожее на маленький дредноут сооружение, касаясь его блестящей подошвы, определяя достаточно ли он горяч, и начинали гладить.

Прародителями металлического утюга правильно было бы считать деревянный рубель и валек. В старину часто слышались из домов мерные удары и характерное дробное постукивание рубеля о валек с намотанным на него бельем.

Жители же деревень русского Севера гладили прямое белье сковородкой с насыпанными в нее горячими углями... Быть может, это и послужило толчком к созданию жарового утюга. Но достоверных сведений о времени и месте появления первого утюга нет. Изображения «античного» утюга, если он и существовал, до нас не дошли. А вот в средневековой Европе он, вероятно, уже был. Да и трудно себе представить, чтобы тогдашние модницы со своими кринолинами, тюрнюрами, фижмами, кружевами могли обходиться без утюга.

Зато достоверно известно, что в XVIII веке утюги были широко распространены повсеместно, в том числе и в России. Первые русские утюги фабричным способом стали делать в Касимове, Сестрорецке и на знаменитом Сестрорецком заводе в Казани. Конструкция их была [illegible] перед началом глаженья в огне печи накаливали два чугунных вкладыша, а затем попеременно [illegible] крючком укладывали их в полый корпус, который делали обычно из меди или латуни, и украшали различными орнаментом. Для большей безопасности отверстие в нем закрывали задвижкой, напоминающими по форме шторы на небольших плотинах. Такая конструкция удобна тем, как построенная готовый горячий вкладыш позволяет работать бесперебойно. Но при этом приходилось постоянно поддерживать огонь в печи.

В начале XIX века на смену утюгу со вкладышами приходят духовые жаровые утюги, представляющие собой в принципе емкость, заполняемую древесным углем. Для поддержания нужного режима потребовалось изменение конструкции, а с ней и внешнего вида утюга. Он стал выше, объемней, внутри и снаружи снабжен новыми деталями: решеткой, запорами, поддувалом, трубой. Появилась и новая проблема—как защитить руки от пышущего жаром корпуса. Была сделана попытка заменить уголь спиртовой горелкой.

Со второй половины XIX века закрытые печи вытесняются открытыми плитами, появляются первые газовые горелки. Утюг отреагировал на эти новшества. Перестав быть вместилищем горячих углей, утюг лишился и всех приспособлений и устройств. Наплитный утюг опять превратился в старого знакомого— чугунный вкладыш, но только с ручкой. Наиболее удачными были утюги, отлитые на Урале, в городе Касли, где утюги делались со съемными ручками, специальными щеколдами, затворами, накладками...

И только в конце 80-х годов прошлого века появились первые электрические утюги. Внешне утюг выпуска 1888 года разительно похож на своего старшего собрата. Только два торчащих сзади штырька для шнура выдают его «электрическую сущность».

С тех пор внешний вид электроутюга мало изменился, хотя техническая революция не обошла и его. Современный электроутюг сочащая универсальным терморегулятором, емкостью для воды и паром, для ее разбрызгивания, тефлоновым покрытием подошвы, улучшающим скольжение во время глаженья и достаточным количеством приспособлений. Некоторые модели утюга стали похожи на сложный электронный прибор, обращение с которым требует специальной технической подготовки. Раньше выносливой подставки для утюга требовалось тому, как для самовара поднос. В современных же утюгах выступающие основания ножек позволяет устанавливать утюг в вертикальное положение без применения каких-либо дополнительных подставок.

Оснащенный множеством приспособлений, отражающихся в хромированном корпусе электроутюг исправно служит людям.

Владимир РЕЗВИН.

Почему мы так говорим

ЧЕПУХА

Будь вы древним русичем, вы могли бы попросить вашего соседа: «Друже, привезя мне на двор возов пять твоей чепухи!» —и он бы ничуть не удивился. В те времена «чепуха» обозначала «щепа», «щепки», потому что «чепа» значило «щепка».

Наверное, потому, что щепа тогда считалась вещью бросовой, пустячной, слово «чепуха» приобрело свое второе, ставшее теперь единственным значение.

Зам. редактора В. А. НЕЛЮБИН.

Кино

Кинотеатр «ГОРНЯК»

20—21 сентября—«Показания фотографа». Сеансы: 20—в 12, 18.20, 20, 21.40; 21—в 16, 18.20, 20, 21.40.

С 22 сентября—«Необычный случай», «Ромео и Джульетта»—(две серии).

Утерянное свидетельство машиниста экскаватора за № 1738, выданное Кумертауским ГПТУ-29 на имя Ямалетдинова Миннихана Загитовича, считать недействительным.

В магазине «Спорткульттовары» Ермолаевского коопунермага: а) имеются в продаже талоны на автобензин, б) организован отпуск товаров напрокат.

Мелеузовская лесоторговая база имеет в продаже для населения следующие товары: отопительный прибор (конвектор) типа «Аккорд» для водяного отопления, электроплитки бытовые закрытого типа, стекло оконное, краску масляную, а также товары для предприятий и колхозов по безналичному расчету—сани не окованные, древесно-волокнистую плиту изоляционную, ведра крашеные, лопаты деревянные и фанерные.

Коллектив магазина № 18 ОРСа объединения «Башкирсуголь» выражает искреннее соболезнование Жиляевой В.И. по поводу трагической смерти ее мужа

ЖИЛЯЕВА
Геннадия Сергеевича.

Газета выходит три раза в неделю: во вторник, четверг, субботу, на русском и башкирском языках.

ТЕЛЕФОНЫ: редактор—34—60, зам. редактора, отдел партийной жизни и ответ. секретарь—39—83, зам. редактора по дубляжу, сельхозчики и производственно-транспортный отдел—37—35, отделы сельского хозяйства и писем—39—78.

АДРЕС РЕДАКЦИИ: 453350, г. Кумертау, улица Гафури, 26.

Кумертауская типография Управления по делам издательств, полиграфии и книжной торговли Совета Министров БАССР.

Заказ № 2455 Тираж 13040

ПРОЛЕТАРИИ ВСЕХ СТРАН, СОЕДИНЯЙТЕСЬ!

ПУТЬ ИЛЬИЧА

ОРГАН КУМЕРТАУСКОГО ГОРКОМА КПСС,
РАЙОННОГО И ГОРОДСКОГО СОВЕТОВ ДЕПУТАТОВ ТРУДЯЩИХСЯ БАШКИРСКОЙ АССР

№ 116 (3065) — Год издания 20-й — ВТОРНИК, 23 сентября 1975 г. — Цена 2 коп.

СЕГОДНЯ В НОМЕРЕ:

На ударном субботнике по заготовке кормов.

Завершается подготовка к учебному году в системе партийной учебы.

Народным дозорным до всего есть дело.

20—21 сентября прошли субботник и воскресник по заготовке кормов

Субботник прошел успешно

Около 400 человек участвовало в субботнике по заготовке кормов для общественного скота в Кунраганинском совхозе. Чтобы организованнее и с большей отдачей провести это мероприятие, здесь был создан оперативный штаб под руководством директора совхоза А. Хабиева. Рано утром 20 сентября все главные специалисты уже были на местах, чтобы правильно организовать работу. На заготовку веточных кормов и желудей вышли механизаторы, животноводы, служащие, пенсионеры.

Организованно прошел субботник в отделениях «Куюргаза» и «Сандии». В первом из них заготовили и подвезли на фермы 20, а во втором—25 тонн веток, которые будут засилосованы с соломой. А всего по совхозу за 2 дня заготовлено 82 тонны веточных кормов и засилосовано 140 тонн соломы.

Результативно поработали труженики отделений «Путь к коммунизму», имени Чкалова, «Красный маяк» и «Юшатырка». Вместе с заготовкой веток они вели силосование соломы. Только в отделении «Красный маяк» заложили 20 тонн комбинированного силоса.

Учащиеся школ собрали и сдали на животноводческие фермы 10 центнеров желудей.

М. СУЛТАНОВ,
наш корр.

Операция „Желудь" продолжается

В эти погожие сентябрьские дни учащиеся городских и сельских школ в свободное от занятий время продолжают сбор желудей на корм общественному скоту. Организованно проходит операция «Желудь» в школах города и района. Так, юные сборщики города при плане 28,3 тонны уже сдали колхозам и совхозам района более 70 тонн. Особенно отличились на сборе желудей девятиклассники школы № 2, собравшие 850 килограммов ценного корма, ученики 6 «г» класса школы № 10—890 кг. По 700 и более килограммов желудей—в активе сборщиков 7 «а» класса школы № 40 и 5 «б» класса школы № 8.

Большую помощь родному колхозу в эти дни оказывают учащиеся Шабагишской 8-летней школы: они сдали 8 тонн желудей. На каждого сборщика здесь приходится в среднем по 60 килограммов плодов дуба. Первенство в личном зачете по школе пока прочно удерживает Наиль Абдалямов, собравший полтора центнера желудей. Лишь на 10 кг меньше его сдал Касим Ишмухаметов. По 100 килограммов желудей собрали М. Ахтямова и Р. Юлдашев. А среди классов Шабагишской школы лучшим является 6-й класс. Его бригада, состоящая из пятнадцати человек, уже сдала 2 тонны желудей.

Лидером же по заготовке ценного корма для животных по-прежнему является Юра Егоров из Павловской восьмилетней школы, который уже собрал 220 килограммов желудей. Среди учащихся сельских школ выделяются восьмиклассники Старо-Уралкинской восьмилетней школы, где в среднем на каждого ученика приходится по 28,4 килограмма желудей, по 23,3 кг в среднем собрал каждый учащийся Ново-Мусинской средней школы. Операция «Желудь» продолжается.

Ф. САЕНКО.

Вышли дружно, трудились организованно

Сентябрь вплетает желтые ленты в зеленые косы берез. Золотая осень хоть и уступает по щедрости своих даров лету, но все еще богата. Позаботься вовремя, не упусти доброй поры—значительно пополнишь запасы кормовых дворов в колхозах и совхозах, облегчишь предстоящую зимовку скота.

Прошедшие 21 и 22 сентября субботник и воскресник по заготовке кормов подтвердили это. Тысячи горожан пришли на помощь сельчанам. С утра из города и рабочих поселков в разные хозяйства района отправлялись на машинах люди.

Километрах в двух от села Молоканово в роще нам встретилась группа рабочих спиртпивкомбината, прибывшая сюда на заготовку листьев и желудей для колхоза «Золотой колос». Помочь этому же хозяйству приехали посланцы экспедиции глубокого бурения. Поработали добровольцы неплохо. В субботний день они собрали и отправили на своих машинах 2 тонны листьев.

—Мы довольны помощью наших соседей, отнеслись они к субботнику добросовестно.

Группу рабочих и служащих спиртпивкомбината возглавлял зам. директора Ф. Зайнагабдинов, а буровиков—начальник экспедиции В. Абдуллин, которые умело организовали труд подчиненных,—так отозвался о работе шефов председатель колхоза А. Таипов.

А в соседнем хозяйстве, колхозе «Искра», в этот день трудились посланцы Маячинского филиала Салаватского машзавода. На овцеферму колхоза поступило 4 тонны плодов дуба, собранных маячинцами.

В. ЛЕОНЦЕВ.

НА СНИМКЕ: сбор листьев.
Фото Н. ПРЯХИНА.

Дары леса—фермам

В районе деревни Бальза

Дружно и организованно вышли на республиканский субботник по заготовке кормов рабочие и служащие кирпичного завода объединения «Башкируголь». Организатором субботника явилась партийная организация во главе с секретарем парткома И. С. Сургучевым.

Особенно активное участие в субботнике приняли коллективы цехдеха под руководством механика В. В. Селезнева и цеха по производству кирпича во главе с начальником цеха Г. С. Зуевым. Наравне со всеми в лесу трудились и пенсионеры Н. С. Жижин, И. Я. Русаев, П. Карпушкина и другие.

Работали мы в районе деревни Бальза. Собирали опавшие листья и готовили ветки для колхоза «Радио». Всего отправлено в хозяйство около 3,2 тонны кормов.

Н. АРДАНКИНА,
главный инженер кирзавода.

Социалистические обязательства должны быть выполнены

Коллектив животноводов дойного гурта бригады имени Куйбышева Куюргазинского совхоза одним из первых в районе делом поддержал призыв животноводов Мурапталовского совхоза, выступивших инициаторами социалистического соревнования в борьбе за трехтысячные надои. И несмотря на трудности пастбищного периода этого года, куйбышевцы уверенно идут к намеченной цели. За 8 месяцев они получили по 2195 кг молока от коровы.

Сейчас каждый животновод хорошо понимает, что для успешного достижения намеченного коллективу надо еще много и упорно работать, ведь завершать год придется в период зимы.

О том, что делается на ферме, чтобы с переходом на стойловое содержание животных не снизилась их продуктивность, рассказывает бригадир дойного гурта Фаилий Кутлуахметович Ишмухаметов:

—Подготовку к зимовке скота мы начали несколько месяцев назад с заготовки кормов для него. Конечно, минувшее лето не радовало наших тружеников обилием луговых трав, поэтому мы заготовили сена меньше прошлогоднего. И, чтобы пополнить запас грубых кормов, особое внимание уделили заготовке соломы во время уборки зерновых. Сейчас мы имеем ее 4161 центнер. Кроме того, 2000 центнеров соломы у нас осталось с прошлой зимовки. Заложено кукурузного силоса на уровне прошлого года. Конечно, сказать, что ферма обеспечена кормами в потребном количестве, было бы неверно. Но, мы имеем опыт проведения зимовки и с меньшими запасами (такое было в 1972 году), поэтому в совокупности с хорошей подготовкой помещений надеемся провести стойловый период благополучно.

—Обе коровника,—продолжает Ф. К. Ишмухаметов,—у нас полностью подготовлены к постановке скота. Сейчас бригада ремонтников в составе Равиля и Халиля Валеевых и Закира Ишмухаметова, закончив ремонт полов в телятнике, занимается монтажом отопления в профилактории. Для обогрева помещения решено подавать тепло от теплогенератора СТГ-1А не по трубам, как это делается обычно, а по специальному выложенному из кирпича вдоль стены воздухопроводу, закрытому сверху пустотным кирпичом. Такой обогрев профилактория, на наш взгляд, более эффективен, позволит лучше поддерживать микроклимат.

(Окончание на 2 стр.)

Накануне учебного года

в системе партийной учебы

К занятиям готовы

Немного времени остается до начала нового учебного года в системе партийной и комсомольской учебы. 1 октября миллионы трудящихся нашей страны снова возьмут в руки учебники и продолжат повышать свое политическое и экономическое образование. Но подготовка к новому учебному году уже сейчас во всех партийных организациях идет полным ходом.

Готовимся к учебному году и мы, пропагандисты. Многие из нас побывают нынче на зональных семинарах, проводимых обкомом КПСС. Так, я лично с 8 по 10 сентября был в городе Стерлитамаке на зональном семинаре для пропагандистов среднего звена, преподающих второй год в школах основ марксизма-ленинизма политэкономию социализма.

В этом году на семинаре квалифицированными лекторами были прочитаны лекции по пяти темам курса политической экономии социализма. По окончании семинара для пропагандистов прочитана лекция о международном положении, которая также подкрепила полученные на семинаре знания, способствовала расширению кругозора пропагандистов.

Опыт работы прошлых лет подсказывает, что сейчас для пропагандистов первичных партийных организаций самое время заняться подготовкой к новому учебному году, уточнить окончательные списки слушателей школ, оборудовать помещения для проведения занятий, завести журналы учета посещаемости и т. д. В нашей партийной организации все это уже сделано. Составили мы план работы школы, в который включены и такие мероприятия, как самостоятельная подготовка каждым слушателем небольших лекций по программе или по первоисточникам. Такой порядок подготовки к занятиям способствует более глубокому изучению данного курса.

Я, как пропагандист, после возвращения с зонального семинара ознакомил слушателей с программой, по которой предстоит заниматься в 1975—1976 учебном году, объявил им, когда состоится первое занятие. По первому разделу учебного плана подготовил план работы и составил конспект для проведения лекции по теме: «Возникновение и основные черты социалистической системы хозяйства».

Надеюсь, что новый учебный год мы начнем организованно и проведем на высоком политическом уровне.

А. КАРИМОВ,

пропагандист школы основ марксизма-ленинизма отряда профессиональной пожарной охраны.

Днепропетровск. Пропагандисты Днепровского машиностроительного завода готовятся к началу учебного года в системе политического и экономического образования.

На снимке (слева направо): заведующая кабинетом политического просвещения Красногвардейского райкома партии З. Т. Медынская, методист А. А. Рысенко и заведующая кабинетом политического просвещения завода Г. Ф. Гнатчецко просматривают подготовленные наглядные пособия.

Фото И. СВЕРИДЫ (Фотохроника ТАСС).

Социалистические обязательства должны быть выполнены

(Окончание. Начало на 1 стр.)

К сожалению, в подготовке к постановке скота есть еще немало и существенных недоработок, которые, если не принять неотложных мер со стороны управляющего отделением «Кумертауза» и дирекции совхоза, могут стать серьезным тормозом в проведении зимовки, скажутся на производстве продукции животноводства в бригаде. На ферме несколько лет назад построен из кирпича вместительный запарник соломы, но все эти годы он бездействует, так как из-за неудачного монтажа распределяющей системы солома не распаривается, а высушивается. Если в прошлые годы можно было обойтись без специальной подготовки соломы к скармливанию, то нынче — нельзя, не нанеся производству продукции серьезного урона. Инженерно-технической службе совхоза следует немедля ввести в эксплуатацию корм-запарник на ферме.

Не начата еще по существу подготовка помещения, в котором будут содержаться 200 голов племенных телок. Здесь три механизатора занимаются заменой весов. Но было бы целесообразней использовать их в первую очередь на ремонте кровли, так как шиферная крыша во многих местах полностью пришла в негодность. Во многих окнах не вставлены стекла, кормушки валяются на калде и нуждаются в ремонте. Начнись сейчас затяжные осенние дожди, и молодняк практически некуда будет поставить, так как это помещение в настоящее время не может служить надежным убежищем от слякоти и сырости. Такое нынче уже случалось, но уроком это, как видно, никому не послужило. Непростительно забывать, что телки, которые здесь содержатся, пойдут на ремонт дойного стада в ряд отделений совхоза. Им, как и всем животным, необходима не только сытная, но и теплая зимовка.

А разве нельзя было решить своевременно такой простой вопрос, как очистка жижесборников от накопившегося навоза, тем более, что в совхозе имеется специально оборудованный трактор? Однако, несмотря на неоднократные просьбы и заявки Ф. К. Нимухаметова, руководство совхоза не прислало трактор и жижесборники на ферме до сих пор не очищены от навозной жижи.

Вызывает у куйбышевских животноводов тревогу и вышедший на ферме из строя силовой трансформатор. Уже более недели электрики Кумертауских электросетей пытаются ввести его в строй, но безуспешно. И ферма все это время не снабжается электроэнергией.

Не занимались по-настоящему здесь подготовкой и оформлением красного уголка. В этом видно явное упущение парткома и рабочкома совхоза.

Все имеющиеся недоработки в подготовке фермы к зимнему содержанию скота труженикам бригады необходимо устранить в кратчайшие сроки.

Действенную помощь им должны оказать руководители и специалисты совхоза, отделения. Только всесторонне подготовившись к стойловому содержанию животных, куйбышевцы могут рассчитывать на успешное выполнение принятых на этот год обязательств.

Н. ПРЯХИН.

КОМСОМОЛЬСКАЯ ЖИЗНЬ

Слет активистов

Около двухсотпятидесяти представителей школ города и района собрались в минувшее воскресенье в городском Доме пионеров на свой традиционный слет комсомольских активистов.

Вначале в торжественной обстановке состоялось посвящение в знаменосцы тех, кто призван нести пурпурный стяг в течение всего года. Это — лучшие ученики городских и сельских школ, активные общественники, незаменимые помощники учителей во всех полезных делах и начинаниях. Все они поклялись быть верными заветам Ленина и делу Коммунистической партии, прикоснулись губами, словно солдаты перед боем, к кончику Красного знамени. Затем знаменосцам были вручены памятные повязки.

На слете с докладом «Задачи комсомольских организаций на новый учебный год» перед собравшимися выступил секретарь горкома ВЛКСМ Н. И. Нежданов, который отметил положительный опыт работы комитетов комсомола в прошедшие годы, указал на недостатки и рассказал о новых задачах, которые предстоит решать активистам в новом учебном году.

Секретарь горкома комсомола С. Н. Гречкина вручила значок ЦК ВЛКСМ «За отличную учебу» Кларе Ямалеевой — бывшему секретарю комсомольской организации школы № 40, ныне учащейся школы № 12.

Участники слета комсомольских активистов приняли обязательство в честь XXV съезда КПСС, основные пункты которого гласят: учиться на совесть, бороться за качество знаний; каждой комсомольской организации принять участие во Всесоюзном походе комсомольцев и молодежи по местам революционной, боевой и трудовой славы; пионерскому отряду — комсомольскую заботу; всем комсомольцам принять участие в ленинском зачете «Решения XXIV съезда КПСС — в жизнь»; каждому комсомольцу — комсомольскую газету.

По окончании работы слета состоялись занятия секций.

Ф. ПАВЛОВ.

Животноводство — ударный фронт!

Фабрики витаминного корма

У рабочих Вильнюсского головного завода фирмы сельскохозяйственных машин «Нерис» — добрая традиция: давая путевку новому агрегату, они прикрепляют к первой машине выгравированную на металлической пластинке «визитную карточку». В нее заносятся имена создателей и передовых рабочих, участвовавших в выпуске агрегата.

В «визитной карточке», прикрепленной к первому агрегату АВМ-1,5, текст несколько растерян. Добавлены слова: «Подарок» коллектива «Нериса» предстоящему XXV съезду КПСС». К этому времени завод полностью переключится на производство этих мощных фабрик консервированных кормов.

— За годы девятой пятилетки поток агрегатов со знаком фирмы «Нерис» удвоился, — рассказал директор фирмы В. Шумакарис. — В этом году мы выпустим 2.125 «фабрик зеленых витаминов». Но дело не только в количестве. Осуществление аграрной политики КПСС требует качественно новых машин. С 1971 года нашему коллективу дважды пришлось обновить производство. В 1973 году АВМ-0,4, т. е. агрегаты мощностью 0,4 тонны травяной муки в час, были заменены более мощными АВМ-0,65, а сейчас, в завершающем году пятилетки, рожден мощный богатырь АВМ-1,5.

Сто таких агрегатов выпустит фирма в этом году, но фактически их мощность равна тремстам нынче выпускаемым машинам. Такие агрегаты с гранулятором производят за час 1,7 тонны травяных гранул. Кроме того, агрегат по сравнению с предыдущими более удобен в эксплуатации. К нему не надо дополнительно ставить рабочего для загрузки травы в барабан. Он сам механически подбирает привезенную с полей свежую зеленую массу. Его обслуживает всего один оператор.

Новый агрегат обучен также «новым профессиям»: сейчас с его помощью можно изготовлять картофельную и хлебную муку, перерабатывать в гранулы обогащенную питательными компонентами солому. Такие пешные гранулы по питательности не уступают травяной муке. Откармливаемый ими крупный рогатый скот дает около 900 граммов суточного привеса.

Первые партии АВМ-1,5 уже отгружены хозяйствам Литвы и соседних республик. А производственники уже готовятся к выпуску еще более совершенных фабрик травяной муки: в нескольких совхозах Литвы испытываются гигантские агрегаты мощностью три тонны витаминного корма в час.

Р. ЧЕСНА,
корр. ТАСС.

Вильнюс.

Народный контроль в действии

Сентябрь 1975 год № 7 (92)

Будни дозорных хлебокомбината

Группу народного контроля Кумертауского хлебокомбината возглавляет В. И. Калмыкова, главный инженер предприятия. Когда она была избрана председателем группы, на комбинате было много недостатков и упущений в работе. Группа народного контроля по существу бездействовала.

Валентина Ивановна серьезно, по-партийному взялась за выполнение порученного ей дела, и теперь дозорные народа оказывают ощутимую помощь администрации и парторганизации в борьбе за экономию и бережливость, за повышение качества продукции, за успешное выполнение производственного плана.

Возьмем хотя бы такой вопрос, как экономия сырья или, как здесь называют, экономия хлебных и сахарных ресурсов. В прошлом году на хлебокомбинате был допущен большой перерасход муки сверх установленных норм. В. И. Калмыкова, как главный инженер и как председатель группы народного контроля, совместно с членами группы провела ряд проверок по установлению причин перерасхода муки и других продуктов. На основании результатов проверки администрацией разработаны специальные мероприятия, назначены ответственные лица за их выполнение. Проведена большая работа в коллективе по мобилизации его на борьбу за экономию и бережливость.

И сейчас мы видим другую картину. За 8 месяцев этого года на комбинате сэкономлено 12 тонн муки. И экономия достигнута не за счет повышения влажности хлеба или снижения его качества—за этим члены группы ведут строгий контроль,—а за счет уменьшения механических и технологических потерь, использования на замес сыворотки и т. д.

Одно время на хлебокомбинате ухудшился уход за оборудованием и механизмами. Группа народного контроля провела рейд по проверке состояния оборудования. Выявлено много существенных недостатков. По материалам рейда администрацией был написан приказ по комбинату, в котором виновные понесли соответствующее наказание, были намечены меры по устранению отмеченных недостатков. Этот рейд дал ощутимые результаты. Технологическое оборудование, механизмы сейчас содержатся хорошо.

Так в работе и хлопотах проходят будни народных контролеров хлебокомбината. Наиболее активными дозорными зарекомендовали себя бухгалтер А. Т. Горяинова, заведующая экспедицией Р. А. Черноусова, бригадир Н. М. Устенко и другие. Они принимают участие в рейдах и проверках и повседневно следят за состоянием дел в цехах и на участках, и это приносит свои плоды.

В. АЛЕКСЕЕВ.

Условия одинаковые, а результаты разные

Рейд

Состояние кормовых запасов в колхозах и совхозах лишний раз напоминает о том, что предстоящая зимовка будет трудной. Выиграет тот, кто заблаговременно позаботится об эффективном, бережливом расходовании кормов, об улучшении их питательности. Важным звеном, обеспечивающим успех предстоящей зимовки 1975—1976 годов, служат и хорошо подготовленные к содержанию скота помещения. С целью проверить состояние готовности к зимовке скота городской комитет народного контроля и редакция газеты «Путь Ильича» совместно со специалистами управления сельского хозяйства исполкома райсовета и членами групп народного контроля колхозов имени Кирова и «Дружба» организовали проверку хода подготовки к зиме в этих хозяйствах.

Первым объектом оказалась Савельевская молочнотоварная ферма колхоза «Дружба», которую заседает Н. Плеханов. Внешне здесь все выглядит нормально, но при более детальном осмотре вырисовывается неприглядная картина.

Во-первых, в коровнике, где скот будет стоять по меньшей мере 6—8 месяцев, грязно, желоба транспортера забиты навозом, само помещение внутри не побелено, а если где и есть побелка, то не выше роста доярки.

Во-вторых, на ферме не все сделано по ремонту подсобных помещений. В кормоцехе, который зимой станет основным поставщиком запаренных и слобренных кормов, южные ворота сорваны с верхних навесов. Видят это и заведующий Плеханов, и кочегар, и скотники, но каждый проходит мимо, считая это не своим делом.

В одной из емкостей кормоцеха залита оставшаяся от прошлой зимовки патока, но хранится она бесхозяйственно. На поверхности коричневой жижи плавают погибшие птицы и амбарные хищники. Теперь этот ценный кормовой продукт к скармливанию не пригоден.

В новом телятнике двери поломаны и нуждаются в срочной замене отдельных деталей. Этот факт говорит о том, что сельские строители на выпуск продукции не обращают должного внимания. В погоне за количеством, они забывают о качестве.

Следует несколько слов сказать и о молочной посуде, имеющейся на ферме. Ни одна из молочных фляг не имеет уплотнительных колец, посуда плохо промывается, молокомеры одинаковой конструкции показывают по-разному. На ферме до сих пор ничего не сделано по усовершенствованию методов очистки молока, хотя возможности к этому есть.

Главный зоотехник С. Пенчин объясняет этот факт отсутствием времени. Интересно знать, когда же ведущий специалист, ответственный за качество продукции, выкроит хотя бы пару часов на решение этой важной и насущной задачи.

Еще хуже Савельевской подготовлена к зиме Аксаровская МТФ. Здесь до сих пор не закончен ремонт полов, кормушек, в телятнике не сделано отопления. У стен фермы уже третий год памятником бесхозяйственности лежат узлы и детали кормораздающего транспортера. Электродвигатели и трансмиссии к ним ржавеют под дождем и снегом.

Такое состояние механизмов, видно, мало беспокоит доярок. Они смирились с подобными фактами и не принимают мер к устранению недостатков. Их, видимо, устраивает то, что, поглядывая на механизмы, доярки и скотники таскают корма по коровнику вручную.

Как нам заявил тов. Пенчин, колхоз не располагает средствами на монтаж транспортеров. Остается загадкой, для чего же, тогда закупали дорогостоящее оборудование?

Затем мы побывали на молочнотоварных фермах колхоза имени Кирова. Здесь в первую очередь следует отметить взаимосочетание двух факторов. Вместе с самой серьезной подготовкой помещений к приему скота решается вопрос повышения культуры ведения общественного животноводства.

В коровнике и во всех служебных помещениях полы приведены в надлежащий порядок. Окна застеклены, стены побелены, все трубы водопровода и механической дойки покрашены в приятные тона.

В кормоцехе все приведено в готовность № 1. Сопровождающий нас главный зоотехник ясно и правильно ответил на все заданные вопросы. В частности, он пояснил, что сейчас в хозяйстве идет очень большая работа по силосованию грубых кормов. Чем больше соломы будет засилосовано, сообщил т. Галимов, тем выше поднимется ее усвояемость животными, возрастет питательность и, следовательно, продуктивность скота. К этой зимовке мы планируем засилосовать не менее 75 процентов соломы.

Характерно отметить тот факт, что ремонт животноводческих помещений ведется в колхозе комплексно. Одновременно работают плотники, монтажники, электрики, маляры. В случае необходимости правление выделяет ремонтникам транспорт, землеройную технику и нужные материалы.

В колхозе уже более трех лет практикуется растел коров в специальных боксах. В каждом родильном отделении фермы имеется три бокса.

Ныне колхоз имени Кирова—одно из передовых хозяйств района по надою молока на корову. Эти успехи не случайны. Они достигнуты неустанным трудом животноводов, их постоянной заботой об общественном поголовье.

Рейдовая бригада:
Д. БЕЗШНУРЫЙ, зам. председателя городского комитета народного контроля.
Н. НИКИФОРОВ, старший зоотехник сельхозуправления.
Н. ШУМСКИХ, председатель группы народного контроля колхоза «Дружба».
М. КОЛДАРОВА, колхозница колхоза имени Кирова.
А. ЛИСИЦЫН, сотрудник редакции газеты «Путь Ильича».

Так хранится сельскохозяйственная техника в Ямашской комплексной бригаде (бригадир А. Янбердин) колхоза «Красная поляна». Главный инженер колхоза А. Имаев и бригадир А. Янбердин неоднократно предупреждались специалистами управления сельского хозяйства, инспекцией госсельтехнадзора о недопустимо халатном отношении к сохранению техники. Однако положение не изменилось.

Этот вопрос был вынесен на рассмотрение городского комитета народного контроля. За безответственное отношение к сохранности сельхозмашин и инвентаря и причиненный тем самым хозяйству материальный ущерб виновные строго наказаны.

Фото Н. ПРЯХИНА.

В городском комитете народного контроля

О незаконном расходовании фондовых стальных труб на Кумертауской ТЭЦ

Проверкой установлено, что на Кумертауской ТЭЦ допущено незаконное расходование стальных труб для монтажа водовода на коллективные сады-огороды в количестве 10,9 тонны на сумму 1463 рубля.

Эти трубы были получены для проведения ремонта технологического оборудования ТЭЦ, но в июне 1975 года по разрешению главного инженера т. Мясникова В. К., исполняющего в то время обязанности директора ТЭЦ, отпущены для нужд коллективных садов-огородов. Из указанных цели израсходованы: трубы стальные диаметром 219 мм толщина стенки 8 мм—144 погонных метра общим весом 6 тонн, трубы диаметром 159 мм, толщина стенок 6 мм—144 погонных метра общим весом 3,3 тонны, трубы диаметром 159 мм, бывшие в употреблении,—6 штук общим весом 1,6 тонны. Трубы отпущены без оплаты их стоимости.

Городской комитет народного контроля в принятом постановлении за растаскивание фондовых стальных труб в количестве 10,9 тонны для нужд коллективных садов-огородов ТЭЦ главному инженеру Кумертауской ТЭЦ тов. Мясникову В. К. объявил строгий выговор. А поскольку отпуск труб произведен без оплаты их стоимости, чем нанесен ущерб государству на сумму 1463 рубля, в частичное возмещение нанесенного ущерба на тов. Мясникова В. К. произведен денежный начет в размере его двухмесячного должностного оклада—300 рублей.

Городской комитет народного контроля обязал директора ТЭЦ т. Панкратова Г. М., главного инженера т. Мясникова В. К. в срок до 15 октября 1975 года демонтировать водовод и новые трубы возвратить на склад ТЭЦ, о чем доложить письменно городскому комитету народного контроля.

КОЛОНКА КОММЕНТАТОРА

Трудные дни Аргентины

Прошел месяц с момента оформления очередного правительства Аргентины. Многие политические наблюдатели, как в самой стране, так и за ее пределами, выражали надежду, что создание нового кабинета министров положит конец политическому кризису, сотрясавшему страну в последние время. Однако вопреки этим прогнозам обстановка в Аргентине не только не нормализовалась, но и, особенно в конце августа, значительно осложнилась. Причиной новой кризисной ситуации явились разногласия в вооруженных силах.

В сформированном 11 августа нынешнего года правительстве министром внутренних дел стал полковник Висенте Дамаско. Президент Аргентины Мария Эстела Мартинес де Перон назначила его на этот пост по своей личной инициативе, предварительно не посоветовавшись с представителями командования вооруженными силами, чем и вызвала их недовольство. В то же время, как потом выяснилось, многие из высших офицеров и генералов, в частности командующие ВВС и ВМС, были категорически против какого-либо участия вооруженных сил в правительстве и настаивали на том, чтобы армия продолжала придерживаться своей позиции «невмешательства в политику» и чтобы в этих условиях не нести ответственности за последствия политического и экономического кризиса.

В отличие от командующих ВМС и ВВС командующий сухопутными войсками генерал Лаплане не только не возражал против назначения полковника Дамаско на пост министра внутренних дел, но и был сторонником участия вооруженных сил в правительстве. Разногласия среди командующих привели к тому, что генералу Лаплане было предложено подать в отставку, что он и был вынужден сделать. Однако президент отказалась принять отставку, и это в еще большей степени усугубило обстановку в стране. Тогда полковник Дамаско заявил о своем намерении уволиться в запас и сделал это. Но такой шаг не успокоил противников генерала Лаплане, которые продолжали настаивать на его отставке. В конце концов президент приняла отставку командующего сухопутными войсками и назначила на этот пост генерала Хорхе Анделу, бывшего начальника генерального штаба.

Внешне кризис разрешен. Однако пока еще нельзя утверждать, что положение в стране окончательно нормализовалось.

В Аргентине есть определенные элементы, представляющие интересы империалистических кругов и стремящиеся покончить с антиимпериалистическим процессом, происходящим в стране. Нельзя исключать, что они могут попытаться воспользоваться тем, что некоторая часть вооруженных сил недовольна деятельностью правительства.

Прогрессивные силы страны, и в первую очередь Коммунистическая партия, отлично понимают сложность положения и прилагают все силы для того, чтобы не допустить неминуемой для аргентинского народа разрухи, чтобы сохранить демократические институты и конституционную форму правления.

А. МЕДВЕДЕНКО, (ТАСС).

Этажи новостроек

В белой дымке, в молочном тумане
Солнца диск, раскаляясь, плывет.
И куда-то таинственно манит,
Словно птицу, в далекий полет.
Сизый дым над трубою фабричной
Подпирает столбом небосвод.
В этажах новостроек привычно
Город наш, Кумертау, живет.

В. МАРКОВА.

Наш первостепенный долг

В успешном развитии общественного животноводства немаловажное значение имеет соблюдение правил противопожарной безопасности на фермах. Иногда вследствие небрежности или халатности отдельных людей возникают пожары, уничтожающие здания, оборудование, животных. Они приносят значительные убытки колхозам и совхозам.

Пожары возникают в животноводческих помещениях в основном там, где вопросам профилактики уделяется недостаточно внимания. Например, в деревне Аллабердино колхоза имени Кирова из-за непредусмотрительности рабочих сгорела овчарня. В огне погибло более 100 голов овец. В отделении «Юшатырка» Кушкинского совхоза сгорела молотилка. А ведь эти пожары могли и не возникнуть, если бы здесь строго соблюдались правила пожарной безопасности. Каковы же они, эти правила?

Во-первых, водогрейные котлы, кормозапарники и кормокухни должны быть расположены в отдельных помещениях, во-вторых, следует помнить, что топящиеся печи нельзя ни в коем случае оставлять без присмотра, а также разжигать топливо бензином, керосином и другими легковоспламеняющимися жидкостями.

Наступил осенне-зимний период. Вскоре весь скот будет размещен в животноводческих помещениях. Для этого их необходимо подготовить к работе в зимних условиях. Это значит, что входы и выходы должны быть очищены от всякого мусора, различных перегородок. В зимнее время ворота необходимо всегда очищать от снега и льда. Главное—надо в исправности содержать печи, соблюдать правила пожарной безопасности.

Очень часто пожары возникают от того, что топящиеся печи работники ферм оставляют без присмотра. Нередко пожары вызывает неисправность электропроводки: оголенные провода, отсутствие защитных плафонов, самовольно смонтированные различные обогреватели. Так, в колхозе «Путь к коммунизму» из-за неисправности электросистемы сгорели пилорама и скотный двор. В начале сентября в деревне Якшимбетово пожар возник в результате короткого замыкания. Огнем повреждено помещение молочнотоварной фермы, хозяйству нанесен значительный ущерб. Эти факты свидетельствуют о том, что плохо соблюдаются здесь правила пожарной безопасности, никто не проверяет периодически осветительную и силовую электросистему.

Причинами возникновения пожаров являются также неосторожное обращение с огнем, курение, применение открытого огня для отогревания замерзших водопроводных труб и т. д.

Сохранение животноводческих помещений от пожаров—долг каждого работника животноводства. Все МТФ должны быть обеспечены достаточным количеством первичных средств пожаротушения. В зимнее время в отапливаемых помещениях необходимо установить емкости с водой. В коровниках, телятниках и других зданиях, оборудованных автопоилками, надо устанавливать пожарные краны с выкидными рукавами.

Руководителям хозяйств, исполкомам сельсоветов нужно обратить особое внимание на соблюдение мер пожарной безопасности, повысить ответственность за состояние противопожарного инвентаря и оборудования.

Начальникам ДПД, ПСО колхозов и совхозов необходимо более строго относиться к проявлению малейших нарушений пожарной безопасности.

А. ПОЛЯКОВ,
начальник инспекции госпожнадзора города и района.

СПОРТ

Соревнование волейболистов

Три дня в спортивном зале Мелеузовской школы № 8 проходили зональные соревнования волейбольных команд сельских школ, в которых приняли участие юные волейболисты из Мелеузовского, Федоровского, Кугарчинского, Гафурийского и Кумертауского районов.

Спортивную честь нашего района защищала команда Мурапталовской средней школы. И, надо сказать, ребята выступили весьма удачно, обыграв в предварительных состязаниях всех своих соперников, и только в финале они уступили сильной сборной команде из Мелеуза. Все наши волейболисты были награждены дипломами 2-й степени.

Р. ВАЛИТОВ,
председатель райспорткомитета.

Открыта подписка на городскую и районную газету „Путь Ильича" на 1976 год

Подписка принимается в агентстве „Союзпечать", во всех отделениях связи и общественными распространителями печати по месту жительства и работы подписчиков.

Цена подписки на год 3 руб. 12 коп.

Выписывайте, читайте свою газету!

Зам. редактора В. А. НЕЛЮБИН.

Объявления

Кинотеатр «ГОРНЯК»

23—24 сентября—«Необычный случай». Сеансы: в 12, 14.20, 16

«Ромео и Джульетта» (две серии) —в 18.20, 21,

С 25-го—«Вей, ветерок».

Утерянный аттестат об окончании ГПТУ-29 за № 3845 на имя Блинова Анатолия Ивановича считать недействительным.

Утерянный ученический билет за № 886, выданный Кумертауским педучилищем на имя Абдрахимовой Гулайым Зулькарнаевны, считать недействительным.

Школе №1 в г. Кумертау требуются на постоянную работу техничка.

Газета выходит три раза в неделю: во вторник, четверг, субботу, на русском и башкирском языках.

ТЕЛЕФОНЫ: редактор—34—60, зам. редактора, отдел партийной жизни и ответ. секретарь—39—83, зам. редактора по дубляжу, переводчики и промышленно-транспортный отдел—37—35, отдели сельского хозяйства и писем—39—78.

АДРЕС РЕДАКЦИИ: 453350, г. Кумертау, улица Гафури, 26.

Кумертауская типография Управления по делам издательств, полиграфии и книжной торговли Совета Министров БАССР.

Заказ № 2470

Тираж 13040

ПРОЛЕТАРИИ ВСЕХ СТРАН, СОЕДИНЯЙТЕСЬ!

ПУТЬ ИЛЬИЧА

ОРГАН КУМЕРТАУСКОГО ГОРКОМА КПСС, РАЙОННОГО И ГОРОДСКОГО СОВЕТОВ ДЕПУТАТОВ ТРУДЯЩИХСЯ БАШКИРСКОЙ АССР

№ 117 ((3066) — Год издания 20-й — ЧЕТВЕРГ, 25 сентября 1975 г. — Цена 2 коп.

XXV съезду КПСС — ударный труд

Трудятся по-ударному

Соревнуясь за достойную встречу XXV съезда КПСС, коллектив угольного разреза «Кумертауский» работает над выполнением повышенных обязательств по досрочному завершению годового плана. Каждый день труда приносит отрадные результаты. С начала месяца угольщики добыли сверх плана более 15 тысяч тонн топлива. На правом фланге соревнующихся идут экскаваторные бригады, возглавляемые Е. Надточием и Г. Шарковым.

Неплохо идут дела и у вскрышников. Бригада Б. Василькова, например, в этом году идет с опережением графика погрузки породы на 160 тысяч кубометров. 145 тысяч кубов вскрыши дополнительно к обязательствам погрузила с начала года бригада А. Селезнева. В активе бригады В. Егорова—30 тысяч кубических метров вскрышных пород, погруженных дополнительно к обязательствам.

Наш корр.

Начали ремонт комбайнов

Раньше обычного закончили уборку зерновых и зернобобовых культур труженики Таймасовского совхоза. Вся хлебоуборочная техника хозяйств стянута на машинный двор Центрального отделения и установлена согласно требованиям ГОСТа.

В четвертом квартале этого года по плану мы должны восстановить 15 комбайнов, сейчас комбайнеры некоторых отделений приступили к ремонту машин. Действенную помощь оказывают им ремонтники центральной МТМ.

В. СКОРОПУПОВ,
слесарь-моторист.

Впереди Зиля Тулиганова

Уверенно идет к победному финишу завершающего года девятой пятилетки одна из передовых доярок отделения имени Чкалова Кушргазинского совхоза Зиля Тулиганова. При годовом обязательстве 3100 килограммов она к началу сентября уже надоила по 2557 килограммов молока на корову.

Несмотря на имеющиеся трудности с кормами, Зиля и сейчас не снижает темпов работы. За первую половину сентября она получила по 120 килограммов молока от каждой из 19 коров своей группы. Это самый высокий трудовой показатель.

Суточный надой молока в группе Зили равен 8 килограммам на корову.

А. ДАУТОВ,
сельнор.

На предсъездовской вахте

Достойную встречу XXV съезду КПСС готовит телятница Мурапталовского совхоза Ш. Мурзабаева. Ухаживая за группой телят в 30 голов, она за 8 месяцев получила прибавку по 806 граммов на голову. Особенно хороших результатов добилась Мурзабаева в августе. Каждый ее питомец нагулял по 1052 грамма в сутки. Это самый высокий показатель в совхозе.

Добиться такого результата телятнице помогли многолетний опыт, постоянное трудолюбие и социалистическое соревнование телятниц совхоза за достойную встречу XXV съезда партии.

М. МУСТАФИН,
главный зоотехник совхоза.

Месячное задание— за 22 дня

Отлично трудится в этой пятилетке коллектив буровиков Башкирской экспедиции глубокого бурения. Он уже выполнил пятилетний план и продолжает наращивать темпы работы. При задании 87 тысяч метров буровики прошли за 4 года 8 месяцев и 20 дней 93 тысячи метров скважин.

В социалистическом соревновании высоких показателей добились бригады т.т. Турунтаева Р. Н. и Ранды Н. Ф., у которых за пятилетие на счету по 2 тысячи метров сверхпланового бурения.

С опережением графика работают проходчики земных недр и в сентябре. Месячное задание выполнено за 22 дня. Вместо 2100 пробурено 2220 метров.

Успешно трудится бригада Р. Турунтаева на знаменитом совхозном месторождении газа в Оренбургской области.

Включившись в социалистическое соревнование за достойную встречу XXV съезда КПСС, коллектив буровиков решил до конца года пробурить еще 6,7 тысячи метров скважин.

Наш корр.

Идет ударный месячник заготовки кормов

Полнятся запасы силоса

Труженики отделения «Кушргазы» Кушргазинского совхоза в течение месячника по дополнительной заготовке кормов для общественного скота решили заскирдовать всю прошлогоднюю солому. С этой целью здесь создано специальное звено механизаторов, оснащенное необходимой техникой. Так, доставку соломы к вновь вырытой траншее обеспечивают Владимир Степанников на МТЗ-50 с тележкой и Мингалей Таймасов, также на МТЗ-50, но оборудованном стогометателем. Уложенную в траншею солому Рамиль Сагитов обильно поливает водой из шланга, а механизаторы Талгат Салихов и Минганз Файзуллин посыпают необходимыми компонентами, предусмотренными технологией закладки. Подготовленную таким образом массу Алексей Малютин тщательно утрамбовывает трактором К-700.

Звено уже заложило в бригаде «Кушргазы» 700 центнеров соломы на силос и приступило к силосованию в бригаде имени Куйбышева.

На снимке: звено по закладке соломы на силос.

Фото Н. ПРЯХИНА.

160 центнеров с гектара

Дружно начали уборку сахарной свеклы в Мурапталовском совхозе. Свекловоды третьей фермы получают по 160—165 центнеров сладкого корня с гектара.

Уборка свеклы ведется также на полях четвертой фермы, а на пятой уже завершается.

Вся свекольная ботва собирается и отвозится на кормовые дворы молочнотоварных ферм.

И. МАМОНОВ, сельнор.

По родной стране

ВОЛЖСКИЙ (ВОЛГОГРАДСКАЯ ОБЛАСТЬ). На Волжском заводе синтетического волокна состоялся Всесоюзный конкурс мастерства, в котором участвовали лучшие перемотчицы предприятий из разных городов нашей страны. Победительницей конкурса стала молодая перемотчица Волжского завода синтетического волокна Маргарита Ржепаковская (на снимке).

Рубежи махалинских доярок

«4000» и «5000»—эти две цифры стали отныне для М.В. Лебедевой, А. С. Стальновой, В. Д. Радаевой и П. Г. Сорокиной главным ориентиром творческого, напряженного труда. Женщины—операторы машинного доения из совхоза имени Махалина Кузнецкого района Пензенской области, готовясь достойно встретить XXV съезд КПСС, обязались получить от одной коровы по четыре тысячи килограммов молока и надоить его каждая за год по пять тысяч центнеров.

Пять тысяч центнеров молока—такой рубеж еще несколько лет назад в здешних краях казался недосягаемым. Но весь секрет в том, что махалинские операторы трудятся на новом, оборудованном по последнему слову техники молочном комплексе. Вошла в строй только первая его очередь. Сейчас в двух помещениях содержится 1300 животных. Но уже через три года их будет здесь почти в шесть раз больше.

—За восемь месяцев завершающего года пятилетки наше звено уже получило около 12 тысяч центнеров молока. Суточные графики выполняются. Значит, слово свое сдержим,—говорит М. В. Лебедева.—В ближайшие месяцы звено наметило увеличить число обслуживаемых животных на 40 голов. Таким образом, каждый оператор будет доить 125 коров.

—Принять такие обязательства нас вдохновило письмо Леонида Ильича Брежнева доярке эстонского совхоза «Пильютин» Лейде Пейпс,—говорит В. Д. Радаева.—Очень хотелось с ней посоревноваться. Думаем, что боролись бы на равных.

—Высокие предсъездовские обязательства четырех доярок, или, вернее, мастеров машинного доения, как их теперь называют, были бы немыслимы без организации высокого уровня на всем производстве,—подчеркивает секретарь парткома совхоза П. Черкунов.—По сравнению с обычными фермами Кузнецкого района ежегодные надои от каждой коровы на комплексе на 500—600 килограммов выше, причем 95 процентов молока сдаем первым классом. Труженики комплекса обязались в завершающем году пятилетки выйти на рекордный для себя рубеж—получить по 3000 килограммов молока от коровы.

И. БОЛТОВ,
корр. ТАСС.

Покажите ваш план...

Партийная жизнь

«Партийные организации,— записано в постановлении ЦК КПСС «О партийном руководстве органами народного контроля в Латвийской ССР»,— должны добиваться, чтобы ленинские принципы организации массового, постоянно действующего, эффективного и гласного контроля проводились в жизнь повсеместно и неуклонно... Парторганизациям предложено особое внимание уделить руководству группами и постами, работающими непосредственно в гуще масс и составляющими основу народного контроля».

За последнее время многие партийные организации предприятий и организаций города, колхозов и совхозов района заметно улучшили руководство группами и постами народного контроля, стали больше интересоваться их деятельностью, направлять ее. Однако есть и такие факты, когда партийные организации не уделяют достаточного внимания дозорным народа и последние предоставлены самим себе и работают зачастую без должной отдачи.

Нечто подобное, в частности, и можно наблюдать в колхозе «Радио». Группу народного контроля здесь бессменно 9 лет возглавляет механик колхоза Григорий Иванович Архипов. Человек он, по-видимому, энергичный, за словом в карман не лезет. И в беседе довольно бодро начал расписывать работу группы. Сообщил, что проводятся рейды и проверки. Последняя проверка? Народными контролерами проверена постановка комбайнов на зимнее хранение. В первой бригаде проверял М. К. Павлинов, во второй — А. М. Таренков. Проверили и готовность помещений к зимовке скота.

Тов. Архипов бойко расписывал дела группы на словах, но растерялся, когда зашла речь об учете проделанной народными контролерами работы. У него не оказалось ни одного акта проверок, нет и предписаний по устранению выявленных недостатков. Возможно, упомянутые Архиповым проверки и были проведены в действительности, но были ли они делом группы народного контроля, этого тов. Архипов документально подтвердить не мог.

—Нет у меня никаких актов, никто их не составлял...

—Чем же докажете, что эти проверки проводились народными контролерами?

Доказать нечем, и председатель смущенно пожимает плечами.

—Ну, хорошо. Покажите ваш план работы.

Эта просьба повергла тов. Архипова в еще большее смущение. А ответ на нее смутил и присутствовавшего при этом разговоре секретаря партбюро колхоза Г. А. Богешина.

—Нет у меня никакого плана...

—Как же вы работаете?— Впрочем, этого вопроса можно было и не задавать. Какая работа без плана...

—Может быть, дневник заполняете?—пытаюсь помочь Архипову выйти из затруднительного положения и где-нибудь найти следы записей о работе группы.

—И дневника у меня нет... Вернее, есть, он где-то дома. Не веду. Некогда мне им заниматься...

Вопрос, как говорится, исчерпан, комментарии излишни... Впрочем, следует добавить, что ни о какой гласности, разумеется, здесь не может быть и речи: ни стенда группы народного контроля, ни тем более листка с освещением ее деятельности в колхозе нет.

Когда тов. Архипов вышел, Геннадий Алексеевич тяжело вздохнул и признался, нарушив тягостное молчание.

—Есть тут, конечно, и моя вина. Понадеялся, думаю, опытный товарищ, давно работает председателем, зачем его контролировать... — Добавим, что он, к тому же, член партбюро, нам, секретарям парторганизации.

—На бюро или на партсобрании его отчет не заслушивали?

—В том-то и дело, что нет... На отчетно-выборном собрании, где тов. Архипов сам признался в плохой работе группы, партбюро был сделан упрек за слабое руководство группой народного контроля. А вот послушать его на заседании партбюро не соберемся.

А в этом есть настоятельная необходимость. Работу группы надо активизировать, сделать ее действенной и гласной, ведь в колхозе много недостатков, и дозорные народа не должны проходить мимо них.

Думается, что теперь, после выхода в свет постановления ЦК КПСС о партийном руководстве органами народного контроля в Латвийской ССР, партбюро колхоза «Радио» найдет время для руководства группой народного контроля и в ближайшее время, руководствуясь требованиями ЦК партии, наладит ее работу.

В. НЕЛЮБИН.

Вот уже более двадцати лет работает в угольном разрезе «Кумертауский» машинист экскаватора коммунист Александр Дмитриевич Селезнев. Он умелый организатор, опытный машинист, хороший товарищ, во всем служит примером для других.

Возглавляемая А. Селезневым бригада успешно выполняет принятые на этот год обязательства— погрузить 1 миллион 500 тысяч кубометров вскрышных пород. Сегодня бригада трудится с опережением графика. За 8 месяцев и 23 дня она погрузила дополнительно к обязательствам 145 тысяч кубометров вскрыши.

За большие успехи в труде А. Селезнев удостоен ордена Трудового Красного Знамени.

На снимке: А. Селезнев.

Фото С. ХАНТИМИРОВА.

Газеты и журналы— каждой семье

Подписка: как она проходит?

Из года в год растут тиражи газет и журналов, выписываемых трудящимися нашего города и района. Сегодня на тысячу жителей у нас приходится 1298 экземпляров, т. е. каждая семья получает до четырех экземпляров подписных изданий.

Это—свидетельство роста духовных запросов и культуры людей, популярности советской печати. Нынешняя подписная кампания—новое тому доказательство. За 20 дней, прошедших с начала подписки, мы распространили более 51 тысячи экземпляров газет и журналов, или половину того, что мы имели к январю прошлого года.

Многие учреждения и организации уже завершили подписку. Среди них—управление производственного объединения «Башкируголь» (общественный распространитель А. Полуян), управление треста «Кумертаустрой» (Л. Листопадова), автобаза № 7 треста «Башкиртрестройтранс» (В. Сергеева), Кумертауское монтажное управление треста «Башэлектромонтаж» (Г. Сандаков), узел связи (Г. Гончарова). Завершена подписка в колхозах «Россия» и «Путь к коммунизму». К концу подходит эта работа в автокомбинате-1832, КЭС, Маячинском филиале СМЗ, автотракторном хозяйстве объединения «Башкируголь», колхозе имени Калинина.

Но не везде к этому важному делу относятся с должным вниманием. Не поступило подписки ни на один экземпляр на треста «Кумертаужелезобетон», горэлектросетей, цеха № 4 Салаватского ЗЖБИ, ПМК треста «Башсантехмонтаж», райобъединения «Сельхозтехника», училища, школ №№ 3 и 9, райбольницы, колхозов им. Куйбышева и «Золотой колос».

На некоторых предприятиях до сих пор не подобраны общественные распространители, нет советов содействия распространению печати, что очень затрудняет нашу работу.

Подписная кампания в разгаре. Ее успех будет зависеть от четкой и слаженной работы в этом направлении секретарей первичных партийных организаций, общественных распространителей печати, начальников отделений связи, почтальонов.

М. ЗАКУРДАЕВА,
начальник Кумертауского районного агентства «Союзпечать».

НАМ ОТВЕЧАЮТ

Квартира газифицирована

Пенсионер М. Куксенко, проживающий в р. п. Маячном, писал в редакцию о том, что в его доме должны были установить газовую плиту. Однако из-за халатности работников участка Стерлитамакского строительно-монтажного управления «Башспецстрой» установка прибора затянулась.

Письмо было направлено для принятия мер в Кумертаусский участок № 3 треста «Башспецстрой». Как нам ответил начальник участка А. Абрамов, газовая плита в квартире Куксенко установлена.

Строго предупреждена

В письме в редакцию газеты «Путь Ильича» жители д. Кончура С. Буканбаев и Р. Ирназбаева сообщили о недобросовестной работе продавца С. Абдрахмановой.

Письмо было направлено в Кумертауское райпотребобщество. Зав торговым отделом райпо Р. Тагирова сообщила редакции, что изложенные в письме факты действительно имели место. Решением правления райпотребобщества за несоблюдение правил торговли спиртными напитками продавец магазина С. Абдрахманова строго предупреждена.

Сегодняшний день автограда

КамАЗ—Всесоюзная, ударная

Все ближе день, когда с главного конвейера крупнейшего в мире завода по производству грузовиков сойдут первые новые «КамАЗы». Всего строящийся автогигант будет выпускать автомобили восьми модификаций. Базовая модель имеет грузоподъемность 8 тонн, а вместе с двухосным прицепом — шестнадцать, ее скорость с грузом достигает 80 километров в час. Предназначены «КамАЗы» для перевозки грузов по дорогам всех категорий. Опытные образцы были испытаны в тайге и пустыне, в горах и на равнинах. И везде они показали себя надежными в эксплуатации, неприхотливыми в управлении, комфортабельными для водителей. Таким и должен быть грузовой автомобиль 80-х годов.

Детали его будут изготовляться на 9 тысячах станков, 329 автоматических линиях несколькими заводами комплекса литейного, дизельного, автомобильного, кузнечного, прессово-рессорного, ремонтно-инструментального и Набережных Челнах. Создаются эти предприятия с учетом последних достижений отечественного и мирового автомобилестроения. Степень автоматизации и механизации производственных процессов станет здесь одной из самых высоких в отрасли.

Каждое из предприятий комплекса—уникально. Кузнечный завод, например, превосходит аналогичные производства ЗИЛа и ГАЗа по объему выпускаемой продукции в 1,7—1,8 раза.

Для обеспечения работы КамАЗа, кроме этих, строятся еще шесть новых и реконструируются 14 действующих заводов. Автогигант будет получать детали, изделия и материалы с предприятий восемнадцати министерств и ведомств.

Рачки этих огромных мощностей развивается в производственной зоне Набережных Челнов, где заводы приобрели уже четкие очертания. Впечатляют размеры зданий. Например, длина главного корпуса автомобильного завода—более 1150 метров, ширина—почти четыреста. Под крышей сейчас территория, на которой мог бы свободно разместиться город с 50-тысячным населением — со всеми домами, улицами и площадями. И построено все это за пять лет. Таких темпов возведения столь крупных объектов не знала еще мировая практика.

Генеральный секретарь ЦК КПСС товарищ Л. И. Брежнев назвал строительство таких предприятий, как КамАЗ, запатентованной особенностью нынешней пятилетки. Автогигант с первых дней стал местом сосредоточения передового опыта. Уже тот факт, что проектировщики вместе с заводе одновременно со строительством, говорит о многом. Смелые технические и организационные решения стали здесь обычным явлением на всех этапах сооружения производственных корпусов.

Сейчас полным ходом идет подготовка площадей под установку оборудования и одновременно—монтаж станков и агрегатов. Социалистическое соревнование, творческий энтузиазм людей способствуют постоянному опережению графиков работ. На значительной части станков и автоматических линий уже ведутся пусконаладочные работы, в процессе которых изготавливаются первые детали будущих грузовиков. Все большее количество самоходов приходит на свои постоянные рабочие места.

Сотни километров автомобильных и железных дорог коренных, рельсовых «коммуникаций» уже действуют. Быстрыми темпами продолжается строительство города, население которого увеличилось с 1970 года почти в семь раз. Изменился и облик Набережных Челнов, которые превратились в современный благоустроенный город с многоэтажными домами, скоростными трамваями, магазинами, кафе, предприятиями бытового обслуживания—всем, что нужно для нормальной жизни людей. Рядом с КамАЗом растет и мощное притородное хозяйство на индустриальной основе, призванное снабжать автомобилестроителей мясом, молоком, свежими овощами, картофелем.

Строительство первой очереди автогиганта вступило в завершающую фазу.

Ю. ЛУКАСИК,
спец. корр. ТАСС.
Набережные Челны.

Кормам—строгий учет

В постановлении ЦК КПСС, Совета Министров СССР, ВЦСПС и ЦК ВЛКСМ «Об улучшении использования резервов производства и усилении режима экономии в народном хозяйстве» особое внимание обращено на рациональное и бережливое использование материальных ресурсов. Забота каждого о сохранении и умножении колхозного и совхозного богатства, нетерпимость к нарушениям кадастровых интересов—эти качества должны лежать в основе моральных принципов тружеников села.

Строжайшее проведение режима экономии в каждом хозяйстве и на каждом производственном участке дает ощутимый экономический результат, помогает воспитывать у людей коммунистическое отношение к народной копейке.

За последние годы колхозы и совхозы нашего района добились значительных успехов в развитии общественного производства. Среднегодовые темпы прироста валовой продукции в 1974 году составили 29 процентов, валового дохода—18 и чистой прибыли—7 процентов, что на 3,5 процента выше прошлых лет.

Однако результаты работы были бы еще значительнее, если б в хозяйствах не допускались убытки от перерасхода кормов, материальных и денежных ресурсов.

Зоотехнической наукой и многолетней практикой доказано, что для получения центнера молока достаточно 1,2—1,3 центнера кормовых единиц. В районе же в 1974 году затрачено 1,47 центнера кормовых единиц, в том числе в колхозах 1,56, в совхозах —1,38. Таким образом фактический перерасход на единицу производства животноводческой продукции обошелся более 570 тысяч рублей.

Сентябрь—октябрь—период инвентаризации всех видов кормов. Инвентаризационной комиссии предстоит ответственная работа по проведению точного пересчета кормов в местах хранения путем взвешивания и обмера. Руководитель хозяйства и главный бухгалтер несут персональную ответственность за правильное и своевременное проведение инвентаризации. Для этого во всех хозяйствах необходимо создать центральные комиссии из числа специалистов при обязательном участии главного бухгалтера и под личным председательством директора совхоза, председателя колхоза или их заместителей.

Созданные для этих целей комиссии в бригадах и отделениях подотчетны центральной комиссии. Они обязаны на местах проверить все имеющиеся кормовые запасы и сдать их по акту под ответственность фуражиров, заведующих фермами. В случае недостачи, обнаруженной в ходе инвентаризации, низовая комиссия должна отразить эти факты в акте, назвать конкретных виновников.

Зимовка 1975—1976 годов предстоит трудная, поэтому зоотехнисты при составлении рационов кормления должны исходить из наличия кормов, их питательных и продуктивных качеств. Очень важно не допустить ошибок прошлых лет, когда из-за несвоевременного списания в колхозах имени Куйбышева, «Золотой колос», «Красная поляна» и «Россия» создались фиктивные запасы кормов более, чем на 600 тысяч рублей.

Учет является важной функцией хозяйственного управления, служит средством оперативного руководства производством, помогает воспитывать у сельских тружеников бережливое отношение к общественной собственности. Улучшение системы учета способствует применению наиболее прогрессивного метода—сальдового, при котором работники бухгалтерии освобождаются от многих лишних записей в аналитических счетах. Они своевременно пресекают перерасход продукции и материалов.

Отсюда перед главным бухгалтером колхоза или совхоза ставятся задачи:

—правильно организовать работу бухгалтерского аппарата и немедленно перейти на сальдовый метод учета;

—внедрить журнально-ордерную форму счетоводства, согласно доведенному графику.

Это повысит требовательность, умение руководить коллективом и поднимет ответственность за порученное дело.

Н. АКРАМОВ,
главный бухгалтер управления сельского хозяйства.

Как использовать листья и желуди

Специалисты советуют

Одним из резервов пополнения запаса кормов являются опавшие листья деревьев. Для заготовки этого корма республика располагает большими возможностями. На корм в основном заготавливаются листья березы, липы, осины, вяза, клена, тополя, ивы, дуба.

По своей питательности правильно собранные и просушенные листья приближаются к средним сортам сена. Употребление листового корма в лесистых районах республики—нормальное явление.

Сбор опавших листьев—нелегкое дело. По данным научных учреждений и некоторых хозяйств, заготавливающих этот корм, с одного гектара леса в среднем можно собрать 8—10 тонн листьев, из которых получается 3—4 тонны корма. Следует учесть, что плохо просушенные и сильно запыленные листья быстро портятся. Для сушки их складывают в стога, прослаивая через каждые 30-40 сантиметров соломой. Хранят под навесом, так как смоченные листья легко поддаются гниению.

Наиболее охотно листья поедают овцы и козы. Скармливать их крупному рогатому скоту и лошадям лучше всего в запаренном виде вместе с соломой. После охлаждения масса сдабривается солью, концентратами или бардой.

Сырые листья или собранные в дождливую погоду целесообразно силосовать в смеси с зеленой массой кукурузы или измельченной соломой, или с обоими компонентами одновременно. Закладывают их, как и веточные корма, в облицованные или покрытые изнутри полиэтиленовой пленкой траншеи.

Технология силосования проста. Листья можно силосовать без измельчения. Для повышения питательности и улучшения вкуса, а также обеспечения нормального процесса силосования в массу вносится специально приготовленный раствор. Готовится он следующим образом: в отдельной емкости растворяют в чистой воде из расчета на 1 тонну сухой соломы 2—2,5 литра бактериальной закваски, 20 литров обрата или молочной сыворотки и 10—15 килограммов поваренной соли и мочевины. В целях доведения влажности массы до нужного уровня на тонну сухой соломы добавляют 1000—1500 литров воды.

Рабочий раствор перед внесением его в силосуемую массу перекачивается в нужных количествах в емкость с чистой водой. Для подачи раствора в траншею используются обычные насосы, мотопомпы, а также жижесборщики АНЖ.

Силосование начинают с того, что на дно траншеи укладывают слой измельченной соломы толщиной 50-60 сантиметров и уплотняют его при помощи тяжелых тракторов К-700, С-100. На поверхность утрамбованной соломы равномерно накладывают слой листьев в 30-40 сантиметров, посыпают его (при наличии) концентрированными кормами из расчета 40-50 килограммов на тонну сухой соломы. Уложенная в траншею масса равномерно заливается рабочим раствором и тщательно трамбуется. В такой последовательности заполняется вся траншея. С учетом усадки, уровень уложенной и утрамбованной массы в траншее должен возвышаться над уровнем от краев на 1,3-1,5 метра.

Силосная масса после заполнения траншеи еще раз тщательно трамбуется, затем укрывается полиэтиленовой пленкой в два слоя и засыпается слоем земли в 25-30 сантиметров. С наступлением устойчивых морозов земля убирается бульдозером, а масса укрывается соломой.

Качество силоса во многом зависит от быстроты заполнения траншеи. Продолжительность ее закладки не должна превышать 3-4 дней. При соблюдении технологии силос через 1-1,5 месяца готов для скармливания.

При наличии в хозяйстве сушильного агрегата типа АВМ или СБ-1,5 из опавших листьев можно изготовить муку. Для этой цели масса предварительно пропускается через измельчитель кормов.

Лиственную муку можно скармливать всем видам сельскохозяйственных животных и птиц в сухом виде, в смеси с концентрированными кормами. Нормы ее скармливания: коровам и быкам-производителям—2000-3000 граммов, телятам старше 6-месячного возраста—500-1000, телятам 6-месячного возраста—300-400, взрослым овцам—200-300, ягнятам—100-150, свиноматкам и хрякам—400-500, поросятам старших возрастов и на откорме—150-200, поросятам до 2-месячного возраста—50-100, курам-несушкам—7-8 граммов.

В районах, богатых дубовыми лесами, для кормления крупного рогатого скота, свиней с успехом используются желуди. Скармливают их в сыром виде или подсушенными.

Желуди сравнительно бедны протеином (в неошелушенных 3,5-6 процентов), но богаты углеводами (36-62 процента), большая часть которых представлена крахмалом. Переваримость питательных веществ довольно высокая. В одном килограмме сырых желудей содержится 0,6-0,7, а сухих—1,5-1,6 кормовых единиц.

В составе желудей значительное количество дубильных веществ, которые придают им горьковатый и вяжущий вкус и действуют закрепляюще. Поэтому целесообразно вместе с желудями скармливать послабляющие—свекловичную патоку, корнеплоды, отруби и другие.

При постепенном приучении норму скармливания свежих желудей взрослым откармливаемым свиньям доводят до 5-6 килограммов, свиноматкам и хрякам—3-4, сухих желудей взрослому крупному рогатому скоту и лошадям — 2-2,5, молодняку крупного рогатого скота—1-1,5, овцам и козам—0,3-0,5 килограмма на одну голову в сутки.

А. ИЗМАЙЛОВ,
старший научный сотрудник Башкирского научно-исследовательского института сельского хозяйства.

(«Советская Башкирия» за 9 сентября 1975 г.)

◆

Молоко. Из него готовят масло, сливки, творог, сыр и другие продукты. На первый взгляд, несложный процесс их изготовления требует специального оборудования и, главное, добросовестного отношения переработчиков молока к порученному делу.

Шесть лет работает на Кумертауском молочном заводе Валентина Антонова. После окончания в 1973 году заочно Мелеузовского техникума молочной промышленности Валентина, как молодой специалист, была назначена сменным мастером. Работая на совесть и требуя этого от других, она сумела увлечь за собой всю смену: в социалистическом соревновании ее смена заняла в августе первое место.

НА СНИМКЕ: В. Антонова.
Фото С. ХАНТИМИРОВА.

◆

Ферма-автомат

Оператор переключает тумблер телевизионной установки, и на экране возникает изображение одного из коровников в молочно-доильного блока Телятского комплекса по производству молока. По громкоговорящей связи подается команда. И мы видим, как открываются ворота скотного двора и коровы, обгоняя друг друга, направляются к доильному блоку. Здесь смонтированы установки «Тандем», способные одновременно вести доение 40 коров.

—Коровы идут на доение всегда охотно, ведь там их ждет вкусный концентрированный корм,—объясняет кандидат технических наук В. Макаров, один из авторов проекта фермы-автомата, сотрудник Грузинского научно-исследовательского института механизации и электрификации сельского хозяйства.—Для знакомства с фермой не приходится обходить ее производственные помещения. Все технологические процессы можно посмотреть на экранах телевизоров, установленных в здании центрального пульта управления.

Комплекс-автомат рассчитан на содержание 800 голов скота. Доение, кормление, поение, вывоз навоза—механизированы и автоматизированы. Процесс содержания скота составляет единый технологический цикл. Человеку остается лишь управлять автоматами и механизмами.

Телятский комплекс—высокорентабельное хозяйство. Затраты труда на производство центнера молока составляют 1,7 человеко-часа—в четыре раза меньше, чем на обычных фермах. Себестоимость же центнера молока на пять рублей ниже обычной.

В. ГУЛАШВИЛИ
корр ТАСС.
Тианетский район,
Грузинская ССР.

В комиссии по делам несовершеннолетних

Достойны ли они родительского звания?

Именно этот вопрос невольно возник у каждого, кто был участником последнего заседания комиссии по делам несовершеннолетних исполкома райсовета при рассмотрении материала о воспитании детей в семьях Терентьевых и Беловых, проживающих в деревне Бальза.

Собственно, воспитание детей в этих семьях, поведение родителей и детей не первый раз обсуждается на заседании комиссии. Этими семьями давно занимаются и исполком сельского Совета, и отдел внутренних дел, и комиссия по делам несовершеннолетних.

Это заседание было на редкость многолюдным. На нем присутствовали директора ряда сельских школ, председатели исполкомов некоторых сельсоветов, члены комиссии. На комиссии выяснилось, что Николай Петрович и Валентина Григорьевна Терентьевы, имея в семье пятерых несовершеннолетних детей, в настоящее время нигде фактически не работают, занимаясь пастьбой личного скота жителей деревни. Ранее они работали на колхозной ферме, ухаживали за молодняком. Однако к делу относились халатно, допустили большой падеж телят. Народный суд присудил им возместить колхозу причиненный ущерб.

Терентьевы систематически пьянствуют, причем, организатором попоек является мать, воспитанием своих детей не занимаются, и те пошли по неправильному пути: дурной пример родителей отрицательно сказывается на их поведении. Старшая дочь Лида уже дважды была осуждена за кражу. Вернувшись недавно по амнистии в честь Международного года женщин, она совершает поступки, недостойные советской женщины. На путь старшей сестры встала и 11-летняя Света, которая неаккуратно посещает школу и начинает уже пить спиртное.

Не лучше поведение Тони Беловой, ученицы 7 класса Ленинской средней школы—старшей дочери В. И. Беловой. Сама мать часто пьянствует вместе с Терентьевой, о воспитании дочери и других детей (их в семье пятеро) не заботится. И Тоня отвечает родителям черной неблагодарностью. Недавно ей дали 40 рублей на покупку лыжного костюма да плюс к тому она сама прихватила из дома часы отца и отрез материала 6 метров и с 8 сентября бросила посещать школу, сбежав в пос. Пятки. Сейчас выяснилось, что и деньги и вещи... пропиты.

Но все эти факты не явились большой неожиданностью для членов комиссии. От таких семей можно ожидать чего угодно. Поразило всех выступление В. Г. Терентьевой. Она вполне серьезно считает, что с ее детьми ничего не случилось, что их поведение с мужем, безответственное отношение к воспитанию детей не предосудительно, она даже не считает зазорным такие факты, как кража мужем у соседей 8 кур, и второе, осуждение дочери за кражу.

Члены комиссии и присутствующие гневно осудили поведение этих, с позволения сказать, родителей. А народный судья тов. Михайлов К. В., выразив всеобщее мнение, заявил, что ждать от этих семей чего-либо хорошего нельзя. Беловы и Терентьевы окончательно испортят и остальных своих детей. Необходимо ставить вопрос о лишении их родительских прав и взять под строгий контроль, привлечь к общественно-полезному труду.

Постановлением комиссии Белова и Терентьева за систематическую пьянку и безответственное отношение к воспитанию своих детей оштрафованы на 30 рублей каждая. Они предупреждены, что если подобное будет продолжаться и впредь, к ним будут приняты более строгие меры, вплоть до лишения их родительских прав.

В. АЛЕКСЕЕВ.

Спорт

На Всесоюзные соревнования

В конце сентября в городе Риге будут проводиться Всесоюзные соревнования по борьбе дзю-до. Они посвящены 30-летию Великой Победы. В турнире примут участие лучшие дзюдоисты нашей страны.

В Кумертау этот вид спорта пользуется большой популярностью. Достаточно сказать, что кумертауские дзюдоисты неоднократно были призерами различных соревнований самого высокого ранга. 23 сентября для участия во Всесоюзном турнире выехали наши земляки: мастера спорта СССР Сергей Антинян, Петр Ульянов и Василий Вагин, кандидаты в мастера спорта Василий Хрипунов, Геннадий Еременко, Юрий Толстых и Камиль Кипчакбаев. Надеемся, что и на сей раз наши спортсмены выступят удачно.

Наш корр.

Впервые в нашем городе

В Кумертау работает молодой невропатолог Ильдар Шамилович Ахтямов, окончивший Башкирский государственный медицинский институт.

Однажды он заинтересовался древним методом лечения—иглотерапией, которая в последнее время находит все более широкое применение в нашей стране. В прошлом году врач Ахтямов впервые в городе начал применять иглоукалывание для лечения больных. Результаты оказались хорошими.

В этом году Ильдар Шамилович побывал на двухмесячных курсах в Казанском медицинском институте и теперь увереннее внедряет иглотерапию в практику. Только за последние два месяца он излечил 25 больных. По их отзывам, лечение дало хорошие результаты.

По поводу дальнейшего развития иглотерапии заведующий горздравотделом Н. Х. Ямалов сказал, что после ремонта здания горбольницы будет выделено неврологическое отделение на 40 коек. На приобретение инструмента выделены средства.

Начинания молодого врача заслуживают всяческой поддержки. Хочется пожелать энтузиасту больших успехов в его работе.

К. КОНОНОВ.

ШЕДЕВРЫ МУЗЕЯ «МЕТРОПОЛИТЕН»

Москва. В Государственном музее изобразительных искусств имени А. С. Пушкина открыта выставка «100 картин из Музея «Метрополитен» (США). На ней экспонируют работы итальянской, немецкой, нидерландской, испанской, французской, английской и американской школ живописи. В число картин вошли произведения, принадлежащие кисти знаменитых западно-европейских мастеров, творчество которых не отражено в собраниях советских музеев.

Выставка «Сто картин Музея «Метрополитен» представлена американской стороной в обмен на советскую выставку «Древнейшие памятники культуры и искусства на территории СССР».

На снимке: картина «Портрет графини Элизабет Дерби», который написан художником Джорджем Ромни в 1776—1778 годах.

(Фотохроника ТАСС).

Зам. редактора В. А. НЕЛЮБИН.

Объявления

КИНОТЕАТР «ГОРНЯК» 25—28 сентября—**«Ромео и Джульетта»** (две серии). Нач. в 12, 15, 18.20, 21 час. С 29 сентября—**«Вей ветерок.**

Стерлитамакскому монтажному управлению треста «Башнефтестроймонтаж» требуются на строительство спиртпивкомбината в пос. Ермолаево **плиточники, плотники, каменщики, штукатуры, старший мастер.**

Обращаться по адресу: р. п. Ермолаево, спиртпивкомбинат, к мастеру П. Г. Никулину с 8 до 18 часов в рабочие дни или к уполномоченному по использованию трудовых ресурсов—ул. Комсомольская, 35.

Мелеузовское ГПТУ-63 производит прием учащихся с образованием 8 и 10 классов в группы с одногодичным и трехгодичным сроком обучения по специальностям:

кровельщик, штукатур-маляр, облицовщик-плиточник, плотник.

Во время обучения выплачивается стипендия в размере 30—38 рублей в месяц. После окончания училища предоставляется работа в тресте «Мелеузхимстрой».

СУ-3 треста «Востокнефтепроводстрой» требуются на постоянную работу: **каменщики, плотники, штукатуры-маляры** (3—4 разрядов), **монтажники конструкций.** Малосемейным и одиноким предоставляется общежитие.

Проезд до места и обратно на служебном автобусе. Обращаться: пос. Кончура, СУ-3 или к уполномоченному по использованию трудовых ресурсов —ул. Комсомольская, 35.

Помните: газ взрывоопасен

Газ прочно входит в наш быт. Голубым топливом ныне пользуются более восьми тысяч семей горожан. Большое значение газа в быту теперь вряд ли у кого вызывает сомнение. Для подтверждения приведем один пример: газ—это экономия времени только на приготовлении пищи более 60 часов в месяц, которое так необходимо для других немаловажных дел.

Для работников треста «Кумертаумежрайгаз» много трудностей создают горожане, неправильно эксплуатирующие газовое оборудование. В частности, участились случаи пломбов его лицами в нетрезвом состоянии. Так, гр. Успенский, проживающий по адресу Шахтостроительная, 29, кв. 1, в мае нынешнего года, будучи пьяным, вырвал газовую плиту с газопроводом. Газ свободно распространился по квартире. Это могло привести к взрыву, и лишь благодаря действиям аварийной службы несчастный случай был предотвращен. Газ от квартиры Успенского был отключен, а жилец за хулиганские действия отправлен в милицию.

Серьезной помехой в работе ремонтников и профилактиков является неисправность кранов холодной воды перед водонагревателем, что создает определенные трудности в работе. Работники горжилуправления не придают должного значения этому вопросу. Необходимо в ближайшее время проверить исправность всех кранов и провести их необходимый ремонт.

Серьезным препятствием нормальной работы водонагревателя является непостоянное давление воды в водопроводе. Так, например, в домах по улице им. Калинина, им. Ленина вода доходит только до третьего этажа, а в домах по ул. Окружной, Мира, Дзержинского давление воды избыточное, из-за чего выходит из строя водяная часть блок-крана водонагревателя. Все это создает трудности в работе домовой кухни.

И наконец, о самой воде. Она зачастую подается грязной, неочищенной, с большим содержанием песка и ила. В результате забиваются трубы, выходят из строя водонагреватели. Все это должно послужить серьезным упреком работникам управления водоканализационного хозяйства города, которые должны принять меры к улучшению очистки и подачи воды.

Помните: газ взрывоопасен. Соблюдайте правила техники безопасности и эксплуатации газового оборудования.

В. КРЫСАНОВ,
начальник службы СВДС треста «Кумертаумежрайгаз».

Газета выходит три раза в неделю: во вторник, четверг, субботу, на русском и башкирском языках.

ТЕЛЕФОНЫ: редактор—34—60, зам. редактора, отдел партийной жизни и ответ. секретарь—39—83, зам. редактора по дубляжу, переводчики и промышленно-транспортный отдел—37—35, отделы сельского хозяйства и писем—39—78.

АДРЕС РЕДАКЦИИ: 453350, г. Кумертау, улица Гафури, 26.

Кумертауская типография Управления по делам издательств, полиграфии и книжной торговли Совета Министров БАССР.

Тираж 53040

ПРОЛЕТАРИИ ВСЕХ СТРАН, СОЕДИНЯЙТЕСЬ!

ПУТЬ ИЛЬИЧА

ОРГАН КУМЕРТАУСКОГО ГОРКОМА КПСС, РАЙОННОГО И ГОРОДСКОГО СОВЕТОВ ДЕПУТАТОВ ТРУДЯЩИХСЯ БАШКИРСКОЙ АССР

№ 118 (3067) — Год издания 20-й — СУББОТА, 27 сентября 1975 г. — Цена 2 коп.

СЕГОДНЯ В НОМЕРЕ:

Кумертауцы на предсъездовской трудовой вахте.

Продолжается обмен комсомольских документов

Перед началом учебного года в системе партийного и комсомольского политпросвещения.

Подготовка фермы к зиме.

XXV съезду КПСС — ударный труд

Пятилетка завершена

Чем ближе финиш завершающего года девятой пятилетки, тем острее разгорается борьба сельских тружеников за успешное выполнение заданий по заготовке продукции сельского хозяйства.

Большой победой завершился многолетний труд животноводов колхоза «Золотой колос». За пятилетку они должны были продать государству 7460 центнеров мяса. За 4 года и 8 месяцев половиной месяцев из хозяйства поступило 7523 центнера этой продукции.

Следует отметить, что хорошо налаженное в колхозе свиноводство позволило довести за пятилетие заготовку свинины до 40 процентов от общего объема проданного государству мяса. Среднесуточный вес одной годовы свиней превысил 90 килограммов.

Л. ГОНЧАРОВА,
сельнор.

На конвейере — новая продукция

Работая над практическим претворением в жизнь социалистических обязательств, принятых коллективом строителей Куюргазинской межколхозной строительной организации по достойной встрече XXV съезда КПСС, рабочие железобетонного полигона досрочно завершили девятимесячную производственную программу. С начала года они произвели и реализовали 4600 кубометров изделий сборного железобетона и 907 кубических метров изделий из бетона.

Кроме того, коллектив освоил выпуск новых деталей. В их числе—плиты для кормушек, которые отправлены на строящийся в колхозе имени Калинина молочный комплекс и на строительство коровника в колхозе «Радио», вентиляционные трубы, которые также нашли применение на комплексе.

Успешно выполнен срочный заказ «Башмежколхозстройобъединения». Сельские пусковые объекты Башкирии своевременно получили от нас девятиметровые балки ГД-9 и другие изделия из железобетона.

Над выполнением девятимесячной программы ударно потрудились арматурщики бригады, руководимой Л. А. Жалис, коллектив бетонщиков во главе с бригадиром Н. И. Квасниковым.

В. ФИЛОНИН,
начальник железобетонного полигона.

Посевы «мироновской-808» расширяются

В прошлом году хлеборобы отделения «Михайловка» Тайжасовского совхоза впервые в своей практике начали возделывание озимой пшеницы сорта «мироновская-808». Этой культурой засеяли 140 гектаров, каждый из них дал по 9,8 центнера зерна.

Ныне из 1200 гектаров, отведенных в отделении под озимые, на 400 гектарах разместился хорошо зарекомендовавший себя сорт озимой пшеницы. Ее сев провели по чистым, хорошо обработанным и удобренным парам, в оптимальные сроки. Появившиеся хорошие всходы пшеницы вселяют уверенность, что труд хлеборобов будет вознагражден щедрым урожаем.

М. БАЙГУТЛИН,
главный агроном совхоза.

Впереди — Николаевская МТФ

Широко развернувшееся социалистическое соревнование животноводов района за достойную встречу XXV съезда КПСС вызвало новый прилив сил и энергии у тружеников колхоза имени Куйбышева. Животноводы Николаевской молочнотоварной фермы стали инициаторами борьбы за успешное проведение стойлового содержания животных.

Лучшие доярки колхоза Екатерина Сарычева, Екатерина Рыбакова и Пелагея Желткова с Николаевской МТФ в эти дни получают по 5,6—5,8 кг молока, а в целом ферма занимает первое место по надоям в колхозе.

Свой ударный труд посвящают предсъездному XXV съезду родной партии скотники В. Желтков и В. Черняевский. Ухаживая за молодняком крупного рогатого скота, они добились ежесуточного привеса каждого теленка на 500 граммов. С начала года по группе получен прирост в 180 центнеров.

Г. ХУСАИНОВ,
экономист колхоза.

Идет ударный месячник подготовки к зимовке скота

Заботимся о сохранности кормов

По-хозяйски отнеслись к заготовке кормов и их сохранности труженики отделений Куюргазинского совхоза. Здесь не только убрали корм с полей, но и заскирдовали его близ животноводческих ферм, на возвышенных местах.

В отделении «Сандин», например, сено и солома свезены на пригорок, хорошо заскирдованы, ограждены и опаханы.

По-хозяйски убран корм в отделениях имени Чкалова, «Юшатырка», «Красный маяк». Большинство соломы и сена в этих отделениях запрессовано. Управляющий отделением имени Чкалова Н. Сафиуллин говорит:

—Прессование кормов дело хоть и трудоемкое, но прогрессивное. В тюках они дольше сохраняются и меньше теряются при перевозке, особенно в зимнее время

Б. ТУРАЕВ,
главный зоотехник совхоза.

Завтра — День машиностроителя

По-ударному встречает свой праздник День машиностроителя бригада котельщиков Мачининского филиала Салаватского машзавода, которой руководит И. А. Михеев. Выполнив свое пятилетнее задание еще в декабре прошлого года, этот заслуженный коллектив и сейчас не снижает высоких темпов производительности. За свой добросовестный труд члены бригады неоднократно удостаивались почетных грамот и денежных премий.

Все котельщики—классные специалисты, ударники коммунистического труда. В их коллективе царит теплая и дружеская атмосфера взаимопонимания. Это помогло бригаде августовское задание выполнить на 172 процента. Запевалой в социалистическом соревновании бригады является электросварщик Алексей Долуев.

НА СНИМКЕ: один из членов михеевской бригады А. Долуев.

Фото С. ХАНТИМИРОВА.

БЬЕМ ТРЕВОГУ!

Теряют время на разгрузке соломы

Немало сил и средств потратили труженики колхозов и совхозов нашего района, чтобы заготовить в Латвии и доставить в свои хозяйства недостающее количество грубых кормов для скота. Сейчас началось поступление вагонов с соломой на железнодорожные станции идет хозяйств требуется максимальная оперативность, чтобы организовать выгрузку тюков без задержек. Однако не все хозяйства проявляют необходимую разворотливость. 24 сентября в 10 часов утра на станцию Ермолаево пришло 9 вагонов с соломой для Мурапталовского совхоза, но железнодорожники не побеспокоились о своевременной доставке груза в Маячное, к месту выгрузки. Неоправданное равнодушие в этом деле проявило и руководство Маячинского филиала СМЗ, которое задержало подачу паровоза для доставки груза. В результате вагоны поступили в Маячное под разгрузку лишь в два часа дня. Но и мурапталовцы не поспешили, чтобы срочно освободить вагоны и ускорить тем самым их оборот. В этот день они разгрузили только два вагона, тогда как труженики колхозов «Красная поляна» и «Путь к коммунизму» на ст. Ермолаево такое же количество соломы выгрузили за час.

Колхозники колхоза имени Куйбышева за 4 часа разгрузили 5 вагонов и всю солому увезли на фермы. Здесь же работали на выгрузке соломы представители колхоза «Дружба». Из двух вагонов они смогли освободить только один и уехали домой, решив, что с этим делом спешить некуда.

Руководителям хозяйств следует побеспокоиться о своевременной выгрузке соломы. Если не хватает транспорта для перевозки, надо складывать тюки на землю, но ни в коем случае не задерживать вагоны под разгрузкой.

Н. ЛУНЕВ,
старший инженер госсельтехнадзора управления сельского хозяйства.

К СВЕДЕНИЮ ПРОПАГАНДИСТОВ СИСТЕМЫ ЭКОНОМИЧЕСКОГО ОБРАЗОВАНИЯ

29 сентября в 11 часов в зале заседаний горкома КПСС состоится семинар пропагандистов школ коммунистического труда, экономических школ и семинаров.

Почти полтора десятка лет добросовестно трудится в коллективе автоколонны № 1832 водитель Николай Степанович Худяков. Отличный шофер заслуженно пользуется авторитетом среди товарищей по профессии. В настоящее время Николай Степанович является бригадиром группы водителей. Скромен и трудолюбив, всегда оказывает помощь своим товарищам. В труде ему очень помогают глубокие знания и солидный опыт. Пожалуй, нет в нашей республике такого уголка, где бы не побывал Худяков на своем мощном ЗИЛе-555.

Кроме своей основной работы, знатный водитель выполняет общественные поручения, являясь членом местного комитета профсоюза.

НА СНИМКЕ: один из лучших водителей автоколонны № 1832 Николай Степанович Худяков.

Фото С. ХАНТИМИРОВА.

Семинар пропагандистов

На днях состоялся семинар пропагандистов, посвященный анализу итогов учебного года в системе партийного и комсомольского политпросвещения.

С докладом «Единство теории, политики и практики» (об итогах 1974—1975 учебного года и задачах предстоящего учебного года) перед пропагандистами выступил секретарь горкома партии тов. Мельников В. Т.

На семинаре пропагандисты обменялись опытом работы: по методике подготовки и ведения бесседы пропагандист школы имени марксизма-ленинизма в парторганизации объединения «Сельхозтехника» тов. Корякин Л. В., о месте и задачах лекции, рассказа, выездного семинара пропагандиста в учебном процессе — руководитель теоретического семинара парторганизации школы № 40 тов. Дьяконов Е. В.

Затем доктор географических наук, руководитель общества «Знание» тов. Жарухин А. Н. прочитал лекцию на тему: «Во имя мира и безопасности в Европе».

На семинаре группа пропагандистов награждена почетными грамотами горкома КПСС.

В заключение состоялись секционные занятия.

Готовят командиров производства

В прошлом учебном году филиал Стерлитамакского строительного техникума окончили 49 человек. Среди выпускников одним из лучших был мастер Башкирского разрезостроительного управления Ю. Н. Макеев, защитивший диплом с отличием. Здесь получил диплом техник-технолог Витуатуо малер Валентина Курбала, которой доверен пост инженера производственного отдела СУ-2. Немало и других выпускников филиала работает сегодня на должностях командиров производства.

В нынешнем году в техникуме обучается 219 человек.

К. КОНОНОВ.

КОМСОМОЛЬСКАЯ ЖИЗНЬ

Новые задачи в новом учебном году

В городской школе № 1 состоялось комсомольское собрание на тему «Успехи в учебе и труде встречи XXV съезд Коммунистической партии». Перед его началом секретарь горкома комсомола С. И. Гречкина вручила комсомольские билеты нового образца двадцати активистам. На собрании с докладом «Задачи комсомольской организации школы в новом учебном году» выступила секретарь комитета комсомола З. Арсланова.

Затем были подведены итоги летней трудовой четверти. В минувшие каникулы 22 комсомольца работали на одном из промышленных предприятий, в результате чего в фонд школы было перечислено 1 100 рублей.

Выступавшие на собрании комсомольцы внесли ценное предложение: принять комсомольскую заботу о том, чтобы школа весь учебный год функционировала без ремонта. Третья группа комсомольцев прошлым летом плодотворно работала на городских детских площадках.

На комсомольском собрании выступили учителя, работники горкома комсомола. Представитель шефствующей организации, заместитель секретаря комитета комсомола треста «Кумертаустрой» Валентина Курбала рассказала о том, как в одной из строительных бригад хорошо потрудились летом учащиеся школы.

В заключение на собрании был утвержден план работы комсомольской организации и приняты обязательства на новый учебный год.

Ф. ПАВЛОВ.

На снимке: вручение комсомольских билетов в школе № 1.

Фото С. ХАНТИМИРОВА.

В помощь политинформатору

Примерная тематика бесед на октябрь 1975 года

ПОЛИТИЧЕСКАЯ ЖИЗНЬ

1. День учителя

Ленин В. И. О воспитании и образовании. Изд. 3-е. М., «Просвещение», 1973, с. 104.

Демичев П. Н. Верный почитатель школы.—«Народное образование», 1975, № 1, с. 8—12.

Ковалевский К. Ко всеобщему среднему. Методическая разработка.—«Агитатор», 1975, № 14, с. 27—29.

По заветам Ленина.—«Блокнот агитатора», 1975, № 17, с. 18—20.

Прокофьев М. Советская школа на новом этапе.—«Агитатор», 1975, № 17, с. 20—22.

2. Всесоюзный день работников сельского хозяйства

В. И. Ленин и КПСС о социалистическом преобразовании сельского хозяйства. М., Политиздат, 1971, 646 с.

В Центральном Комитете КПСС и Совете Министров СССР «О мерах по обеспечению уборки, уборки и заготовки сельскохозяйственных продуктов в 1975 году».—«Правда», 1975, 15 мая.

Суслов М. Курсом мартовского Пленума.—«Коммунист», 1975, №5, с. 40—48.

Лагутин Н. Как растет жизненный уровень сельских тружеников.—«Политическое самообразование», 1975, № 8, с. 54—59.

На пути прогресса.—«Блокнот агитатора», 1975, № 17, с. 20—23.

3. День работников пищевой промышленности

Ливанов Н. Пусковые стройки завершающего года пятилетки.—«Экономическая газета», 1975, № 1, с. 11.

Главные стройки года.—«Агитатор», 1975, № 3, с. 14—15, 32—33.

Товары—народу.—«Работница», 1975, № 4, с. 22.

4. День рождения комсомола

Ленин В. И. Задачи союзов молодежи. Речь на II Всероссийском съезде Российского Коммунистического Союза Молодежи. 2 октября 1920 г. М., «Молодая гвардия», 1975, 32 с.

Брежнев Л. И. О коммунистическом воспитании трудящихся. Речи и статьи. М., Политиздат, 1974, 559 с.

Арутюнян С. Боевой помощник партии.—«Военно-исторический журнал», 1974, № 7, с. 3—9.

Год первый: выход на рубеж.—«Комсомольская правда», 1975, 27 мая.

Борисов И. Комсомольский билет.—«Агитатор», 1975, № 10, с. 30—31.

ЭКОНОМИЧЕСКАЯ ЖИЗНЬ

1. XXV съезду КПСС—достойные трудовые подарки

В обкоме КПСС. Социалистическому соревнованию—широкий размах.—«Советская Башкирия», 1975, 17 сентября.

Шакиров Х. Пятилетка—собственный финиш.—«Блокнот агитатора» 1975, № 17, с. 12—13.

Съезду партии—трудовые подарки.—«Агитатор», 1975, № 17, с. 4.

2. Осенние заботы животноводов

Передовая. Готовить фермы к зиме.—«Правда», 1975, 3 сентября.

В обкоме КПСС и Совете Министров Башкирской АССР. Скоту—теплую и сытую зимовку. Об ударном месячнике по заготовке кормов для животноводства и завершению подготовки животноводческих помещений, кормоцехов к зимовке.—«Советская Башкирия», 1975, 31 августа.

Передовая. Усилить темпы заготовки кормов!—«Советская Башкирия», 1975, 19 сентября.

Передовая. Ответственность животноводов.—«Советская Башкирия», 1975, 13 сентября.

Материалы центральной и республиканской печати.

КУЛЬТУРНАЯ ЖИЗНЬ

1. Сергей Есенин

(К 80-летию со дня рождения).

Мариэйлов В. О Сергее Есенине. Воспоминания.—«Звезда», 1972, № 2, с. 176—188.

Кулиев К. Так сосны в дерево.—«Знамя», 1975, № 6, с. 192—214.

Есенин и русская поэзия. Л., «Наука», 1967, 166 с.

Кошечкин С. Сергей Есенин. Рассказы о поэте. М., «Советская Россия», 1974, 224 с.

2. Иоганн Штраус (К 150-летию со дня рождения).

Петрова К. Вальсы Штрауса.—«Музыкальная жизнь», 1964, № 24, с. 20—21.

Хентова С. Жизнь, воплощенная в музыке. Статьи и очерки. М., «Советская Россия», 1972, 126 с.

Гребнев А. Как это было на самом деле.—«Советский экран», 1972, № 19, с. 16—17.

К. Ф. Юон (К 100-летию со дня рождения).

Коненков С. Сын России.—«Огонек», 1962, № 27, с. 16.

Третьяков Н. Константин Федорович Юон. М., «Искусство», 1967, 421 с.

Ростовцева И. Константин Федорович Юон. Л., «Художник РСФСР», 1964, 42 с.

МЕЖДУНАРОДНАЯ ЖИЗНЬ

1. Германская Демократическая Республика

(К 20-й годовщине со дня образования).

О международном положении и внешней политике Советского Союза. Постановление Пленума ЦК КПСС от 16 апреля 1975 года.—«Правда», 1975, 17 апреля.

Хонекер Э. В братском союзе—к новой цели.—«Коммунист» 1975, № 7, с. 58—69.

Вольф Х. Авангард рабочего класса и движения общественного развития.—«Проблемы мира и социализма», 1975, № 2, с. 60—65.

Шольц В. Политическая агитация и жизнь.—«Агитатор», 1975, № 7, с. 53—56.

2. Положение в Португалии

Ермаков В. Португалия: причины политического течения.—«Новое время», 1975, № 38, с. 15—17.

Поликовский В. Португалия на пути к политическому урегулированию.—«За рубежом», 1975, №39, с. 5.

Ермаков В. Витов Б. Вызовы времени.—«Правда», 1975, 17 сентября.

Материалы центральной печати.

3. XXX сессия Генеральной Ассамблеи ООН

Стах Р. Ядерные испытания—под прицелом критики.—«Новое время», 1975, № 38, с. 6—7.

Цель—военная разрядка.—«За рубежом», 1975, № 39, с. 1.

На сессии Генеральной Ассамблеи ООН.—«Правда», 1975, 17 сентября.

Материалы центральной печати.

4. Китай на современном этапе

Пекин усиливает набеги.—«За рубежом», 1975, № 39, с. 14.

Алексеев И., Анадин Г. Идеологические диверсии Пекина.—«Международная жизнь», 1975, № 9, с. 47—59.

Антинародная политика маоистов.—«Правда», 1975, 18 сентября.

Грей М. Скрытое лицо Китая.—«Литературная газета», 1975, 17 сентября.

ОТДЕЛ ПРОПАГАНДЫ И АГИТАЦИИ ГОРКОМА КПСС.

Зима за все спросит

НАШ РЕЙД

Сегодня еще нет оснований твердо заявить, что все отделения Таймасовского совхоза, а их в хозяйстве семь, готовы к предстоящей зимовке скота. В совхозе многое сделано по ремонту животноводческих помещений, полов и кормушек в них, кормоприготовительных цехов. Но это лишь половина того, что нужно сделать.

Недавно мы побывали в двух соседних отделениях—«Уриик» и «Победа», где ознакомились с ходом подготовки к зиме. Таймасовцы не ведут ремонта в комплексе, хотя для этого есть полная возможность—сочетать ремонт с повышением культуры на фермах. Рано или поздно эту задачу надо будет решать.

Взять к примеру коровник на 200 голов в отделении «Победа». Добротное, светлое и теплое помещение с хорошо механизированными процессами производства. Стены, кормушки здесь побелены изнутри и снаружи. Для раздачи кормов имеются специальные транспортеры. И на фоне этой высокой механизации неприглядно выглядят ржавые водопроводные и воздуховодные трубы, ящики с электроприборами.

По-хозяйски было бы одновременно с ремонтом покрасить оборудование, как это делается в колхозе имени Кирова. А чистота и опрятность помещения, установленного в нем оборудования потребуют от доярок и скотников соблюдения требований культуры.

В этом коровнике есть все необходимые подсобные помещения, но используются они не по назначению. В некоторых засыпана соль, смешанная с песком, землей и мелко размолотым-фосфатом. У ворот кормоприготовительного цеха, где работают водогрейные котлы КВ-200 и КВ-300, зимой ставят тракторы, заправленные горючим. Такое «соседство» может привести к нежелательным последствиям. Управляющему отделением тов. Р. Ардиванову следует подумать об этом.

Во многих колхозах и совхозах уже давно индивидуальные поилки скота заменены более практичными—групповыми. Таймасовцы до сих пор «изучают» этот простой вопрос. Между тем, вода из поилок льется на пол, в кормушки, под ноги животным, создавая дополнительную сырость.

Дирекция, инженерам и специалистам совхоза следует серьезно подумать о реконструкции родильного отделения в «Лене». Опыт эксплуатации в течение двух лет убедительно показал серьезную недоработку проектировщиков и недосмотр строителей. Здесь сделали кормушки не вдоль стен, а по центру помещения. Навозоуборочный транспортер расположен буквально у задних ног коровы. Это очень неудобно. Как рассказывает ветеринарный врач совхоза Ф. Загидуллин, были случаи, когда нарождающийся телят уносило вместе с навозом.

Такая планировка мешает животноводам и специалистам оказывать коровам помощь при отеле, забрать и унести приплод.

В соседнем родильном отделении (при нижних коровниках) нет ни индивидуальных, ни групповых поилок. Здесь торчит лишь вывод трубы с обрезанным шлангом. Такие же условия с водопоем и в телятнике. Люди вынуждены всю зиму таскать животным воду ведрами из одного коровника в другой.

Или возьмем такой факт. Уже длительное время гормолзавод указывает дирекции на некачественную продукцию, но все эти замечания остаются без внимания. Между тем, у каждой из ферм, где мы побывали, лежат алюминиевые 300-литровые емкости, из которых можно сделать отличные резервуары для фильтрации молока. Непонятно, почему главный зоотехник А. Просолов до сих пор не поставит вопрос перед дирекцией о немедленном устройстве вакуумных резервуаров. Ведь сдача продукции низкого качества серьезно отражается на экономике совхоза.

В Ильинкеево отличный коровник. Здесь также имеется достаточно механизмов, облегчающих труд животноводов, но используются они плохо. Кормораздаточные транспортеры, пришедшие в негодность, сняты, а о монтаже новых никто не беспокоится. На вопрос, когда будут транспортеры смонтированы, тов. Загидуллин ответил:

—Видимо, никогда. Здесь некому этим заниматься. Управляющий М. Гарифуллин собирается с 1 октября уходить, а бригадир гурта без помощи специалистов этого сделать не сможет.

Познакомились мы и с состоянием сохранности кормов. На Ильинкеевской МТФ заложено около 1000 тонн силоса из кукурузы и соломы. Масса хорошо утрамбована, сдобрена, однако о сохранности корма никто не заботится. Силос до сих пор не закрыт от доступа воздуха и влаги, и есть опасность загнивания, особенно соломы. А сгноить столько высокопитательного корма—преступление.

Дирекции совхоза и парткому следует потребовать от тов. Гарифуллина самого серьезного отношения к кормам, заставить его обеспечить их сохранность. Т. т. Ардиванов и Гарифуллин обязаны в кратчайший срок устранить отмеченные недостатки, а главному зоотехнику А. Просолову необходимо обеспечить на всех фермах принудительную очистку молока, добиваясь его высокой сортности.

В. ИВАНОВ,
инспектор по качеству заготовки закупки сельхозпродуктов,
Р. КУТЛУМБЕТОВ,
В. ИВАНОВ,
рабочие совхоза,
А. ЛИСИЦЫН,
сотрудник редакции газеты «Путь Ильича».

РУДНЫЙ КРАЙ

Рудный (Кустанайская область). Соколовско-Сарбайский горнообогатительный комбинат и город Рудный—ровесники целины.

За образцовое выполнение народнохозяйственных планов предприятие награждено орденом Трудового Красного Знамени. Орденом Ленина награжден строительный трест «Соколоврудстрой».

Выросший вместе с комбинатом, так же молод и город Рудный. Молоды и его жители—средний возраст 25 лет. В городе много школ, есть техникумы, филиал политехнического института, большой спортивный комплекс.

На снимке: город Рудный.

Фото В. ДАВЫДОВА, (Фотохроника ТАСС).

Ребята помогли колхозникам

С 3 по 20 сентября учащиеся Кумертауского горномеханического техникума работали в колхозе «Красная поляна» на заготовке кормов.

Руководство колхоза, партийная организация внимательно отнеслись к нам. Всю группу, в 20 человек, разместили в большом уютном жилом доме. Было организовано хорошее трехразовое питание. Председатель колхоза Т. З. Варнавский постоянно следил за тем, обеспечены ли ребята работой. За нами была закреплена оборудованная машина, на которой мы ездили на место работы и к жилому поселку, а также возили собранную листву к месту хранения.

В результате хорошей организации труда мы заготовили 31,4 тонны листвы. Ее силосовали вместе с соломой. Посильную помощь оказали учащиеся колхозу и в подготовке помещений к зимовке скота. Помогли мы колхозникам и на севе озимых: работали на сеялках, подвозили зерно, выполняли другие работы.

Вечерами, после трудового дня, ребята собирались в сельском клубе сыграть в шахматы, шашки, бильярд, посмотреть кинофильм. Многих привлекали уют и изобилие художественной литературы сельской библиотеки, которой заведует М. Федосов. За время, которое мы провели в колхозе, ребята не только хорошо поработали, но и весело отдохнули, набрались новых сил перед учебой.

Учащиеся довольны, что внесли посильный вклад в важное дело обеспечения благополучной зимовки общественного скота.

А. АНДРЕЕВ,
руководитель группы.

Курсом концентрации, специализации

Фермам—первоклассное обслуживание

В Никопольском колхозе имени Горького сдан в эксплуатацию механизированный молочный комплекс для беспривязно-боксового содержания 400 коров. Обслуживает его в две смены бригада из девяти мастеров машинного доения. При старой технологии за таким же количеством животных ухаживали 34 человека. Коллектив комплекса обязался довести себестоимость центнера молока до 13 рублей—это вдвое дешевле, чем в среднем по области.

Комплексная механизация животноводческих ферм получает на Днепропетровщине все более широкое распространение. Для этого создан специальный трест «Днепроспецсельхозмонтаж».

Высокая степень механизации позволяет получать в спецхозах треть всего молока, производимого в области, более половины свинины, 13 процента говядины. Продукция этим хозяйствам обходится дешевле, поскольку затраты труда и кормов здесь гораздо меньше.

Для технического обслуживания сложных машин и установок, их профилактического осмотра при каждом районном объединении «Сельхозтехника» создана оперативно-ремонтная служба. В ее распоряжении находятся лаборатория с диагностической установкой, комплектующее отделение с обменным фондом узлов и деталей, а также стационарное помещение для курсов подготовки квалифицированных мастеров машинного доения, слесарей, наладчиков. С начала пятилетки свидетельства об успешном окончании таких курсов вручены четырнадцати с половиной тысячам животноводов области.

Линейная служба технического обслуживания ферм («ТОФ») выполняет не только ремонтные работы. Сфера ее услуг постоянно расширяется. По договору с хозяйствами «ТОФ» реконструирует фермы. В связи с переходом на прием молока непосредственно в колхозах и совхозах районная служба обеспечивает хозяйства комплектами оборудования для охлаждения, хранения, взвешивания молока, мытья цистерн. Некоторые районные пункты берут под свой контроль оборудование и механизмы на недавно созданных откормочных комплексах.

Образцовое техническое обслуживание ферм, укрепление их кормовой базы, самоотверженная работа животноводов позволили значительно лучше обеспечивать индустриальные центры Приднепровья молочными продуктами.

Г. ЦУРКАНОВ,
корр. ТАСС.
Днепропетровск.

Строго предупреждена

В редакцию газеты «Путь Ильича» поступило письмо от жительницы деревни Анновка колхоза «Россия» А. Ермолаевой, в котором она написала о недобросовестной работе продавца сельского магазина Е. А. Безымянновой.

Письмо было направлено для расследования и принятия мер в Ленинский сельсовет. Как нам ответила председатель исполкома сельсовета А. А. Киселева факты, указанные в письме, подтвердились. Продавец магазина действительно нарушала правила советской торговли. Жалоба А. Ермолаевой была обсуждена на заседании исполкома сельсовета. Продавец Е. А. Безымянновой строго предупреждена.

Условия здесь хорошие

В Кумертауской автомобильной школе ДОСААФ набрано 8 групп по подготовке шоферов—профессионалов и любителей. Преподавание ведут мастера своего дела В. Н. Колягин, А. Н. Шеньков и другие.

В автобазе № 7 треста «Башкирстройтранс» много лет работал главным инженером М. С. Гитман. Теперь он пенсионер и нашел применение своим знаниям и опыту в автошколе ДОСААФ, где трудится третий год. Здесь с его помощью был оборудован класс лабораторно-практических занятий по устройству автомобилей, в котором установлены агрегаты, узлы и двигатели машин ГАЗ-53, ЗИЛ-130 и других. Стенды помогают курсантам лучше изучить устройство автомобилей.

Н. МАКСИМОВ.

ВНИМАНИЮ НАСЕЛЕНИЯ ГОРОДА И РАЙОНА!

Для обеспечения города Кумертау продуктами питания завозится картофель, заготовленный в местах массового распространения колорадского жука—опасного вредителя картофеля и других пасленовых культур.

В ближайшие дни этот картофель поступит в продажу. Во избежание распространения жука, купленный картофель рекомендуется использовать только на питание, а засыпать на хранение следует лишь после тщательного досмотра. Как семенной материал картофель использовать не рекомендуется.

В случае обнаружения жука просим сообщить специалисту при управлении сельского хозяйства исполкома райсовета по адресу: г. Кумертау, улица Матросова, 16 или по телефону 39-73.

Р. БАЙГУЖИНА,
госинспектор по карантину и защите растений.

Литературная страница

М. Шурупов

Прости меня, мама

Рассказ

Нас в купе было трое: я с женой за прекрасных лет старушка. В вагон мы с ней сели вместе. Вначале она смиренно, сложив руки на коленях, задумчиво смотрела в окно. Потом обратилась:

—Сынок, куда путь держите?

—К матери!

—Сразу видно благовоспитанный! Поезд подрется в вагон, немедля заместо. И родителей своих не забываешь. А вот от моего сыночка нет ни писем, ни весточки. Единственный он у меня. Накопила немного денег на дорожные расходы, и сама решила съездить...

Каждое слово, сказанное старушкой, вызывало волну тревожных мыслей. Сердце, как, птичка в клетке, стремилось на волю, начинало стучать безудержно.

Немножечко, я вышел в тамбур. Дрожащей рукой вынул из кармана телеграмму. Перед глазами расплывались слова: «Маму нашли. Срочно выезжайте».

* * *

В памяти всплывали картины прошлых лет: деревня, небольшой домик на берегу реки. Селуха. Крытый соломой, он всегда протекал от дождя, и мне было интересно ставить кружки и ладони под крупные капли, которые, падая сверху, разлетались на мелкие брызги. Под окном росла яблонька, единственное, чему мы радовались больше всего на свете. Весной яблонька хорошо цвела, а осенью давала небольшие плоды. Нас было пятеро. Отслужив, вернулся с войны, и все заботы легли на плечи матери.

Она была среднего роста, худенькая, но довольно ловкая и сильная. По годам ей было за пятьдесят, но выглядела намного старше. Я любил ее и очень жалел. Трудно было матери с нами, но она никогда в нашему не жаловалась, только украдкой тихо плакала. От своих сверстников, да и от старших в деревне я слышал, что мать по ночам разговаривает сама с собой и никогда не спит. Я этому не верил, но часто по ночам вставал и старался подслушать, о чем шепчет мать. Но все мои старания были напрасны. В маленькой, куда нельзя было без разрешения входить, находилась целая аптека. Банки и бутылками с различными цветами трав были сплошь уставлены полочки. Помню: мать довольно быстро и ловко находила нужное питье и старательно объясняла, как с ним обращаться, когда и сколько употреблять. Тем, в основном, и жила: кто угостит, кто принесет денег за лекарство.

Шли годы... На работу в город уехали два старших брата, а через год проводили на службу третьего брата—Степана. Мать радовалась, когда от детей получала письма, и плакала, когда не было никаких вестей. Тогда она обращалась ко мне и говорила: «Вот и ты, Васенька, уедешь и забудешь старенькую мать!» Я до боли сжимал кулаки, ругал братьев, и обнимал худенькие плечи матери.

По утрам она подолгу стояла у яблоньки и смотрела куда-то вдаль. О чем она думала? Что вспоминала? Прожитую жизнь? Или отца, в память о котором посажена эта яблонька? Никто об этом не знал. Долго стояла мать перед яблоней, а та, словно понимая ее, опускала свои ветви и тихо шелестела листвой.

После окончания семилетки, я чтобы хватит учиться, пора браться за хозяйство. Мать долго молчала. Видимо, сердилась на меня за такое решение, но в конце концов не выдержала, обняла и спокойно сказала:

—Васенька, тяжело мне будет одной, но тебе надо учиться. Трудно теперь живется неграмотному.

Я согласился и стал собираться в город, чтобы продолжить свое образование. Будто в неизбежную дорогу провожала меня мать. Ее руки от волнения сильно дрожали, а голос совсем исчезал.

Слезы слепили глаза, но, взглянув на мать, я вдруг заметил, что она не плачет, а с грустной улыбкой машет платочком. И как, когда она была в этот миг. Незаметно она казалась совсем молодой, как та яблонька, заметно непрожитая за последние годы.

Учился я охотно и хорошо. Но в отношениях с товарищами был тих, молчалив. Никогда не ходил в кино, на концерты. По-прежнему верил в бога, соблюдал церковные праздники. Ребята надо мной частенько подсмеивались. И как знать, может, и остался бы таким набожным, если бы не один случай.

Я полюбил свою одноклассницу, Люду Морозову. Стройная и красивая, она нравилась многим ребятам в нашей школе. Люда ни с кем не дружила и очень удивила всех, когда на выпускном вечере сказала, что любит меня. Подруги пытались убедить ее, что она глубоко ошиблась в своем выборе.

—Понравился какой-то тихоня,—смеялись девочки.

—Это неправда! Вася замечательный парень, ему только надо помочь разобраться во всем.

Когда начались танцы, она быстро подошла ко мне и предложила:

—Вася, пойдем танцевать!

От неожиданности я растерялся, покраснел и, запинаясь, ответил:

—Спасибо, Люда, но я не умею танцевать.

—Я научу, иди.

Спотыкаясь и наступая на ноги, я, как медведь на тесной поляне, топтался вокруг Люды.

После выпускного бала мы стали часто встречаться: ходили в кино и на танцы (танцевать я все-таки научился). Встречаясь с Людой, я забывал про райские двери, в которых с раннего возраста твердила мне мать.

Потом меня призвали в армию. Расставаясь с Людой, мы условились писать друг другу.

На службе я окончил курсы авиамехаников. Получил назначение в полк, где переучился на бортстрелка. Армия закалила меня, приучила к самодисциплине.

Я часто писал Людмиле письма, забывая про мать. Ждал с нетерпением ее ответа и был недоволен, когда получал вести не от нее, а от матери.

Получил приказ об увольнении в запас, я послал две телеграммы—матери и Людмиле. Вечером скорым поездом, выехал из Владивостока. На шестые сутки был уже на месте, в родном городе.

Встретила Люда. В беленькой шапочке, она была похожа на сказочную Снегурочку...

С Людмилой мы зарегистрировались, но свадьбу отложили: не было матери.

* * *

В сорока километрах от города находится небольшая лесная Липовка. Вокруг нее лес дремучий, да горы. Большое несчастье для путника, если попадет он сюда в злую пургу. Налетевший ветер моментально заносит дорогу, слепит глаза, высасывает последние силы, а вокруг—ни огонька.

Но мне повезло. Доставили меня на лошади, так что домой я попал засветло.

При встрече со мной на глазах матери появились слезы радости.

В комнате было тепло и убрано. Видно, она готовилась к встрече с сыном! Кто-то выбелил ей стены и перекрасил пол. На окнах висели новые занавески. От сильного волнения мать не могла говорить и только тихо шептала:

—Вася, Васенька, сыночек мой, приехал!

Мы долго стояли, обнявшись, и наслаждались друг другом после долгой разлуки.

Спать легли глубокой ночью, однако мне не спалось. Мечтая о будущем, я представлял себя семьянином. Да! У меня будут жена, дети, и рядом самое дорогое, что есть у меня—мать!

—Мама?—тихо позвал я.

—Что, сынок?

—Я приехал за тобой, теперь мы будем жить вместе и никто тебя не обидит!

—Куда же ты хочешь увезти меня?

—В город, там живет моя невеста.

—Невеста?! У тебя есть невеста, и ты приехал за мной? Уж не свадьба ли намечается у вас?

—Да, мама, свадьба!

—А знаешь ли ты, что сейчас рождественские дни и я не дам благословения?

Голос ее был крепок, и не дрожал, как прежде. Я смотрел на нее и не узнавал. «Мать! Куда делись твои ласка и веселая улыбка?»

—Отрекся твоим от бога, поддался соблазну мошенницы, которая опутала ноги и разум твой?

—Люся она не мошенница,—с обидой ответил я.—Она простая и хорошая девушка.

—Не жить тебе с ней!

—Мама, давай не будем ссориться!

—Нет, сынок, если ты отрекся от бога навсегда, и от меня. Проклинаю, значит, и проклинаю, и прощаю тебя.

—Мать, что ты сказала?! Так где же твоя справедливость?

Не удерживаясь, я метнулся вперед, схватил икону и, грохнув ее об угол печи, ушел. Ушел от собственной старенькой матери, которую жалею, прощаю, но ушел от поклоняющейся тьме туда, где меня ждали восходящие лучи счастливой жизни, где вечный мир улыбок и счастья.

* * *

После ухода сына, матери стало плохо и она слегла. В собственном доме она [illegible] одна, [illegible] и только [illegible] «Боже! За что же так наказываешь? За что наказываешь с любимым сыном?»

Потом ей вдруг стали казаться что [illegible] чтобы не [illegible] с собой.

«Увезет эта ведьма Васю куда-нибудь в Сибирь, а я останусь опять одна. С кем буду свой век доживать? Другие-то сыновья совсем меня забыли, даже весточку не шлют. Нет! Не жить мне без сына в этих мокрых стенах, хотя и прожила я здесь большую половину своей жизни».

Она поднесла разваливающуюся икону ближе к глазам и отбросила. Выпрямившись, раз протянула руки вперед и закричала:

—Боже, где ты? И есть ли ты на самом деле?

Затем она быстро зашла на кухню, отрезала ломоть хлеба, связала ловко котомку, потеплее оделась, вышла и плотно закрыла за собой дверь.

А через несколько часов, когда она была уже далеко от деревни, поднялась вьюга. Уставшая мать теряла дорогу и, в конце концов, совершенно сбилась с пути. Ей стало вдруг страшно. Падая и спотыкаясь, она стала звать Васеньку в надежде что встретит и увидит его. Новый порыв ветра покачнул ее, стену снега пронзила навстречу ему руки и упала в пушистый снег.

Перед ее глазами появилась цветущая яблонька, и рядом Васенька с девушкой. Счастливые и радостные, они звали мать. Ей казалось, что она идет к ним, ярко светит солнце, и вокруг тишина: не дрогнет ветка, не шелохнет листок.

—Дети, простите меня,—шептала она.—живите дружно, помните о матери, не забывайте ее.

* * *

Нет! Как ни спешили мы, все же опоздали. Отдав дань уважения и проводив в последний путь мою мать, селяне возвратились с кладбища.

Со словами благодарности обратился я к людям. Но больно мне было видеть, как, попадавшиеся с нами, все с каким-то презрением отворачивались от меня. Лишь одна старушка, видимо, сжалившись, тихо спросила:

—Пришел все-таки к матери?

—Пришел, бабуся!

—А где же братья? Молчишь... Сказать нечего! С каким трудом она растила вас...

—Простите, бабуся!

—Не у меня, а у матери прощения проси!»

Наконец мы на кладбище. Преклонив колени, обняв с неописуемой горечью бугорок земли, я тихо шептал:

—Прости меня, мама. Прости! Прости, что не мог уберечь, убедить тебя и оставил одну. Прости за все обиды, нанесенные твоим сердцу.

А вокруг все радовались весеннему теплу. Багряный закат предвещал вновь тихий и солнечный день. Набухали березовые почки, и на обочинах дорог, в оврагах, на соках качали головками первые подснежники.

Каждый год весна матери украшается цветами. Растет здесь и пересаженная яблонька, которую так любила и берегла моя мать. И если кто-нибудь из вас попадет в Липовку, найдите на кладбище и послушайте, о чем шумит яблонька.

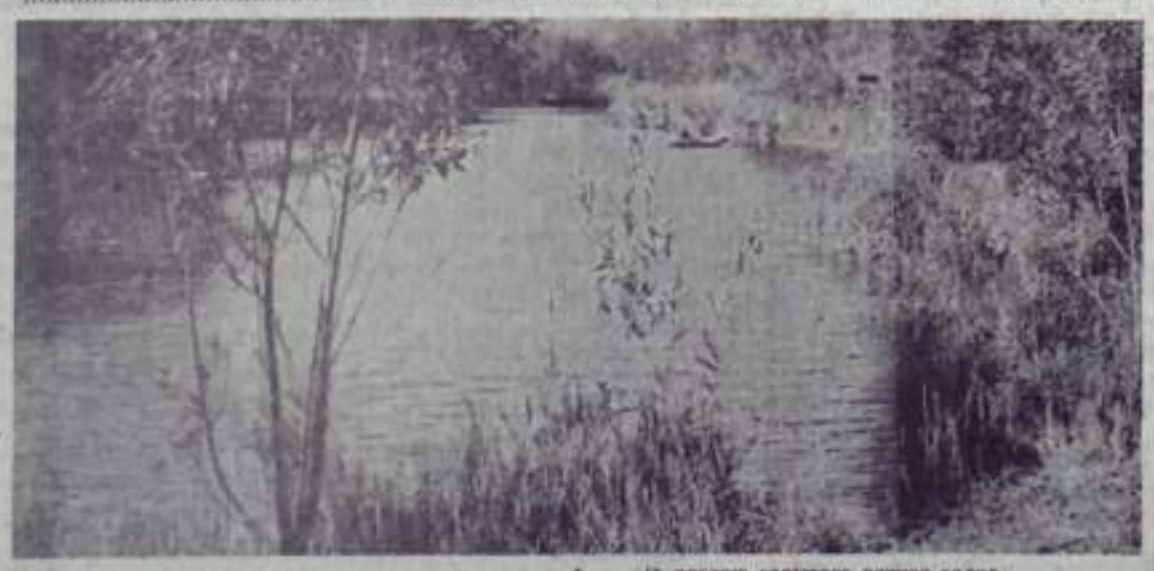

Вчера над рекой журавли пролетели,
Послали ей с неба прощальный привет,
Последнюю песню крылатые спели—
И в синей дали затерялся их след.
Отлет журавлей означает, что лето
Ушло на покой, на пороге она—
Седая зима, и наверно, об этом
С тоскою вздыхает речная волна.
И ветер холодный, все чаще срываясь
В прибрежную чащу, привычно шумит
И листья с деревьев сердито срывает,
И сонную воду заливов рябит.

В. ГРИГОРЬЕВ.

Фотоэтюд Н. ПРЯХИНА.

Редактор Э. Ю. ТАГИРОВ.

СУ-3 треста «Восточнефтепроводстрой» требуются на постоянную работу: каменщики, плотники, штукатуры-маляры (3—4 разрядов), монтажники конструкций. Малосемейным и одиноким предоставляется общежитие.

Проезд до места и обратно на служебном автобусе. Обращаться: пос. Кончура, СУ-3 или в уполномоченному по использованию трудовых ресурсов—ул. Комсомольская, 35.

КИНОТЕАТР «ГОРНЯК». 27—28 сентября—«Ромео и Джульетта». Нач. в 12, 15, 18.20, 21 час. с 29-го «Вей, ветерок».

ОРС «Башкирутольа» производит продажу по безналичному расчету столового инвентаря. За справками обращаться в бухгалтерию ОРСа. Телефон 33—59.

Газета выходит три раза в неделю: во вторник, четверг, субботу, на русском и башкирском языках.

ТЕЛЕФОНЫ: редактор—34—60, зам. редактора, отдел партийной жизни и ответ. секретарь—39—83, зам. редактора по хозяйству, переводчики и промышленно-транспортный отдел—37—35, отделы сельского хозяйства и писем—39—78.

АДРЕС РЕДАКЦИИ: 453350, г. Кумертау, улица Гафури, 26.

Кумертауская типография Управления по делам издательств, полиграфии и книжной торговли Совета Министров БАССР.

Заказ № 2571 Тираж 23040

ПРОЛЕТАРИИ ВСЕХ СТРАН, СОЕДИНЯЙТЕСЬ!

ПУТЬ ИЛЬИЧА

ОРГАН КУМЕРТАУСКОГО ГОРКОМА КПСС, РАЙОННОГО И ГОРОДСКОГО СОВЕТОВ ДЕПУТАТОВ ТРУДЯЩИХСЯ БАШКИРСКОЙ АССР

№ 119 (3068) — Год издания 20-й. — ВТОРНИК, 30 сентября 1975 г. — Цена 2 коп.

СЕГОДНЯ В НОМЕРЕ:

Растет и ширится предсъездовское соревнование.

В центре внимания партсобрания—вопрос о дисциплине.

Скоту—сытую зимовку.

Дела пионерские.

XXV съезду КПСС — ударный труд

Труженики отделения «Кызыл шар» уже несколько лет применяют свекловичные комбайны на уборке сахарной свеклы. Верны своему принципу они и в этом году. Сейчас на плантации отделения работает комбайн КСТ-3А, на нем комбайнером—звеньевой свекловодов Зинур Каримов. Комбайн работает в агрегате с трактором ДТ-54С, которым управляет тракторист Ансан Абсалямов. Механизатор Ягфар Асфандияров на «Беларуси» двумя тележками обеспечивает доставку ботвы на ферму, которая закладывается на силос. А Марат Губайдуллин тоже на «Беларуси» доставляет корни из-под комбайна на тот отделения, где женщины, члены звена, производят дополнительную очистку свеклы и готовят ее к отправке государству.

НА СНИМКЕ: механизированная уборка сахарной свеклы в отделении «Кызыл шар».

Фото Н. ПРЯХИНА.

Растет поток грузов

Готовя достойную встречу XXV съезду КПСС, коллектив автобазы № 7 треста «Башкирстройтранс» успешно выполняет взятые обязательства по досрочному завершению годового плана грузоперевозок. Сентябрьское задание по перевозкам грузов в тоннах и тонна-километрах транспортники выполнили досрочно. Ожидаемый результат работы в сентябре—20 тысяч тонн грузов, вывезенных дополнительно.

Добрый пример в труде подает водитель А Киливник, участвующий на дорожном строительстве. На перевозках грузов для сельских строек отличаются шоферы В. Петров и Н. Кисленко.

(Наш корр).

Ударный месячник подготовки к зимовке скота

Взаимопроверка проведена

В минувшую субботу была проведена взаимопроверка животноводческих объектов колхозов и совхозов к зиме 1975—1976 годов. Комиссии определяли степень готовности к зимовке коровников, телятников, овчарен, кормоцехов, и кормокухонь, складирование и хранение кормов на кормовых дворах.

Проверки проводились между соревнующимися хозяйствами.

В ходе проверки руководители хозяйств, главные специалисты и передовики производства обменялись опытом работы, дали друг другу много ценных советов.

А. ЛИСИЦЫН, наш корр.

Помещения отремонтированы

Колхозники первой комплексной бригады колхоза «Золотой колос», которой на протяжении ряда лет руководит опытный организатор сельскохозяйственного производства П. Куроскин, проделали большую работу по подготовке к предстоящей зимовке скота.

Помещения телятника, коровника, кормоцеха хорошо отремонтированы, проделана некоторая реконструкция. Пункт искусственного осеменения животных оборудован в одном из тамбуров коровника. Это намного облегчает работу техника-осеменатора и доярок, повысит эффективность осеменения.

Особое внимание уделяется сохранности кормов.

И. СУХОВ, селькор.

Готовимся тщательно

Подготовку к зимнему содержанию общественного скота труженики отделения «Михайловка» начали весной, сразу же после того, как животных перевели с фермы в летние лагери. Это позволило нам без спешки и качественно провести ремонт помещений, выполнить большой объем монтажных, строительных и ремонтных работ.

Ведя подготовку к стойловому содержанию скота, мы позаботились не только о том, чтобы обеспечить животным теплую и сытную зимовку. В этом деле нашла максимальное отражение и забота об улучшении условий труда наших животноводов. Смонтированные нынче в обоих коровниках установки для вакуумного доения позволят облегчить труд доярок и одновременно сократить их число с 16 до 12, что очень важно в условиях острой недостачи рабочих рук в отделении. В этих же коровниках установлены электрические водонагреватели и новые транспортеры навозоудаления, капитально отремонтированы полы. Большое облегчение в работе получат и животноводы, ухаживающие за коровами в родильном отделении. Сюда подведен водопровод и начата установка автопоилок. Для отдыха доярок и скотников у нас имеется хороший красный уголок, который отремонтирован и приведен в надлежащий порядок.

Большую помощь нам в монтаже доильных установок и электрических водонагревателей оказало звено сантехников в составе З. Каримова и Р. Султангареева, которым руководит инженер по

(Окончание на 2 стр.)

Успехи полиграфистов

Встав на предсъездовскую трудовую вахту, успешно трудится коллектив городской типографии. Девятимесячный план он выполнил на 102,4 процента, выработав дополнительно продукции на 1936 рублей.

Высоких показателей в работе добиваются линотипистки З. Наурузбаева, Н. Якупова, метранпажи Г. Махмутова, Х. Насырова, печатницы М. Шафикова, Н. Печаева, переплетчица Л. Сайфуллина.

З. ВОСТРИКОВА, диспетчер типографии.

В числе правофланговых

В настоящее время в Башкирском разрезостроительном управлении работают 18 строительных бригад. Среди них первой свое пятилетнее задание выполнила бригада монтажников, которую возглавляет Н. Р. Губайдуллин. В счет десятой пятилетки этот коллектив произвел различных монтажных работ на сумму 176 тысяч рублей.

Досрочно закончили пятилетку также бригады плотников Н. Л. Копылова и каменщиков А. Н. Скачкова. Коллектив разрезостроительного управления гордится своими правофланговыми пятилетки, благодаря самоотверженному труду которых значительно поднялась в последнее время производительность труда на строящихся объектах.

Н. КОНОНОВ.

Белорусская ССР. На Минском заводе дорожного машиностроения «Ударник» освоено производство одноковшовых фронтальных погрузчиков ТО-18. Детали новой машины изготавливаются в Белоруссии, а также по чертежам советских специалистов делаются в Югославии, Польше и Чехословакии.

Грузоподъемность нового погрузчика—3 тонны. Он найдет широкое применение на погрузке и разгрузке кусковых и сыпучих материалов, на строительстве дорог и многих других работах.

На снимке: одноковшовый фронтальный погрузчик ТО-18.

Фото И. ЮДАША (Фотохроника ТАСС).

В колхозе им. Куйбышева

НОВЫЙ ФЕЛЬДШЕРСКИЙ ПУНКТ

С каждым годом благоустраиваются села района, хорошеет их облик. На днях в селе Холмогоры Холмогорского сельского Совета вступил в строй новый фельдшерско-акушерский пункт. В новом просторном светлом здании созданы все необходимые условия для приема пациентов и выполнения приписанных врачом процедур.

ЗАРЫБИЛИ ВОДОЕМ

Немало забот проявляется в Холмогорах об улучшении и умножении природных богатств. В сентябре этого года правление колхоза восстановило пруд в Холмогорах и запустило туда 3000 мальков зеркального карпа и толстолобика.

Т. ПРИЩЕПО, селькор.

Идут отчетно-выборные партийные собрания

Крепить дисциплину

Эта мысль была основной в деловом разговоре, состоявшемся на отчетно-выборном партийном собрании коммунистов брикетной фабрики. И докладчик—секретарь парткома М. Е. Афанасьев, и выступавшие в прениях члены партии осветили все стороны многогранной деятельности партийной организации. Но каждый непременно говорил о необходимости укрепления дисциплины—партийной, трудовой и производственной, повышения у людей чувства личной ответственности за порученное дело.

—1975 год,—сказал тов. Афанасьев,—явился для нас годом особого напряжения. Мы осваиваем новый комплекс СПК-5 и ДСО-2, выполнен большой объем работ по наладке и реконструкции оборудования, что безусловно отрицательно сказалось и на ритмичности работы действующих производств. Кроме того, и в них продолжались работы по реконструкции и замене технологического оборудования.

В докладе отмечено, что, несмотря на известные трудности, коллектив фабрики справился с планом. 8-месячное задание выполнено на 101,8 процента. По сравнению с соответствующим периодом прошлого года прирост выработки брикета составил более полутора миллионов тонн. Однако экономические показатели работы фабрики оставляют желать лучшего. Себестоимость одной тонны брикета удорожала на 41 коп. и фабрика за 8 месяцев внесла убыток в сумме 183 тыс. рублей. Из приведенных в докладе цифр явствует, что на фабрике ниже планового коэффициент использования технологического оборудования; производительность труда на 3 процента ниже плановой и на 8 процентов ниже против прошлого года.

Причины не всегда объективные. Во многом повинны люди—рабочие, инженерно-технические работники, руководители производств. Так, за 8 месяцев зарегистрировано 160 неполадок и аварий, из-за чего по меньшей мере потеряно 20 тысяч тонн брикета. И все эти случаи аварий и неполадок—следствие нарушений трудовой и производственной дисциплины, неаккуратности, безответственности.

Нельзя сказать, что вопросам укрепления трудовой дисциплины на фабрике не уделялось никакого внимания. О дисциплине неоднократно шел разговор в коллективах и на планерках, на собраниях и совещаниях. Рассматривались эти вопросы на заседаниях фабричного комитета и партийного бюро, на партийных и профсоюзных собраниях. По цехам выпускались сатирические листки, многие из нарушителей лишены тринадцатой зарплаты, трижды собирали их на собрания. 33 человека за прогулы и пьянку уволены с фабрики, наказано в административном порядке 160 человек за различные провинности. Однако желаемых результатов не достигнуто: за 8 месяцев 139 человек совершили 119 прогулов, потеряно 425 рабочих дней, 94 человека побывали в медвытрезвителе и т. д. И что особенно печально—среди них есть коммунисты. Так, в медвытрезвителе побывали члены КПСС Васильцов и Соболев.

В чем же все-таки причина снижения дисциплины на фабрике? На собрании кое-кто пытался объяснить это объективными причинами: введен в строй новый цех, большой приток в коллектив молодых рабочих, в числе которых оказались недисциплинированные. Однако приток рабочих с вводом новых мощностей неизбежен, естественно и омоложение коллектива. Значит, партийная организация должна была подготовиться к приему молодого пополнения, соответственно перестроиться. На деле этого не случилось.

Некоторые коммунисты вместо того, чтобы стать наставниками молодежи, показывать пример трудолюбия и добросовестности, прививать молодым чувство рабочей гордости, сами проявляют недисциплинированность. Какой пример может подать коммунист Тутаев, который даже на отчетно-выборное партсобрание пришел пьяным и его пришлось выдворить.

Многие коммунисты поступают вопреки требованиям Устава партии, пропускают занятия в системе партийной учебы, не ведут воспитательной работы в коллективах, порой халатно относятся к своим обязанностям на производстве, низка активность коммунистов как на производстве, так и в общественной жизни коллектива. В адрес партбюро, цеховых парторганизаций и партгруппы был сделан упрек в том, что они мало внимания уделяют индивидуальной работе с коммунистами, не заслушивают их отчеты на собраниях, не привлекают к воспитательной работе в коллективах.

Кстати, в отчетном докладе об участии коммунистов в воспитательной работе сказано лишь в общих словах, не сделано анализа состояния политико-массовой работы, а ведь это одна из основных обязанностей парторганизации.

Особенно серьезные претензии были высказаны на собрании коммунистам — руководителям производства, мастерам, которые крайне недостаточно занимаются воспитанием своих коллективов. Отсюда и нарушения трудовой и производственной дисциплины, факты халатного отношения отдельных людей к порученному делу.

Крепить дисциплину, вести широкую воспитательную работу в коллективе и на этой основе мобилизовать трудящихся фабрики на успешное выполнение планов и обязательств, на достойную встречу XXV съезда КПСС—вот главные задачи нового состава партийного бюро и всех коммунистов-брикетчиков. В этом суть принятого собранием постановления.

В. НЕЛЮБИН.

Завтра начинаются занятия в системе партийной учебы

Завтра в системе партийного и комсомольского политпросвещения начинается новый учебный год. К слушателям школ партучебы и комсомольских кружков придут десятки пропагандистов, которые сейчас старательно готовятся к началу учебы.

В школе основ марксизма-ленинизма парторганизации отделения «Михайловка» пропагандистом утвержден коммунист Н. В. Сальников, который уже не первый год хорошо выполняет эту общественную работу.

Нынче слушатели школы начнут изучать политэкономию социализма. Пропагандист тщательно готовится к первому занятию. Его тема: «Переходный период от капитализма к социализму».

На снимке: пропагандист Н. В. Сальников. **Фото Н. ПРЯХИНА.**

СЕМИНАР ПРОПАГАНДИСТОВ ЭКОНОМИЧЕСКОЙ УЧЕБЫ

Вчера в зале заседаний горкома КПСС состоялся семинар пропагандистов школ коммунистического труда, экономических школ и семинаров. Пропагандисты прослушали информацию о выполнении плана 8 месяцев предприятиями города, рекомендации по литературе и учебным пособиям, лекцию о международном положении.

Затем состоялись секционные занятия.

НАШ ГОРОД—НАШ ДОМ

Защищая „зеленого друга...“

Тема охраны природы сейчас очень модная. Об этом пишут и на страницах газет и в толстых журналах. Неоднократно затрагивала эту тему и «Путь Ильича». Тема, конечно, актуальная. Но она для наших горожан имеет одну особенность, на которой я хочу обратить внимание.

Дело в том, что при электрификации города, а затем его озеленении настоятельно четко были решены вопросы размещения насаждений и воздушных электролиний. И зеленые насаждения, и воздушные электролинии расположены на одних осях. На всех улицах города и прилегающих к нему поселках, на территории детских садов, яслей, школ деревья насквозь пронизаны воздушными электролиниями. Нет нужды доказывать, что такое «сожительство» создает опасную ситуацию. Уже при незначительном ветре деревья задевают провода, вызывают замыкание и обрывы их. Из-за обрыва электролинии несколько лет назад в р. п. Маячном погиб ребенок. Возникали случаи попадания детей под напряжение оборванных проводов и на улицах города. Производимая частичная обрезка насаждений не решает вопроса электробезопасности, поскольку 70—80 процентов электросвета проходит через кроны деревьев.

Особенно опасное положение создалось на территории учреждений сбыта, где обрезка насаждений под электролиниями вообще не проводится. А ведь плотность населения здесь очень велика. Следовательно, и опасность поражения электротоком весьма высокая. Поэтому в таких местах воздушные электролинии надо заменить на кабельные. Затраты небольшие, но зато обеспечивается полная гарантия безопасности и надежности электроснабжения.

Пора, наконец, четко решить вопрос замены воздушных электролиний на кабельные, ибо в противном случае возникает необходимость вырубки насаждений под электролиниями.

К. КУЗЬМИН,
инспектор энергосбыта.

Готовимся тщательно

(Окончание. Начало на 1 стр.)

механизация трудоемких работ М. Хаббудлин. Замечательно трудится и закрепленный за фермой слесарь Петр Огаев. Благодаря его стараниям в коровниках заменены транспортеры, а в радильном отделении он монтирует автопоилки.

На ферме построен новый пункт искусственного осеменения коров. Начат капитальный ремонт пола.

В отделении нынче будут зимовать 450 голов молодняка крупного рогатого скота, 200 коров и 2000 овец. Для всего поголовья мы заготовили 2500 центнеров сена, 1,5 тысяч центнеров соломы, имеем 8000 центнеров силоса, 3000—фуража, запасено 143 тонны веточных кормов. Все кормозапасы сейчас переданы по акту под ответственность учетчику Ш. Мухаметшину.

В связи с тем, что отдельных видов кормов мы имеем меньше, чем располагали в прошлую зимовку, особое внимание будем уделять подготовке их к скармливанию. Солому будем измельчать и запаривать, сдабривая ее микроэлементами. Имеющийся в кормокухне запарник позволит приготавливать таким образом за один раз тонну соломы. Концентраты будем скармливать только в дробленом виде. У нас имеется возможность готовить их по тонне в сутки. Для телят будем приготавливать ежедневно полторы тонны искусственного молока.

Проделанная нашими тружениками работа по подготовке к зиме, трудолюбие и опыт таких животноводов, как доярки Татьяна Сальникова, Надежда Исакова, Елена Вадеева, скотник Анатолий Гусев создают уверенность в том, что предстоящая зимовка скота в отделении пройдет благополучно.

С. ИБАТУЛЛИН,
управляющий отделением «Михайловка» Таймасовского совхоза.

Ударный месячник подготовки к зимовке скота

Отличник милицейской службы Петр Васильевич Куликов пришел работать в милицию совсем недавно, всего лишь три года назад. За высокие показатели в работе он поощрен приказом министра внутренних дел БАССР.

НА СНИМКЕ: П. В. Куликов.

Фото Ф. САЕНКО.

Человек и закон

Мера ответственности

Несмотря на значительное укрепление законности и правопорядка, до сих пор ещё встречаются случаи совершения опасных для общества преступлений. Корыстолюбие и стремление обогатиться за счет государства или граждан порождают кражи, спекуляцию, злоупотребление служебным положением. Советский закон строго карает за совершение всяких преступлений. Это, конечно, сдерживает преступные намерения, подавляет у неустойчивых людей решимость совершать преступления. В последние годы принят ряд законов, направленных на усиление мер наказания вплоть до высшей меры.

Вместе с тем, успех борьбы с преступностью зависит не только от строгости уголовных законов, но и от своевременного, полного раскрытия преступления, установления личности преступника, от вынесения судом обоснованного приговора.

Одним из опасных правонарушений является хулиганство. В целях осуществления более активной борьбы с ним был издан Указ Верховного Совета СССР от 26 июля 1966 года «Об усилении ответственности за хулиганство». За злостное хулиганство с применением оружия предусмотрено наказание в виде лишения свободы от 3 до 7 лет. Повышена ответственность за мелкое хулиганство. Лица, уличенные в мелком хулиганстве, подвергаются аресту до 15 суток или же исправительно-трудовым работам до 2-х месяцев с удержанием 20 процентов заработной платы.

В советском законодательстве существует положение о том, что незнание закона не освобождает виновных за совершение преступления. Вместе с тем широкая пропаганда советских законов может служить действенным средством борьбы с нарушениями правопорядка.

К подросткам, совершившим преступление, применяются такие меры наказания, как направление несовершеннолетних в возрасте от 11 до 14 лет в специальные школы, а в возрасте до 18 лет—в специальные профессиональные технические училища. Комиссиям по делам несовершеннолетних предоставлено право штрафовать родителей до 30 рублей единовременно.

Огромный вред на формирование личности оказывает раннее употребление алкоголя. Исследования показали, что от 10 до 30 процентов правонарушений среди несовершеннолетних возникают в результате пьянства с разрешения родителей, очень многие школьники отмечают различные события выпивкой.

Чтобы не повторялись случаи больших и мелких правонарушений, семье и школе надо уделять самое серьезное внимание вопросам воспитания у подростков любви к человеку, к природе, к животным, воспитанию чувства прекрасного. Это наш долг, наша обязанность. Только тогда подростки вырастут морально устойчивыми людьми, когда мы в полной мере осознаем свою высокую меру ответственности за их воспитание.

А. АЗНАБАЕВ,
следователь отдела внутренних дел.

Нарушения не остаются безнаказанными

В нашем районе за последние годы резко увеличилось количество транспорта, особенно личного пользования. В связи с этим увеличились и дорожные происшествия. За истекший период нынешнего года в районе допущено 90 происшествий, в результате которых погибло 13 и ранено 110 человек. Большинство дорожных происшествий происходит по вине мотоциклистов.

Водители машин и мотоциклов обязаны знать, что у нас имеются единые правила движения, которые обеспечивают безопасность движения как транспорта, так и пешеходов. Контроль за выполнением настоящих правил возложен на госавтоинспекцию.

В этих правилах сказано, что все водители транспорта должны строго выполнять указания работников госавтоинспекции, которые заинтересованы в обеспечении безопасности движения. К сожалению, некоторые водители в нашем районе, зная об этом, злостно нарушают правила движения и уклоняются от выполнения требований работников милиции. Так, например, водитель мотоцикла А. Ф. Агафонов на мотоцикле в нетрезвом состоянии развил высокую скорость на улице, едва не сшиб прохожего. Он уехал, но впоследствии был задержан сотрудниками милиции. Народный суд Кумертауского района осудил А. Ф. Агафонова на 10 суток.

20 сентября Ф. И. Ковинец, работающий слесарем на ремонтно-механическом заводе производственного объединения «Башкируголь», управляя мотоциклом без водительского удостоверения и, проезжая через рабочий поселок Пятки, превысил скорость. Сотрудники ГРОВД подали ему сигнал остановки. Однако он умышленно не остановился. Впоследствии дерзкий мотоциклист все-таки был задержан. Народный суд приговорил Ф. И. Ковинца к одному месяцу исправительных работ с вычетом из заработной платы 20 процентов.

Мне бы хотелось еще раз напомнить любителям быстрой езды о том, что ни одно нарушение правил дорожного движения не остается безнаказанным.

А. ВОРОТНИК,
начальник госавтоинспекции.

И такое случается...

14 сентября 1975 г. в дежурную часть отдела внутренних дел поступило сообщение от фельдшера скорой помощи о том, что в приемный покой доставлена с сотрясением головного мозга гражданка Мустаева Миннифа Гильмитдиновна, которую, по ее словам, в посадке, недалеко от железной дороги, избили неизвестные парни.

По получении сообщения сотрудники милиции выехали на место происшествия. Необходимо было немедленно выявить приметы преступников, собрать о них данные.

В своем объяснении потерпевшая написала: «В пути следования на работу мне повстречались трое парней, которых в темноте я не разглядела, но помню, что один из них высокого роста, худощавый, в светлой рубашке, а остальные двое поменьше ростом. Высокий спросил:

—Тетя, у тебя есть деньги?

—Нет, я иду на работу,—ответила я.

Тогда один из них, стоявший справа, ударил меня по голове, я упала. Они втроем начали бить меня руками и ногами, требовали денег и обшарили карманы. Нашли 10 копеек, но их не взяли. Порвали плащ, я сильно кричала. Подбежал мой муж и остановил проходящий паровоз».

Много времени и энергии потратил лейтенант милиции М. И. Богодулов на поиски преступников.

Впоследствии выяснилось, что преступником-то оказался муж. Опрошенная дочь Мустаевой, а также ее супруг Мустаев Р. Б. рассказали, что никаких парней не было и объяснение пострадавшей выдумано от начала до конца. Мустаеву на железной дороге избил муж, и она, чтобы скрыть семейный скандал, выдумала несуществующих трех парней. В поисках вымышленных преступников было потеряно очень много времени. Гражданка Мустаева, стремясь скрыть действительного преступника, совершила заведомо ложный донос и тем самым ввела милицию в заблуждение. Подобные действия граждан влекут за собой наказание по ст. 180 УК РСФСР лишением свободы на срок до двух лет или исправительными работами на срок до одного года.

Учитывая, что Ф. Мустаева в своем заведомо ложном доносе не назвала какое-либо лицо и от доноса не пострадала честь других людей, материал следствия был направлен в товарищеский суд предприятия, где она работает.

Р. ХАСАНОВ,
заместитель начальника Кумертауского ГРОВД.

Хулиганы

До сих пор в нашем обществе, к сожалению, пока еще не искоренены такие аморальные явления, как пьянство и хулиганство. Благодаря огромной воспитательной работе в учебных заведениях, производственных коллективах количество нарушений общественного порядка заметно уменьшается. Однако есть еще люди, для которых честь и совесть весьма отдаленные понятия. Обратимся к примеру.

Юрию Чередниченко чуть больше тридцати лет. Он закончил институт и трудится горным мастером в угольном разрезе «Кумертауский». Совсем недавно он вместе с приятелем, тоже мастером разреза, М. Уметбаевым изрядно хлебнул спиртного. Но этого количества водки им показалось мало, и они решили продолжить пьянство в ресторане «Кумертау». Шатаясь и поддерживая друг друга, они добрели до входа в ресторан. Однако здесь им путь преградила дружинница Венера Курашова. Она спокойно предупредила собутыльников о том, что им следует идти домой. Однако Чередниченко и Уметбаев начали выталкивать девушку из фойе, а последний ударил ее.

Оба воинственных друга были доставлены в санпедвытрезвитель, а спустя день предстали перед народным судом. За аморальное поведение в общественном месте и оскорбление дружинницы Уметбаев был осужден на 1 месяц исправительно-трудовых работ, получил по заслугам и его приятель.

Вот такая дружба с зеленым змием привела людей к серьезному правонарушению.

А. ФИЛАТОВ,
старший инспектор милиции.

В рюмке водки и богатыри тонут

До сих пор в нашем быту не исчезли так называемые «питейные» традиции, сущность которых заключается в том, что люди привыкли отмечать выпивкой различные встречи, получение зарплаты, премий, стипендий, покупки в магазинах. И как-то считается неудобным отказываться от столь заманчивых «событий». К сожалению, на пьяных посторонние часто смотрят снисходительно—мол, с кем не бывает.

А ведь каждому известно, что алкоголь тысячами нитей связан с правонарушениями. В результате злоупотребления спиртными напитками происходит моральная деградация личности, интересы и запросы людей становятся примитивными, притупляется эмоциональное восприятие окружающей среды, развиваются такие отрицательные черты характера, как безволие, распущенность, жестокость, цинизм.

Об этом красноречиво свидетельствует такой факт. Двое подростков—Александр Ершков и Михаил Лапин—учащиеся ГПТУ-51, были направлены для прохождения практики в г. Уфу. Отработав там несколько дней, они на выходной приехали в Кумертау к родителям. В честь приезда ребята крепко выпили, после чего пошли бродить по улицам. Вскоре к приятелям примкнул ранее судимый Николай Ипринцев.

Парни подошли к магазину № 34 по улице Вокзальной, где встретили другого подростка—Рискулова. Ипринцев неожиданно ударил Рискулова. Тот упал. И тут на него напала вся тройка хулиганов. На шум прибежали дружинники из ГПТУ-51, разняли дерущихся и оказали первую помощь пострадавшему.

Хулиганы были задержаны и осуждены на 15 суток. Вот так закончилась молодецкая потеря пьянства молодых парней. А ведь этого могло и не быть, если бы ребята не были пьяны. Вот почему водка является первостепенной опасностью, особенно для подростков, она всегда приводит их к опасным нарушениям общественного порядка. Ибо справедливо говорится в народе, что в рюмке водки и богатыри тонут.

А. ГУМЕРОВ,
старший лейтенант милиции.

Пионерия на марше

В праздничной обстановке проходила торжественная линейка пионеров-активистов городских школ под девизом «Берем с коммунистов пример». В этом мероприятии приняли участие, председатели советов отрядов и члены советов дружин.

На линейке были подведены итоги прошедшего учебного года. Об очередных задачах в деятельности отрядов и дружин на достойной встрече XXV съезда КПСС ребятам рассказала секретарь горкома комсомола С. И. Гречкина. Затем состоялся ритуал посвящения юных ленинцев в пионеры.

По окончании торжественной линейки пионеры приняли обязательства, основные пункты которых гласят: учиться на совесть, бороться за прочность знаний; каждому отряду включиться в экспедицию «Моя Родина—СССР»; в счет операции «БАМу—пионерские рельсы» собрать каждому не менее 25 килограммов металлолома; создать в дружинах общественные фонды учебников; каждому отряду — трудовой объект; создать во всех дружинах интернациональные уголки, каждому пионеру—газету «Пионерская правда» и другие.

Ф. ПАВЛОВ.

СПОРТ

Баскетбол

В Кумертауском политехническом училище проходят соревнования баскетбольных команд на первенство города.

В воскресенье особенно упорной была борьба на баскетбольной площадке между сборными училища и горнопромышленного техникума. В основное время ни одному из соперников не удалось выйти вперед. Игра закончилась со счетом 48:48. Но вот в коротком дополнительном поединке победу с результатом 58:52 вырвали баскетболисты училища.

В этот же день команда спортсменов производственного объединения «Башкируголь» должна была встретиться с баскетболистами ГПТУ-51. Однако последние на встречу не явились. Им записано поражение. В турнире пока лидируют спортсмены училища.

Л. КОБЕЛЬКОВ.

НОВЫЕ ФИЛЬМЫ

ИЩУ МОЮ СУДЬБУ

«Наш фильм—антирелигиозный, —говорит режиссер Анда Манасарова.—Но нам его тема представляется шире. Нас интересовала антирелигиозная тема по существу, если понимать под религией определенную жизненную философию. Речь идет о таком распространенном мироощущении, которое принято называть созерцательным.

Внешне такой взгляд привлекателен тем, что он содержит в себе известную поэтичность, мягкость. Люди этого рода, как правило, добры, легко ранимы, душевно подвижны. Поэтическая созерцательность и самоуглубленность, помноженные на незащищенность, честность и юношескую незрелость—вот слагаемые характера, равно способные привести человека и к сотворению добра, и к совершению зла. Когда молодой человек свято верит, что существует некая справедливость сама по себе, добро само по себе, не зависящие от воли людей, то мироощущение вырастает в расплывчатое мировоззрение, крайним выражением которого неизбежно является идея бога. Поэтому юность требует предельно внимательного и сердечного участия—без окрика и без снисходительного покровительства, за которыми всегда стоят или невежество, или равнодушие, а чаще и то и другое вместе. И делая свой фильм, мы думали о том, что борьба за человеческую душу против фанатических представлений о душе нам так необходима сегодня».

Действительно, перед нами произведение нешаблонное, примечательное многими своими особенностями, симптоматичное сегодняшнему переходу нашего кино. Зритель вдумчивее может второпях счесть ее рядовой «антирелигиозной драмой», из тех, что косяком прошли по нашим кинотеатрам несколько лет назад. И будет неправ. Хотя религия—основной вопрос для каждого из персонажей фильма, так что любые нарушенные чувства героев, любые оттенки привязанностей иногда прямую связываются с тем, веруешь ты в бога или нет,—тем не менее смысл фильма этим не исчерпывается. Создатели картины вовсе не стремятся доказать, что с амвона к пастве обращается лишь прожженный мошенник, а доверчиво слушают его слова лишь выжившие из ума старухи да свихнувшиеся чудаки. Все сложнее...

В фильме заняты известные актеры советского кино Георгий Жженов и Майя Булгакова, молодые артисты Эдуард Марцевич, Галина Напольских и другие.

В кинотеатре «Горняк» фильм пойдет с 1 октября.

КАЛЕНДАРЬ ПРИРОДЫ

Погрустнел, обеднел лес...

Октябрь—второй месяц осени. Название «октябрь» происходит от латинского слова «окто», что значит восемь.

В народе об октябре много примет и пословиц: октябрь—грязник, ни колеса ни полоза не любит; в октябре и лист на дереве не держится, в октябре землю кроет—где листком, где снежком.

Осень хозяйничает вовсю. Только из разноцветной ласковой она превращается в серую и холодную. Все чаще и чаще льет дождь, воет в поле ветер и чутная тишина поселилась в грустном саду.

Долгота дня уменьшается на 2 часа 15 минут: 1 октября—11 часов 36 минут, 31 октября—9 часов 22 минуты.

А в Арктике в это время зима: метет пурга, временами играют сполохи, наступает долгая полярная ночь. Наступает зима и в северной таежной полосе Союза. Замерзают реки, озера, пруды, устанавливается снежный покров.

Отлетают гуси и утки. На смену отлетающим перекочевывают с севера чечетки, свиристели. Приближаются к жилью человека из лесов сороки, синицы, снегири.

В октябре в средней полосе России, на Урале еще цветут некоторые растения. До снега цветет мелкими пятилепестковыми белыми цветочками исколка, а рядом с нею вы увидите белые же, но четырехлепестковые цветки крупки. Сейчас можно встретить по обочинам дорог на паровых полях полевые анютины глазки, розовые цветочки зубчатки.

Много интересного по осенним полям и лугам. Увидев цветущие растения—проявите любопытство, постарайтесь узнать, которое из них цветет вторично, у которого две сезонные формы, осенняя и летняя, или весенняя.

Погрустнел, обеднел лес, просыпал свое золото на землю. Но и оно теперь не сверкает—поблекло. Только выглянет солнце, разгонит тучи и забегают в рощах веселые «зайчатки». И кажется, что лишь вчера стаял снег и деревья вот-вот выбросят яркую зелень.

Продолжается линька у лисиц, белок, зайцев, горностаев. Барсуки тщательно чистят свои норы, с наступлением холодов залягут в спячку. Бобры тоже готовятся к зимовке—таскают в свои убежища кору, ветки осины, ивы, тополя.

В это время вы можете увидеть на болоте стаи пестрых птиц. Часть из них белые, остальные серые с большими пятнами или белые с серыми крапинками. Это куропатки, только некоторые птицы не успели еще одеться до конца в свои белые зимние шубки.

Непостоянна октябрьская погода. Вот уже ветер пригнал низкие тучи и хмурый дождь принялся умывать лес, готовить его к зимнему сну. Как говорит народная пословица: «В осеннее ненастье семь погод на дворе: сеет, веет, крутит, мутит, сверху льет и снизу метет».

По непостоянству и неприветливости октябрь сравнивается с мартом. А французы все три осенних месяца называют туманными, видимо, из-за грязи и темноты в это время.

Последние плоды и ягоды дарит нам осень. В глубокую ее пору издалека видим на опушке леса рубиновые гроздья рябины. До заморозка ее ягоды горьки. Но вот ударили первые утренние заморозки и ягоды потеряли свою терпкость—теперь нет лучше осеннего подарка.

Осенним черными стали плоды крушины—небольшого дерева с раскидистой кроной и гладкой почти черной корой. На вкус они приторно сладкие, но запомните: есть их нельзя—можно отравиться.

С каждым днем чувствуется в октябре приближение зимы, снегопада.

Давно улетели насекомоядные птицы. Кричат последние стаи грачей—до свидания, до будущей весны! Улетают на юг они последними, а прилетают в родные для них места раньше других перелетных птиц, как только появляются проталины.

Октябрь—месяц первого снега, первых холодов. О приближении холодов предупреждают ветер и облака. Южные ветры обещают тепло, но если вдруг подули северные ветры—надо ждать холодов, которые придут вслед за низкими темными облаками.

Предсказать завтрашнюю погоду вам поможет и луна. Если ночью около нее появились круги большого диаметра—будет мороз, холод стянет ледком лужи и оденет в иней ветки деревьев.

Но вот около луны появился красноватый круг, он еще неполный, края его расходятся, круг как бы разорван. Это бывает перед ветром и снегом.

Трудное наступило время для наших пернатых друзей. Теперь по утрам они все настойчивей напоминают нам о том, что надо класть в кормушки ягоды рябины, семена клена, ясеня, дыни и арбуза, пшено, хлебные крошки, кусочки свежего сала.

А в деревне в это время золотая пора, урожай в закромах, запасены корма для домашних животных.

Затих гул машин в поле. Позади дни напряженного, горячего крестьянского труда в заботах. Теперь можно подвести итоги, наметить планы на будущий год.

Н. БОЙЧЕНКО.

Мебель из... оленьих рогов

Лось—крупнейший представитель семейства оленей может своими лопатообразными рогами с острыми отростками и размахом почти в полтора метра сразить любого врага. В старину охотники любили украшать рогами лесных великанов свои жилища, подчеркивая этим особое значение добычи и собственное бесстрашие и мужество. Были и умельцы на Урале, готовившие из рогов художественные вещи и украшения, а порой даже мебель.

Три редчайших кресла из оленьих рогов обнаружены на южном Урале и помещены в краеведческий музей города Сатки. Два из них напоминают собой маленькие садовые скамейки для отдыха в уютном зеленом уголке. Мастерски подобранные рога своими лопатообразными плоскостями образуют сиденье, спинку, подлокотники по сторонам. Кованые ножки упираются в пол отростками. Третье кресло еще более изящное с высокой изогнутой спинкой и изумрудным бархатным сиденьем сделано из рогов благородного оленя. По воспоминаниям местных старожилов, подобные кресла можно было увидеть в домах богатейших уральских купцов—золотопромышленников.

Лосей в этом горно-лесном крае водилось множество, и рога в старину было добыть не так уж трудно. Хищнической охотой этих животных почти истребили. Но за годы Советской власти лосиное поголовье здесь снова умножилось. Порой лесные великаны вредят местным хозяйствам. Поэтому в нынешнем году только в одном Саткинском районе Южного Урала было отстреляно по лицензиям пятнадцать лосей.

(Корр. ТАСС).
г. Сатка.

Редактор Э. Ю. ТАГИРОВ.

Объявления

КИНОТЕАТР «ГОРНЯК». 30 сентября—«Вей, ветерок». Нач. в 12, 14.20, 16, 18.20, 20.10, 22 часа. С 1 октября—«Ищу мою судьбу».

Кумертауский горномеханический техникум объявляет дополнительный набор учащихся на 1975—1976 учебный год на вечернее отделение по следующим специальностям на базе 10 классов:

—открытая разработка месторождений полезных ископаемых—срок обучения 3 года 6 месяцев;

—обработка металлов резанием—срок обучения 3 года 3 месяца.

Вступительные экзамены с 10 по 20 ноября 1975 года.

Зачисление в состав учащихся—с 21 по 24 ноября.

Начало занятий с 1 декабря 1975 года.

При зачислении учащихся по специальности «Открытая разработка месторождений полезных ископаемых» преимуществом пользуются рабочие предприятий, относящихся к Министерству угольной промышленности СССР.

Кумертауской фабрике химчистки требуется на постоянную работу кочегар котельной, имеющий право работы на паровых котлах на газовом топливе. Оплата по штатному расписанию.

Обращаться к уполномоченному по использованию трудовых ресурсов—ул. Комсомольская, 35, или к администрации фабрики в часы занятий.

СУ-3 треста «Востокнефтепроводстрой» требуются на постоянную работу: каменщики, плотники, штукатуры-маляры (3—4 разряда), монтажники конструкций. Малосемейным и одиноким предоставляется общежитие.

Проезд до места и обратно на служебном автобусе Обращаться: ст. Кончура, СУ-3 или к уполномоченному по использованию трудовых ресурсов —ул. Комсомольская 35.

ОРСУ «Башкируголь» требуются на постоянную работу опытная машинистка, диетсестра, продавцы, повара, кондитеры, экспедиторы, рабочие кухни, швейная, гардеробщица, грузчики, охранники.

Обращаться в отдел кадров ОРСа (2-ой Советский переулок, 2) или к уполномоченному по использованию трудовых ресурсов—ул. Комсомольская, 35.

Кумертауской ПМК-4 треста «Башбытремстрой» требуются на постоянную работу каменщики, плотники, штукатуры-маляры, начальник участка, бухгалтер, шоферы. Оплата сдельная.

Справляться по адресу: улица 9-ая Северная, 19, телефон 38—16, или к уполномоченному по использованию трудовых ресурсов—ул. Комсомольская, 35.

Кумертауской школе-интернату № 2 требуются техички. Оплата по штатному расписанию.

Дирекция, партком, рабком Куюргазинского совхоза скорбят по поводу трагической смерти

КИБИТКИНА
Николая Григорьевича

и выражают искреннее соболезнование его родным.

Коллектив Кумертауской ТЭЦ скорбит по поводу смерти

ЧЕРНЯВСКОЙ
Александры Ивановны

и выражает искреннее соболезнование ее детям.

Газета выходит три раза в неделю: во вторник, четверг, субботу, на русском и башкирском языках.

ТЕЛЕФОНЫ: редактор—34—60, зам. редактора, отдел партийной жизни и ответ. секретарь—39—83, зам. редактора по дубляжу, переводчики и промышленно-транспортный отдел—37—35, отдел сельского хозяйства и науки—39—78.

АДРЕС РЕДАКЦИИ: 453350, г. Кумертау, улица Гафури, 26.

Кумертауская типография Управления по делам издательств, полиграфии и книжной торговли Совета Министров БАССР.