Пролетарии всех стран, соединяйтесь!

ПУТЬ ИЛЬИЧА

ОРГАН КУМЕРТАУСКОГО ГОРКОМА КПСС, ГОРОДСКОГО И РАЙОННОГО СОВЕТОВ НАРОДНЫХ ДЕПУТАТОВ БАШКИРСКОЙ АССР

ГАЗЕТА ИЗДАЕТСЯ С 1935 ГОДА

№ 79 (5368) | ВТОРНИК, 3 июля 1990 года.

В ЧИСЛЕ ЛУЧШИХ

Колхоз «Путь к коммунизму» по молочному поголовью занимает одно из ведущих мест в районе — в хозяйстве свыше 1000 коров. Животноводы и специалисты колхоза хорошо подготовились к пастбищному периоду, чтобы, используя благоприятное время года, получить больше продукции.

На арендную форму работы решил перейти коллектив молочного комплекса, где сосредоточено основное дойное стадо. Правда, договор между арендаторами и правлением пока не подписан. Причина в следующем: на комплексе имеется неустановленное, т. е. бездействующее оборудование, которое арендаторы не хотят принять на свой баланс и платить за что деньги, на чем настаивает колхозная бухгалтерия. Надо думать, все образуется, и согласие будет достигнуто.

Что касается животноводов комплекса, то они настроены получить хорошие результаты. Ставят перед собой задачу довести годовой надой молока до 3000 кг от коровы. В эти дни надаивают по 12 кг молока от коровы — на килограмм больше прошлогоднего. Все это благодаря старательности доярок, скотников, специалистов комплекса.

— Все операторы доения работают хорошо, — говорит главный зоотехник колхоза Ришат Габбасов. За пять месяцев от каждой коровы получено в среднем почти по 1200 килограммов молока. Валовой надой по группам превысил 400 т молока, а к концу года он может достичь 1000 т.

Доярка Лидия Григорьева надоила от каждой коровы закрепленной группы по 1354 кг молока, а всего 488 центнеров. Следом за нею по результатам надоев идет Людмила Григорьева, получившая 483 центнера продукции.

Коллектив комплекса — в числе передовых в районе, а его руководитель Р.Шафиков занесен на районную Доску почета.

М. СУЛТАНОВ,
селькор.

АВТОКОЛОННА: дела и люди

И ВЕТЕРАНЫ, И МОЛОДЕЖЬ

Автоколонна № 1832 — предприятие в городе известное. И не только объемом производства. Коллектив старейший, с хорошими традициями. И хотя автоколонна переживает нелегкие времена, традиции эти поддерживаются и ветеранами, и молодежью. Главная из этих традиций — верность коллективу, верность профессии и умение дорожить маркой предприятия.

МИХАИЛ Воронцов (на снимке справа) и Петр Стуалов — ветераны автоколонны, отличные мастера своего дела. Михаил Федорович шофером с 1956 года. Петр Павлович с 1957-го. Много поощрений и благодарностей у обоих, но одна из самых дорогих и ценных — почетный знак «За безаварийную работу». Это, как считают в шоферском кругу, признание высокого профессионализма и большого опыта.

ВЕНЕРА Гайцанова — нормировщица. Причем неплохая и в коллективе это признают, но особое признание у товарищей своих Венера получила как активная спортсменка. В свое время она окончила физкультурное отделение Кумертауского училища и хотя сменила профессию, спорт не бросает. Получает от этого радость сама и доставляет радостные минуты коллегам своими победами в соревнованиях. Не зря болеют за Венеру кумертауские транспортники в числе ее успехов и последняя уверенная победа в состязаниях по многоборью на первенство Башавтотранса. А уже у Венеры — семья, двое детей. Славный пример для молодежи!

К тому же Венера в бытность своей работы на бройлерной фабрике получила медаль «За трудовую доблесть». Скромная вроде бы награда, но она очень гордится ею — на ней большой труд.

СТОЛОВАЯ автоколонны небольшая, но любят здесь обедать транспортники. Автомобилисты — народ, конечно, привычный в дорогах к разным пищевым точкам, может, поэтому работницы столовой стараются для них хорошо приготовить: пусть хоть у себя в родной столовой хорошо покушают. Очередной «вкусный» сюрприз для работников к обеду готовят сегодня сотрудники столовой (слева направо): Г. Розенталь, О. Баранова, Н. Тулиганова, Т. Хафизова.

Фото и текст
М. КУЗЬМИНА.

В президиуме районного Совета

МЕДИЦИНСКОЕ ОБСЛУЖИВАНИЕ СЕЛЬЧАН: неотложные задачи дня

Вопрос «О мерах по дальнейшему улучшению медицинского обслуживания населения и укреплению материально - технической базы здравоохранения в районе» был внесен на обсуждение президиума районного Совета постоянной комиссией райсовета по здравоохранению, соцобеспечению, физкультуре и спорту, охране материнства и детства. Члены этой комиссии во главе с ее председателем главным врачом Мурапталовской больницы Р. Р. Юзбарисовым побывали в Ермолаевской районной, Свободинской и Мурапталовской участковых больницах, ряде фельдшерско-акушерских пунктах района. Беседы с медицинскими работниками, больными, населением района позволили более подробно обрисовать общую картину состояния медицинского обслуживания сельчан и того, как следует его дальше улучшать.

Активное участие в подготовке вопроса для обсуждения на заседании президиума приняли члены постоянной комиссии Р.С Аюпова, Л. Р. Мустафина, А. Я. Кутлуахметов. На заседании, кроме медработников, участвовали председатели ряда сельских исполкомов и руководители хозяйств.

Заслушав и обсудив информацию заместителя главного врача центральной районной больницы В. Г. Ибрагимовой, президиум районного Совета отметил, что местными Советами, колхозами и совхозами района. ЦРБ проделана определенная работа по укреплению материальной базы здравоохранения и улучшению медицинского обслуживания сельского населения. За последние 3 года открыты врачебные амбулатории в Таймасово, Зян-Ишметово, фельдшерские пункты в Маломусино, Лапе, Юшатырме, Покровке, Купанбаево, Якутово. Согласно разработанной в районе программе «Здоровье» ведется строительство амбулатории в Шабагише. В течение двух ближайших лет планируется открыть врачебные амбулатории в Бахмуте, Крикли-Илюшкино, в перспективе — в Старой Отраде и Абгуне. В результате все центральные усадьбы колхозов и совхозов будут располагать врачебными амбулаториями.

На территории района функционируют 3 больницы на 255 коек. За два последних года произведен капитальный ремонт Свободинской участковой и Ермолаевской районной больниц. В этом году начат капремонт Мурапталовской больницы. В основном, все лечебно-профилактические учреждения района имеют центральное или электрическое отопление.

Медицинская помощь жителям района оказывается по 26 видам. Обеспеченность койками на 10 тыс. населения 136 (в республике — 135).

Улучшилось оказание стоматологической помощи. Открыто зубопротезирование в Мурапталовской больнице, начали функционировать зубные кабинеты в Свободинской больнице и Яушибетовской врачебной амбулатории. В этом году планируется открыть зубной кабинет в Отрадинском фельдшерском пункте.

Есть некоторые положительные сдвиги в комплектовании больниц и ФАПов медработниками.

Вместе с тем материальная база районного здравоохранения нуждается в серьезном улучшении.

В аварийном помещении располагаются фельдшерские пункты в Новомусино, Михайловке. В приспособленных помещениях без соответствующих условий работают фельдшерские пункты в Марьевке, Калтаево, Кингере, Якутово. До сих пор не начато строительство фельдшерского пункта в Тюкайово. Отсутствуют фельдшерские пункты в половине населенных пунктов района, чем вызывается недовольство жителей малочисленных деревень.

В перспективе потребуется строительство нового здания для Ермолаевской больницы. Приходит в негодность канализационные сети больницы, рушатся стены. Требует расширения и ремонта поликлиника.

Текучесть кадров среди медработников в районе по-прежнему остается высокой. Не хватает терапевтов в Ермолаевской больнице. Нет врача в Таймасовской врачебной амбулатории. Та же участь у открывающейся Бутульчанской амбулатории.

Серьезную тревогу вызывает рост детской смертности. По району в прошлом году она составила 19.9 процента (в 1988 г.—17,7). Снизилась рождаемость. Смертность, в целом составила 11.2 процента (в 1988 г. — 10.6).

В первом квартале текущего года произошел рост заболеваемости среди работающих. В структуре заболеваемости наибольший удельный вес занимают простудные заболевания, болезни периферической нервной системы, травмы. Основная причина роста заболеваемости — отсутствие должных условий труда и отдыха.

Неудовлетворительно проходят профосмотры, флюорографические осмотры. Руководители хозяйств не проявляют должной заботы об обеспечении явки своих работников на эти осмотры.

Плохо обеспечены лечебно-профилактические учреждения района отдельными медицинскими инструментами и оборудованием. Например, в Ермолаевской больнице в зубном кабинете нет сухожарового шкафа, в Свободинской больнице — автоклава, не хватает шприцев. Аптеки не готовят дистиллированную воду для фельдшерских пунктов. Большое количество жалоб во время посещения больниц было высказано по поводу отсутствия многих лекарственных препаратов.

В неудовлетворительных условиях работают аптеки Ермолаево и Свободы. В некоторых фельдшерских пунктах свободинской зоны лекарства имеются лишь 60—80 наименований.

Медленно решаются вопросы телефонизации фельдшерских пунктов района. Не установлены телефоны в шести пунктах, а имеющийся телефон в Новомусинском ФАПе не работает.

Некоторые сельские Советы не уделяют должного внимания вопросам укрепления материальной базы ФАПов, улучшению медицинского обслуживания населения. Так, в трех фельдшерских пунктах Горного сельсовета нет холодильников, не решен вопрос с тепловым режимом в Маломусинском фельдшерском пункте.

Президиум районного Совета принял по обсуждаемому вопросу развернутое решение. Подчеркнута необходимость, чтобы исполкомы сельских и поселкового Советов, руководители хозяйств, ЦРБ приняли меры по дальнейшему укреплению материально-технической базы лечебно - профилактических учреждений района. Для чего вели бы строительство фельдшерско-акушерских пунктов только по типовым проектам и до конца сессии (1995 г.) добились открытия врачебных амбулаторий во всех центральных усадьбах хозяйств.

Исполкому Горного Совета, дирекции совхоза «Таймасовский» необходимо решить вопрос строительства в 1990—1991 годах Новомусинского фельдшерско - акушерского пункта, до сентября 1990 года наладить нормальный тепловой режим в Маломусинском фельдшерском пункте. К этому же сроку должен обеспечить необходимый тепловой режим в Покровском медпункте исполком Бахмутского сельсовета.

В задачу исполкома Свободинского сельсовета входит решение вопросов о расширении в этом году аптеки в с. Свобода и завершении до ноября текущего года строительства Тюкаевского ФАПа, а также оказание необходимой помощи в ремонте Свободинской больницы.

Исполкому Зян - Ишметовского сельсовета, дирекции совхоза «Кызылдарский» необходимо будет перевести фельдшерский пункт в Михайловке в другое помещение, решить вопрос строительства фельдшерского пункта в Марьевке (до 1995 г.), изыскать возможность для предоставления помещения под аптеку в Зян-Ишметово.

В целях решения кадровой проблемы в здравоохранении района ЦРБ, исполкомам сельсоветов следует больше обращать внимания профориентационной работе с выпускниками школ, готовить свои кадры путем направления стипендиатов хозяйств в медицинские вузы и училища.

В задачу руководства районного узла связи входит завершение в этом году телефонизации фельдшерских пунктов.

Райпо, директора торговых предприятий должны обеспечивать продуктами питания детские и лечебные учреждения в первую очередь.

Требует улучшения санитарно-просветительская работа среди жителей района, в том числе и по вопросам профилактики заболеваний.

Эти и другие пункты решения будут находиться под контролем постоянной комиссии районного Совета.

Жилищная проблема: отклики на газетные публикации

ЖИТЬ В ХОРОШЕМ ДОМЕ КАЖДОМУ ХОЧЕТСЯ

Отрадно, что редакционная почта в последнее время стала заметно активной в социальном плане. И особенно ценны письма-отклики на газетные публикации. Значит, действует обратная связь, газета задела за живое. Примечательно и то, что в письмах-откликах не только содержится несогласие с мнением предыдущего автора, но и предлагаются свои предложения, приводятся веские аргументы в защиту собственных доводов.

Приводим два письма-отклика на выступление в нашей газете депутата городского Совета Ф. Шамрая на острую, злободневную тему—жилищную («Путь Ильича», № 69, «Как решить...»)

ФИНАНСЫ И РЕАЛЬНОСТИ

Меры, которые предлагает товарищ Шамрай, никоим образом не решат жилищную проблему в городе. Выручка от налогов за излишнюю жилую площадь (даже в таких больших размерах, как предлагает автор публикации, — 20 рублей за квадратный метр) не обогатит финансами строительство жилья.

Кроме финансовой стороны, предлагаемый Ф. Шамраем путь ошибочен и по другой причине. Лишнюю жилую площадь имеют сегодня в большинстве люди престарелые, первостроители нашего города. Сколько лет бедовали они в палатках и бараках, прежде чем дождались престарелых, рассчитывая на выросшую семью квартиру. И не просто дождались, а заслужили, заработали многолетним трудом. Но вот прошли годы, разлетелись дети из родительского гнезда, и стало оно просторным для оставшихся вдвоем старичков. Таким образом и образовалась излишняя жилая площадь, обладатели которой предлагается поменять квартиру на меньшую. Но давайте посмотрим, в самом ли деле, излишняя у стариков жилплощадь, если к ним то и дело приходят и приезжают дети и внуки. И правомерно ли требовать, чтобы дед с бабкой на старости лет снова перебрались в тесное жилье и привечали своих родных в однокомнатной квартире?

Думается, это было бы не верно. Забота о ветеранах, о старожилах города не должна быть наносной. Здесь надо подходить к каждой конкретной семье отдельно, кому какой вариант удобен. Пожелают старики поменять свою квартиру на меньшую — пожалуйста. Но ставить всех их в безвыходные условия, принуждать к обмену будет нечеловечно.

Депутат Шамрай сочувствует живущим в малосемейных общежитиях, это похвально. Я тоже ратую за улучшение жилищных условий и у меня на душе было бы куда приятней, если бы все люди имели хорошее жилище.

Выход из сложного положения подсказывает известное постановление Совета Министров СССР о продаже в личное пользование домов и квартир государственного жилого фонда. Вот здесь как раз мы и найдем те деньги, которые позволят расширить строительство жилья. Не раздавать безвозмездно жилой фонд города, а продать в личную собственность по остаточной стоимости (за вычетом амортизационных отчислений).

При таком решении вопроса владелец дома или квартиры вправе распоряжаться по своему усмотрению принадлежащей ему лишней площадью. Он может ее продать, подарить, передать по наследству.

Кроме того, городской Совет должен предусмотреть следующее положение: приобрести дом или квартиру может горожанин, проживающий в нашем городе или районе не менее десяти—пятнадцати лет. Это положение исключило бы возможность приобретения домов или квартир из городского, государственного жилого фонда различного рода проходимцам.

А. ЧУГУНОВ,
ветеран войны и труда.

СЕМЬ РАЗ ОТМЕРЬ...

Правильно отметил Ф. Шамрай, что одни горожане ютятся в тесных квартирах, другие живут в роскошном просторе. Вторых условно можно разделить на две категории. Первая — престарелые люди, от которых ушли в самостоятельную жизнь дети, и вторая — представители руководящего состава, которым легко даются квартиры, причем часто — с излишней жилплощадью.

Чтобы навести хотя бы относительный порядок и добиться справедливости, нужен поквартирный обход. Выявленным владельцам квартир с жилой площадью, превышающей норму в два—три раза, надо предложить квартирообмен.

Что касается цены за излишнюю жилплощадь (выше 15 квадратных метров), предлагаемую Ф. Шамраем, то с ней я категорически не согласен. Откуда взята столь астрономическая цифра 20 рублей за квадратный метр? И как применять эту цену к одинокому пожилому человеку, проживающему в однокомнатной квартире? Ведь если посчитать занимаемую им общую площадь, неизбежно окажется больше пресловутых пятнадцати квадратных метров. И хватит ли у пожилого человека его скромной пенсии, чтобы уплатить за квартиру, останется ли у него что из его нищенского бюджета на другие жизненные нужды?

Плату за лишние квадраты увеличивать несомненно нужно. Только надо подходить к этому делу разумно, реально, иначе жилищное новшество ударит по карману в первую очередь и без того бедствующих людей, загонит их в нищету.

Уверен, что необдуманное предложение Ф. Шамрая о слишком высокой цене за лишние квадраты никто не одобрит, не поддержит. Вопрос этот серьезный, и прежде чем его решать, надо обдумать всесторонне, учесть все до тонкостей, а не предлагать прямо - таки спекулятивный путь его решения. Тут не мешало бы посоветоваться с законодательными органами, прежде чем выступать в газете.

М. ДУБАНОВ,
инвалид Великой Отечественной войны.

Как нас обслуживают?

Заботой об улучшении качества торгового обслуживания населения нашего города, увеличении объема и расширении его ассортимента было продиктовано выделение из ОРСа «Башкируголь» самостоятельного комбината общественного питания.

Преодолеть ведомственный барьер

Проблемы от разделения

Первые результаты работы КОПа — неплохие. Так, по итогам работы пяти месяцев текущего года план товарооборота выполнен на 112 процентов. На 6,5 процента возрос в сравнении с прошлым годом выпуск собственной продукции.

Перед комбинатом общественного питания стоит задача увеличения удельного веса собственной продукции, пользующейся повышенным спросом у населения в условиях дефицита кондитерских изделий промышленного производства.

Для выполнения этой задачи необходимо решить ряд проблем по укреплению и расширению материально-технической базы комбината. Недостает, в частности, производственных площадей. Особенно в плачевном состоянии складские помещения комбината. Положение усугубилось после реорганизации ОРСа «Башкируголь», когда площади базы ОРСа были разделены на три части: часть складских помещений отошла горторгу, часть комбинату общественного питания, остальные ОРСу «Башкируголь». В результате такого разделения проблемы, связанные с организацией торговли и общественного питания, еще более обострились.

Вместе с заместителем председателя горисполкома Г. Н. Игралде и начальником комбината общественного питания З. А. Тутаевой мы побывали на базе ОРСа «Башкируголь».

Не входить—опасно для жизни!

Зинаида Алексеевна провела нас в склады, где хранятся продукты комбината общественного питания. В овощехранилище на 200 тонн сыро, перед входом дуло, покрывшаяся зеленой плесенью.

— Не успеваем вычерпывать воду, — пожаловалась завскладом Г. С. Быкова.

Склад для сухих продуктов темный, с низким потолком, в подвале постоянно вода. В ужасном состоянии склад для хранения тары. Дощатое здание по существу рушится: входить страшно. Всюду щели, окна заколочены досками, пол тоже залоснен шаткими досками, по которым идти опасно. А крыша того гляди обвалится. Выйдя из склада на свет божий, вздохнули с облегчением — до такой степени тяжело дышится внутри.

А из холодильных камер базы одновременно из одного входа загружаются продуктами машины трех организаций: ОРСа «Башкируголь», горторга и комбината общественного питания, что создает определенное неудобство, торормозит загрузку, приводит к неритмичности доставки продуктов в столовые и торговые точки общепита. В распоряжении КОПа две холодильные камеры. В более или менее сносном состоянии камера фруктохранилища на 100 тонн, отсюда тоже с одной двери загружаются три машины. В настоящее время комбинат общественного питания отгородился от горторга металлической сеткой. Провела меня мимо «знаменитого» продовольственного склада, строящегося КуиАПО и завсевавшего печальную славу «долгостроя», с горечью отметила — на крыше продсклада начали расти деревья...

Знакомство с проблемами материально-технической базы комбината общественного питания было продолжено в столовой № 1. Эта столовая является базовой в городе: она обеспечивает мясными полуфабрикатами все предприятия общепита города. Имеет кондитерский цех. Кондитерские изделия столовой поставляются в столовые «Огонек», «Ашхана», «Блинная», столовую школы № 14.

Располагается столовая в приспособленном здании, построенном в 1974 году. Проходы узкие, несмотря на это половину коридора занимают ящики с лимонадом. Стесненно на кухне с одной плитой в кондитерском цехе. В таких условиях столовая перерабатывает на полуфабрикаты 40 тонн мяса, поставляемые во все столовые комбината общественного питания. Ежемесячно реализуется собственной продукции на 21—22 тысячи рублей.

— Мы могли бы и рыбу разночить по столовым,—сказала З. А. Тутаева. — Но нет условий, да и цех по приготовлению мясных полуфабрикатов один на весь город и находится в крайне тесных условиях.

А выход есть...

А, между тем, выход из положения есть. И для того, чтобы увеличить складские и торговые площади комбината, нужно только преодолеть ведомственный барьер.

Два года назад была сдана в эксплуатацию столовая на 150 посадочных мест треста «Башгидрострой».

В составе базы ОРСа «Башгидрострой» картофелехранилище на 1000 тонн, общетоварные склады площадью 1200 кв. метров, холодильные камеры. Однако в связи с тем, что строительство Башкирского водохранилища приостановлено, работает только одна столовая и то с незначительным объемом товарооборота. База ОРСа «Башгидрострой» используется не на полную мощность. Учитывая, что база городской торговли неудовлетворительная, исполком горсовета обратился к управляющему трестом «Башгидрострой» Н. М. Стогову с просьбой рассмотреть и решить вопрос передачи базы Кумертаускому комбинату общественного питания. Убедительным доводом целесообразности такой передачи является то, что база практически бездействует. Из общетоварных складов горторг арендует только 600 кв. метров. Холодильники на 150 тонн полностью бездействуют. Картофелехранилище задействовано только наполовину. А столовая имеет неслабый товарооборот 9 тысяч рублей, что составляет 30,7 процента ее производственных мощностей. Такая информация была получена 21 июня с. г.

Неоднократно обращалась в трест и отдел торговли Совета Министров БАССР с просьбой передать столовую и базу ОРСа Кумертаускому комбинату общественного питания З. А. Тутаева. Однако на все запросы положительного ответа не поступило.

— Мы могли бы открыть здесь рыбный, мясной цеха, обеспечивающие полуфабрикатами все столовые города, кондитерский цех. Можем реорганизовать столовую в вечернее кафе, проводить свадьбы и другие мероприятия, открыть лотошную торговлю, организовать продажу овощей. Установим цистерну с квасом. Да мало ли что можно сделать при такой базе, — говорит З. А. Тутаева.

А столовая действительно превосходная — не чета столовой № 1 комбината общественного питания. В просторной кухне три электрические плиты, электропотел для нагрева воды. Здание столовой двухэтажное, и для подъема и спуска продуктов предусмотрен лифт. Отличная вентиляция. Отдельное помещение для резки хлеба, мясорыбный, овощной, кондитерский цехи, где выпекают воздушные, с причудливой формой торты. Кстати, таких тортов в городских столовых я еще не видела. Складские помещения просторны. Одно из них арендовал горторг для хранения муки.

Эту столовую можно, наверное, поставить в один ряд только со столовой завода «Искра» на 500 мест. Можно, но только в отношении материально-технической базы, а вот в отношении эффективности ее использования...

Фактически заняты в настоящее время в столовой всего 11 человек, из них только 6 являются работниками производства. Товарооборот составляет на 1990 год 108 тысяч рублей, собственной продукции выпускается на 78 тысяч рублей. При этом среднегодовая нагрузка на одного работника кухни по выпуску собственной продукции составляет 13 тысяч рублей (этот же показатель по столовой № 1, работающей в крайне неприспособленных условиях, равен 14 тыс. руб.). Короче, столовая не оправдывает себя, она убыточна, так как площади ее не задействованы полностью.

Что касается работников столовой, то такая работа их, кажется, вполне устраивает: все вышестоящие службы, бухгалтерия, планово-экономическая служба находятся в Уфе. Контроля жесткого за работой столовой нет, а оклады идут.

Но такое положение дел не устраивает нас, горожан, не устраивает работников комбината общепита, буквально задыхающегося без нормальных условий работы.

Так, может, все-таки, в конце-то концов, преодолеем общими усилиями этот пресловутый ведомственный барьер, который в данном конкретном случае служит весьма удобным прикрытием для чьей-то халатности, безответственности и бесхозяйственности.

Г. САМОЙЛОВА.

И в шутку, и всерьез

А ПОЧЕМ НЫНЧЕ ПАР?

Парламент страны бурно обсуждает пути перехода на регулируемый рынок. Депутаты, отстаивая интересы своих избирателей, против даже разового повышения цен на товары и услуги. Наш город, похоже, решил несколько опередить законодателей и проявить инициативу снизу. Привожу самый свежий пример. Над кассовым окном городской бани висит клочок бумаги, на котором почти детским почерком написано: с 11 июня за один час, проведенный в общем отделении, плата 35 коп., за час сауны — пять рублей, а было тридцать копеек и четыре рубля 50 копеек.

Интересно, кто автор этого анонимного шедевра? Из-за отсутствия начальства обращаюсь к полпреду администрации —бабушке-кассиру. Автора бабуля, к сожалению, не называет. Хотя и согласна, что Верховные Советы СССР, РСФСР, БАССР такого повышения цен за услуги сделать не могли. Поэтому говорить на эту тему не хочет. Прибегаю к ходовому в наших краях приему — пугаю исполкомом. Бабуля исполкома не боится. Снисходительно поясняет, что все наоборот, это исполкомовцы боятся пенсионеров.

Пускаю последний козырь: мол, Кумертауская городская баня подрывает устои не очень устойчивого нашего общества — и я доведу этот неприглядный факт до КГБ. Ибо необоснованное повышение цен за услуги в бане вызовет волнение в городе, а если все моющиеся в общественных банях страны поддержат наши справедливые требования, последствия предсказать трудно. Бабуля испугалась. Испуг отразился в ее глазах. Мне даже показалось, что она вспомнила времена НКВД. На меня зашикали. И я, с веником в руке, с мыслями о рынке в голове, встал в хвост длинной очереди в прокуренной приемной общего отделения.

Т. ИШКУЛ.

Возвращаясь к напечатанному

МОЖЕТ БЫТЬ, КТО-ТО И НАЙДЕТСЯ...

Статья «Осталась женщина одна» в номере газеты «Путь Ильича» от 7 июня с. г. многих горожан взволновала. Трудно остаться равнодушным к судьбе одинокой женщины Ерешеевой Тамары Ефимовны, проживающей по ул. Шахтостроительной в доме 35. Многие откликнулись на статью, пришли навестить эту женщину. Однако речь не только об этом.

У нас в городе около двух лет функционирует отделение социальной помощи на дому по обслуживанию одиноких престарелых и нетрудоспособных граждан. У читателей мог возникнуть вопрос: как же так, в городе существует отделение социальной помощи, а женщина осталась одинокой, беззащитной, без внимания.

Это не совсем так. Вот уже больше года сразу после смерти сына Тамара Ефимовна была зачислена на обслуживание на дому. Местная организация общества Красного Креста закрепила за ней патронажную медсестру. Сама Тамара Ефимовна довольна обслуживанием, но нашей помощи ей сегодня, конечно же, недостаточно. Ведь социальный работник приходит, оказывает все необходимые услуги и уходит, а ей необходима посторонняя помощь, как инваливу I группы. Так что просьба автора статьи тов. Ганабиной найти человека для совместного проживания и постоянного ухода за ней остается. Отзовитесь, люди!

Л. ГИЗЗАТУЛЛИНА,
зав. отделением социальной помощи.

НАМУСОРИЛ—УБЕРИ

В конце улицы Лесной, где разместились частные гаражи, творится что-то невообразимое с тыльной стороны построек. Чего только не выбрасывают владельцы гаражей: гнилые овощи и картофель, битую посуду и ветхий инвентарь, старую обувь и баллоны. Словом, сплошная антисанитария. Хламом завалена вся выемка возле проходящей мимо железной дороги Уфа—Оренбург. Пассажиры, видя такое безобразие, наверное, поражаются подобному бескультурью, и что обидно, возможно, так думают обо всех жителях города.

Почему такое получается? Во-первых, потому что владельцы гаражей потеряли чувство ответственности перед людьми и природой, а во-вторых, потому что со стороны соответствующих служб города нет спроса с тех, кто мусорит. Порядок будет только в том случае, когда каждый станет убирать за собой. Вот и надо заставить владельцев гаражей навести этот порядок, и впредь взять за правило: намусорил — убери, имеешь гараж — не захламляй участок рядом. Короче говоря, спрос за чистоту должен быть строгим.

Н. РАЗБАКОВ,
пенсионер.

«Хлеб—всему голова»

—Так говорили наши деды, прадеды, отцы, так говорим мы. Но вдумываемся ли мы в смысл этих глубоких, рвущих душу слов?

Заранее оговорюсь, я не преследую цель быть участником дискуссии: повышать или нет цены на муку и хлебные изделия, я просто хочу высказать боль при виде кусков хлеба и зачерствелых булок в контейнерах для мусора, при виде того, как мальчишки пинали булки и бублики. А когда я сделал им замечание, презрительно сказали: «Иди, дед, своей дорогой!»

Кто виноват в равнодушии наших детей к хлебу? Детский сад, школа, родители... Наверное, все вместе взятые.

Простите меня, пожилого человека, за занудство, но я хочу напомнить, конечно, и без того знакомые операции в процессе нескорых хлеб, начиная с зернышка, попадает на наш стол: это вспашка зяби, снегозадержание, закрытие влаги, посев зерна, уборка комбайном, перевозка на тоне, размол зерна... А на хлебокомбинате сколько процессов, затем перевозка продукции в магазин и т. д. представляете, сколько занято людей для того, чтобы мы были сыты.

Мы не только сами выращиваем хлеб с большим трудовым вкладом, но и покупаем его в других странах за золото. Бросая хлеб на дорогу, в мусорные свалки, мы бросаем под ноги труд, деньги, валюту.

С. ЖИВОТОВ,
ветеран труда.

На городском стадионе «Шахтер» состоялся большой футбольный праздник. Куйбышевский «Рассвет» встретился с ветеранами московского «Спартака». Со счетом 5:1 победили москвичи.

На празднике демонстрировали мастерство парашютисты «счастливчики», стали обладателями интересных выигрышей вещевой лотереи.

На снимках: моменты игры.

Фото М. КУЗЬМИНА

ДЕНЕЖНО-ВЕЩЕВАЯ ЛОТЕРЕЯ

ДАЖЕ НЕ МЕЧТАЛИ

Приобретая традиционный билет денежно-вещевой лотереи, человек далеко не всегда обуреваем мечтой выиграть автомобиль или крупную денежную сумму, хотя где-то подспудно эта мысль есть у каждого.

Выпуски денежно-вещевой лотереи прошлого и этого года принесли немало радостных мгновений большой группе жителей нашего района.

Рамля Галиаповна Аксарова из деревни Ишимбетово выиграла 5 тысяч рублей, Хасан Ангапович Аюпов из Малмыжкино — видеомагнитофон за 1200 рублей, Вера Николаевна Редькина — стиральную машину за 230 рублей, Урал Абдрахманович Абдулганеев из Ермолаево — ковер за 260 рублей.

Денежные выигрыши выпали Нине Ивановне Колерогой из поселка Свободы, Шамилю Каматовичу Шамгуттинову (по 500 рублей), Дмитрию Ивановичу Афонину, Радику Абуланировичу Абдрахимову, Софье Сергеевне Ильясовой (от 200 до 300 рублей).

Р. ЯНБЕРДИНА,
управляющая отделением Сбербанка № 4623.

Поправка

В газете «Путь Ильича» от 26 июня 1990 года по вине работника редакции допущена ошибка. В подписи к материалу «И грустно, и весело» должна стоять фамилия автора Е. Карекина.

Поздравление

Поздравляем дорогую **Елизавету Сергеевну МАКСИМОВУ** с 60-летием. Будь счастлива, наша любимая мама и бабушка, согревая нас своим теплом, и всегда будь здорова.

Сын, дочь, сноха, внучки.

Куда пойти учиться

Среднее профессионально-техническое училище № 39 города Мелеуза (базовое предприятие — Мелеузовский завод железобетонных конструкций «Волготрансстрой») объявляет прием на 1990-91 учебный год по подготовке дипломированных специалистов по следующим профессиям:

На базе 8 классов (срок обучения 3 года): **токарь-фрезеровщик, электрогазосварщик, электросварщик-монтажник-каменщик, слесарь по ремонту автомобилей, машинист кранов, слесарь КИПиА-электромонтер, арматурщик-сварщик, повар-кондитер, мастер сельского строительства, продавец** смешанных товаров, **штукатур-маляр-плиточник.**

Учащиеся с образованием 8 классов обеспечиваются бесплатным обмундированием, питанием, общежитием, а учащимся, обучающимся по профессиям электросварщик-монтажник-каменщик, штукатур-плиточник-маляр, мастер сельского строительства, кроме того, выплачивается ежемесячно стипендия в сумме 20 рублей.

На базе 10 классов (срок обучения 10 месяцев): **электрогазосварщик, машинист** кранов башенных, **продавец, машинист** мостовых и козловых кранов, **повар, мастер сельского строительства.**

Учащимся с образованием 10 классов выплачивается стипендия в размере 30 рублей или они обеспечиваются бесплатным питанием, предоставляется общежитие. Всем учащимся, независимо от срока обучения, выплачивается 50 процентов суммы заработной платы в процессе производственной практики. Училище расположено в учебно-производственном комплексе, оснащенном современными кабинетами и мастерскими, актовым и двумя спортивными залами. В училище работают кружки художественной самодеятельности, технического творчества, предметные. Работают спортивные секции: волейбола, баскетбола, футбола, легкой атлетики, бокса, настольного тенниса, дзюдо, стрельбы из лука. Время обучения в училище засчитывается в непрерывный трудовой стаж. По окончании выдается диплом о получении среднего образования и присвоении разряда по специальности. Выпускники профтехучилища, получившие диплом с отличием, при поступлении в высшие и средние учебные заведения пользуются преимуществом. Начало занятий с 1 сентября 1990 года. Адрес училища: г. Мелеуз, ул. Октябрьская, 78, телефоны 2-23-05, 2-10-35.

Под таким девизом прошел праздник двора по улице 60-летия БАССР, где расположен детский клуб «Орленок».

ПРАЗДНИК ДВОРА «МИРА И РАДОСТИ ВАМ!»

Оживленной и многолюдной выглядела дворовая площадка. Работница общепита КумАПО в белоснежном наряде предлагала аппетитные булочки, пиросы, пирожные и другую не менее привлекательную продукцию, шла бойкая торговля швейными изделиями, над которыми потрудились работницы ателье «Новинка», толпился народ у книжного киоска, где в роли продавцов выступали члены клуба книголюбов Дома культуры и спорта «Рассвет». Удобно расположились в центре дворовой площадки представители детского клуба «Орленок» с поделками, изготовленными руками юных умельцев, залывали попытать счастье в лотерее работники Дома культуры. На всю эту праздничную суету снисходительно посматривал хозяин микрофонов, усилителей и колонок, который всем своим обликом намекал на главную роль в празднике.

Но вот перед микрофоном появилась ведущая, а на дороге — автобус. Радостными возгласами встретили ребятишки народный хор русской песни ДКиС «Рассвет». Не скрывали приветливых улыбок и взрослые зрители.

Пока участники хора готовились к выступлению и выходу на импровизированную сцену, слово взяли работники библиотеки № 2. Они познакомили присутствующих с литературой по домоводству, садоводству и огородничеству, ремонту и строительству, пригласили заинтересовавшихся посетить библиотеку и получить понравившуюся книгу.

Гвоздем программы стало выступление хора. Русские народные песни, задорные частушки, свадебные и лирические песни пришлись по душе слушателям. Самые смелые пытались подпевать самодеятельным артистам. Аплодисментами и улыбками жители проводили коллектив хора до автобуса.

А на смену самодеятельным артистам появились работники коллектива физкультуры «Рассвет», мультиорганизаторы. Со всех сторон их облепили детишки, не остались в стороне и взрослые. Каждый желающий смог показать свою удаль в спортивных состязаниях, спеть или сплясать.

Расстались организаторы праздника и жители двора в десятый час вечера довольные друг другом.

Л. ИШТЫКОВА,
методист Дома культуры и спорта «Рассвет».

Лето пионерское

И В ГОРОДЕ НЕ СКУЧНО

Каникулы в полном разгаре. Младшие школьники чаще остаются в городе, в лагерях дневного пребывания. Опытные учителя — воспитатели стараются сделать все для организации интересной и разнообразной деятельности детей.

В июне для лагерей дневного пребывания в Доме пионеров работали кружки: мягкая игрушка, рукодельный кройки и шитья, макраме, шахматный, ДЮП, клуб «Почемучек». До занятия в кружках ребята пели и разучивали песни и игры. Самой любимой у ребят стала песня А. Журбина «Смешной человечек» и игра «100 пионеров в моем отряде».

По традиции ребята принимают самое активное участие в массовых делах городского Дома пионеров. Очень живо и интересно прошла игра «Зарничка», целью которой было укрепление здоровья детей, развитие у них находчивости, смекалки и интереса к соревнованиям.

В игре приняли участие городские школы. Каждая команда имела свое название, девиз, единую форму, эмблему. Командиры доложили о готовности к игре и, получив маршрутные листы, отправились по этапам, где необходимо было показать умение быстро строиться, выполнять команды, ходить в строю. «Снайперы» поражали меткой цель. В ходе игры нужно было преодолеть такие препятствия, как «ручей», «мостик», «ночки», пройти «минное поле», «взять крепость» на кубах. На песенном «привале» исполняли военно-патриотическую песню. Старались все участники, но, как и всегда, в соревнованиях есть победители и побежденные. В «Зарничке» победителями стали школы № 14, 1, 10, 9.

Каникулы продолжаются, веселого и интересного отдыха вам ребята!

Л. ПРЯХИНА,
методист городского Дома пионеров.

КИНО

Кинотеатр «ГОРНЯК»

4 — 5 июля — **«Баловень судьбы»** (2 серии). Сеансы: в 19 часов.

5 июля — **«Попутного ветра, «Синяя птица»** — в 12, 14; **«Замужем за мафией»** — в 17, 19 часов.

Кинотеатр «ЗВЕЗДОЧКА»

4 июля **«Операция «Скрипичный футляр»** — в 12, 14; **«Лошади в океане»** — в 17, 13, 15.30, 18.20, 21 час.

Редактор Э. Ю. ТАГИРОВ.

ОБМЕН

Размешивается трехкомнатная квартира (новой планировки с большой лоджией, на 4 этаже) на двух- и однокомнатные новой планировки в 19 и 21 квартале. Микрорайон Восточный не предлагать. Обращаться: ул. Гафури, дом 10, кв. 40, после 18 часов.

Коллектив совхоза «Кумертауский» глубоко скорбит по поводу безвременной смерти

БАЙТИМИРОВА
Исмагиля Гатауллаовича

и выражает искреннее соболезнование родным и близким покойного.

Коллектив отдела 70 КумАПО выражает искреннее соболезнование Кирееву В. В. по поводу смерти отца

КАРПОВА
Виктора Павловича.

ПИШИТЕ:
НАШ АДРЕС:
453450, г. Кумертау,
ул. Гафури, 28

ЗВОНИТЕ:
Наши телефоны: редактора — 2-16-89, заместителя редактора — 2-44-45, заместителя редактора по дубляжу — 2-45-34, ответственного секретаря — 2-45-09, отделов партийной жизни — 2-44-88, сельского хозяйства — 2-44-45, промышленности, информации — 2-48-96, писем — 2-45-27, бухгалтерии — 2-45-08, корреспондента радиопрограммы — 2-40-30.

Газета выходит три раза в неделю: во вторник, в четверг, в субботу, на русском и башкирском языках.

Кумертауская типография Госкомиздата БАССР

Печать высокая. Формат А-3. Тираж 19145+2345. Издательский индекс: 450025.

Заказ № 2627
Цена 3 коп.

Пролетарии всех стран, соединяйтесь!

ПУТЬ ИЛЬИЧА

ОРГАН КУМЕРТАУСКОГО ГОРКОМА КПСС ГОРОДСКОГО И РАЙОННОГО СОВЕТОВ НАРОДНЫХ ДЕПУТАТОВ БАШКИРСКОЙ АССР

ГАЗЕТА ИЗДАЕТСЯ С 1935 ГОДА

№ 80 (5369) | ЧЕТВЕРГ 5 июля 1990 года

● В исполкоме горсовета

САДАМ НИЧТО НЕ УГРОЖАЕТ

В газете уже сообщалось о предстоящем строительстве в городе Кумертау фабрики бельевого трикотажа. Председатель исполкома аргументированно разъяснил горожанам необходимость размещения в городе этого предприятия и обратился к читателям газеты за помощью и советом о выборе места для фабрики.

Вопрос был обсужден на очередном заседании исполкома горсовета. Учитывая многочисленные пожелания кумертауцев, обсудив несколько вариантов, исполком определил место для строительства на участке напротив базы РСУ дорожных работ (между автодорогой, теплицами КумАПО и Северным отвалом).

Что касается размещения камвольшвейного коллектора по улице Ломоносова, нового универмага, и завода по ремонту сложной бытовой техники, вопрос о выделении участков под них будет рассмотрен после тщательного изучения и анализа предложений специалистов и горожан. В повестке дня заседания исполкома этот пункт не значился, но члены исполкома единодушно решили: в любом случае ни один вариант не должен наносить ущерба владельцам садов-огородов. На этой основе и будет приниматься решение исполкома.

Исполком горсовета принял к сведению заявление представителей садоводческого товарищества о том, что со стороны владельцев садов не будет возражений и претензий при сносе садов для строительства перехода через железнодорожную линию.

ОТ РЕДАКЦИИ: В ответ на просьбу высказать свои предложения по размещению в городе новых объектов пришло немало писем. В основном горожане правильно поняли стремление городских властей вместе поискать безошибочные или хотя бы наименее ущербные варианты. Но есть и иные отклики — с простой критикой исполкома без никаких конкретных предложений в ответ. Думается, что новый стиль работы городских властей — советоваться с населением и совместно решать жизненные вопросы — все-таки найдет понимание и поддержку у кумертауцев, и выразится это в конструктивном диалоге, а не в агрессивности и неверии.

РАССМОТРЕНО НА СОВЕТЕ АПО

На своем очередном заседании совет АПО рассмотрел итоги работы района по развитию животноводства в первом полугодии, о завершении подготовки техники к уборке урожая и другие вопросы.

Было отмечено, что животноводы района упорно работают над увеличением производства и заготовок продукции ферм. Так, мяса произведено на 915 центнеров больше, чем за соответствующий период прошлого года. Среднесуточные привесы скота составили: крупного рогатого 564 г, свиней 216 г. Но не все хозяйства имеют такие результаты. Отстали с привесами КРС колхозы «Золотой колос», имени Кирова, Кзюргазинский совхоз. В семи хозяйствах района допущено отставание по производству свинины.

Есть увеличение в производстве молока — оно составило 1247 центнеров к первому полугодию 1989 года. Достигнуто это благодаря тому, что суточные надои молока от коровы почти выше прошлогодних на 500 г. Среднесуточная сдача молока на приемные пункты тоже значительно выше. И все же заготовки этой продукции идут с большими трудностями, поскольку задание по заготовкам у района высокое.

Серьезный разговор шел о качестве сдаваемого молока. За исключением Мурапталовского совхоза, который почти всю свою продукцию сдает первым сортом, многие хозяйства думают в этом отношении серьезные недоработки. Повысить сортность молочной продукции надо колхозам «Золотой колос», «Россия», Кумертаускому совхозу. Серьезные нарекания высказаны в адрес низовых молоковоприемных пунктов, где организация работы требует значительного совершенствования. В отдельных хозяйствах слабо поставлено обслуживание холодильного оборудования.

Детально обсужден вопрос о предстоящей уборке урожая. К уборочным работам должно быть подготовлено 436 зерноуборочных комбайнов, 214 жаток, 66 зерноочистительных машин, 52 зерноочистительных пункта, 9 сушилок, 71 кормоуборочный комбайн, 78 свеклоуборочных машин, 297 грузовых автомобилей и т. д.

К концу июня далеко не по всем видам названной выше техники имелась удовлетворительная готовность. Так, по зерновым комбайнам она составляла только 65, жаткам 82, силосоуборочным агрегатам 45—50 процентов. Есть еще над чем поработать ремонтникам Таймасовского и Кызыльшарского совхозов, колхозов «Искра», «Россия», «Путь к коммунизму» и некоторых других. На меньшая ответственность за подготовку к уборочной страде лежит на районных РТП и агроснабе. Принято постановление, предусматривающее меры по скорейшему завершению подготовки к уборочным работам.

Операция «Родник»

КРОВЬ ЗЕМЛИ

Ко всем, кому дорога судьба родного края

Кровью земли называют воду там, где ее трудно достать, где она высоко ценится, где ее отождествляют с жизнью. Таких мест много в нашей стране, и люди, проживающие там, относятся к воде с поклонением, почитая ее за великое благо.

Нам в этом смысле повезло. Природа нашего края щедра и богата. Только в Кумертауском районе помимо речек и водоемов насчитывается много десятков родников. У нас нет необходимости мерить воду глотками, продавать ее стаканами или заботиться о запасах впрок. Привыкшие к роскоши, которую дает нам природа, не получая ничего взамен, мы как-то не замечаем ее щедрот, проявляем равнодушие, а то и просто пренебрежение. Именно этим можно объяснить тот факт, что многие родники сегодня запущены, захламлены. Обойденные вниманием и заботой человека, эти животворные источники чахнут на глазах, превращаются из бойко бьющих холодных ключей в мокрые затоптанные места, в заростающие плесенью болотца. А задумывался ли кто-нибудь над тем, что в родниках, бьющих из глубинных недр, самая чистая вода, с которой не идет ни в какое сравнение вода речек и водоемов, многие из которых основательно загрязнены стоками предприятий и животноводческих ферм.

Слово «родник» помимо непосредственного, чисто практического значения, связанного с бытом человека, имеет и целый ряд благородных значений, понимание которых определяет уровень нашей нравственности. Ибо безнравственно, когда люди иждивенчески относятся к окружающей природной среде, являющейся самой существенной составной частью национального богатства. Следовательно, по-хозяйски и разумно относиться ко всему, что нас окружает, означает беречь богатства родного края, преумножать их. Через такие вот не громкие, не броские дела, наверное, и проявляется у человека его любовь к Родине. Тут не нужно патриотических речей о необходимости беречь природу. Во сто раз будет полезнее для нее, если человек просто возьмется и приведет в порядок тот же родничок или посадит деревцо или сделает еще что полезное для всех. Полезно это и с точки зрения воспитательной, поскольку любой добрый пример и поступок всегда ценятся и находят последователей. К сожалению, именно такой бескорыстной инициативы и доброты нам зачастую недостает.

Нам слишком долго внушали мысль о том, что наша страна необъятна по своим размерам и не исчерпаема по своим ресурсам. Далось это, возможно, из чисто патриотического побуждения, чтобы привить людям гордость за свою Отчизну. Но вместе с гордостью, воспитывалось у многих и чувство иждивенчества, какого-то безразличия, объясняемых обычно ссылками на то, что у нас всего много, и, следовательно, можно не беречь. Результаты таких настроений можно встретить на каждом шагу, стоит лишь выехать за город. Луга и поля, перекрещенные сетью дорог — временных, бесконтрольные рубки леса, захламленность зеленых зон, запущенность родников — все это звенья одной цепи.

Родники у нас в большинстве своем безымянны, что уже само по себе служит доказательством нашего отношения к ним. Родники у нас в большинстве своем беспризорны, что вдвойне доказывает наше равнодушие и бескультурье. Есть однако люди (и их немало в районе и городе), которые очень болезненно воспринимают нынешнее состояние родников и готовы принять участие в их благоустройстве. Думается, надо такую их готовность приветствовать и воспользоваться ею. Но энтузиазм одиночек не решит проблемы оздоровления источников. Другое дело, если за это возьмутся исполкомы сельских Советов, колхозы и совхозы, на территории которых есть родники. При организованной поддержке будет действенной любая помощь, от кого бы она ни исходила: ветеранов, пионеров, просто любителей природы и добровольных ее помощников.

В связи с этим было бы, наверное, правильным объявить в районе поход за чистоту наших водных источников, назвав его к примеру операцией «Родник». Взять все источники на учет и первое, что сделать, приступить к их благоустройству. Особенно тех родников, которые находятся вблизи населенных пунктов и дорог, чтобы каждый такой родник мог привлечь к себе путника, приносил бы радость и пользу людям.

Поступив таким образом, мы не только отдадим дань глубокого признания природе за ее щедрость, а принесем пользу всем, приобщим к доброму начинанию молодежь, на примере покажем, как по-хозяйски рачительно надо относиться к природе, платить ей за добро добром. Да и просто это долг человека быть с природой в хороших отношениях, везде и во всем соблюдать порядок.

Уверены, операция «Родник» найдет поддержку среди сельчан и горожан, которые, думается, не только откликнутся на призыв, но и сами изъявят желание принять активное участие в благоустройстве родников.

АЙ ДА ЯЗИЛЯ!

В Чекмагушевском районе прошел республиканский конкурс операторов машинного доения. Участие в конкурсе приняли 86 операторов из 40 районов Башкирии. Честь наших животноводов защищали доярки Ямля Алнабаева из колхоза имени Кирова и Татьяна Талибова из колхоза «Россия».

Кумертауские посланцы на этом конкурсе показали высокое профессиональное мастерство. Первое место среди молодых операторов заняла Ямля, удостоенная Диплома первой степени и ценных подарков. Хорошие результаты показала и Татьяна.

Наш корр.

ЖДЕМ ВАС, ОДНОСЕЛЬЧАНЕ!

Очередная встреча нижне-муталовцев состоится 7 июля в 11 часов. Информацию эту прислала в редакцию А. Суюндукова. О какой же встрече идет речь, чем она знаменательна? Подробности об этом — в письме.

Нижне-Муталово — название деревни. Но бесполезно ее искать в нашем районе. Ее сегодня нет — попав в число бесперспективных, она исчезла с лица земли. Правда, была она не очень большой, наша деревня, но жизнь там била ключом. Сильные, трудолюбивые люди жили в Нижне-Муталово. И нам, нижне-муталовцам, не по своей воле покинувшим в свое время деревню, так хочется время от времени возвратиться на свою родину... Увы!

И все-таки мы собираемся в последние годы. Но встречи эти омрачает такой факт — на месте захоронения наших предков сейчас пасут скот. А ведь руководство Мурапталовского совхоза знает об этом...

А. СУЮНДУКОВА.

Два интервью на одну тему

ДЕЛО, НЕ ТЕРПЯЩЕЕ ОТЛАГАТЕЛЬСТВ

Разговор о реконструкции и расширении Кумертауской ТЭЦ ведется уже несколько лет. Однако вплотную к вопросу подошли только в этом году. Был поднят вопрос о реконструкции и расширении станции и на состоявшемся в Кумертау координационном совещании по перспективам развития производственного объединения «Баширутоль» с участием специалистов центральных ведомств. Беседа нашего корреспондента с директором ТЭЦ Х. Х. Баевым.

Задача первоочередная

— Чем вызвана необходимость реконструкции и расширения ТЭЦ?

— В 1982 году Госплан СССР обязал Минэнерго СССР увеличить сжигание низкосортных бурых углей местного значения до 3 млн. тонн в год. Для решения поставленной задачи Уральским отделением ВНИПИ энергопрома разработано технико-экономическое обоснование расширения Кумертауской ТЭЦ с затратами свыше 100 млн. рублей. Из-за отсутствия финансовых средств Госплан СССР разделил это расширение на два этапа. На первом этапе намечено сооружение нового топливно-транспортного хозяйства с вагоноопрокидывателем и размораживающим устройством, обеспыливающей установки. На втором — сооружение нового главного корпуса с установкой двух котлоагрегатов типа Е-500-140 и двух турбоагрегатов типа ПТ-80/100 с установкой двух новых градирен.

В настоящее время ведется согласование разработанного технико-экономического расчета (ТЭР) первого этапа расширения Кумертауской ТЭЦ. Стоимость работ первого этапа расширения составит свыше 80 млн. рублей с учетом удорожания оборудования.

А пока идет снижение доли сжигания угля по сравнению с прошедшими годами. Связано это с исчерпанием ресурса котельных агрегатов, турбоагрегатов и их вспомогательного оборудования. Остро встал вопрос о реконструкции и техническом перевооружении действующего оборудования электростанции, чтобы удержаться на том уровне, на котором мы находимся сейчас. Сама жизнь заставляет нас рассматривать реконструкцию и заниматься ею как первоочередной задачей.

К сожалению, отечественное энергетическое машиностроение не выпускает котлоагрегаты, которые могли бы работать на таких низкокалорийных и высококлакнных бурых углях. Проектирование и изготовление котлоагрегата для сжигания местных бурых углей — очень дорогое удовольствие. Тем не менее нам приходится заниматься этим вопросом.

— Восемь лет длится разговор о необходимости расширения ТЭЦ. За это время с трудом была достигнута стадия проектирования. Чем объясняется такая медлительность?

— Главной причиной задержки работ по реконструкции и техническому перевооружению является отсутствие финансирования. Кроме того, запасы бурых углей не столь велики, чтобы заниматься ими как энергетическим топливом с использованием на нескольких угольных электростанциях СССР. А поскольку они мало изучены, то и нет энергетического оборудования для их сжигания. При сжигании углей в котлоагрегатах КТЭЦ резко возрастает износ оборудования. В последнее десятилетие сложилась устойчивая тенденция к снижению сжигания углей. Планом на 1990 г. предусмотрено сжигание бурого угля на Кумертауской ТЭЦ в количестве 470 тысяч тонн.

— Кто обязан финансировать реконструкцию ТЭЦ?

— В большинстве случаев реконструкция оборудования действующих предприятий производится за счет собственных средств. Это касается и нашего предприятия. Но, учитывая фактическое состояние основных средств, КТЭЦ не в состоянии осуществлять реконструкцию оборудования без должного участия потребителей тепла (пара, горячей воды), поэтому темпы и ход реконструкции оборудования ТЭЦ, в том числе установки котлоагрегата станции № 10, зависят отсюда, какая помощь будет оказана предприятиями — потребителями тепловой энергии. Хорошо, если мы найдем взаимопонимание, и дело сдвинется с мертвой точки. Никто не приедет в Кумертау и не выделит средств для реконструкции электростанции. ТЭЦ — наше общее предприятие, и нам всем сообща нужно обеспечить ей вторую жизнь.

Помочь отказываются

Точка зрения руководителя ТЭЦ ясна: сжигание угля — дело трудоемкое, увеличение доли его потребления потребует больших затрат, и поскольку уголь поставляется объединением «Баширутоль», который, в свою очередь, получает пар с ТЭЦ для брикетной фабрики, то угольщики должны быть непосредственно заинтересованы в проведении реконструкции, принять участие в ее финансировании. Каково мнение на этот счет в объединении? Наш корреспондент обратился с этим вопросом к техническому директору объединения Ю. Г. Ванюну.

— Ваше мнение — реконструкция ТЭЦ необходима?

— На сегодня сжигается около 500 тысяч тонн угля на ТЭЦ в год, после реконструкции это количество увеличится. На первом этапе реконструкции мы должны выделить определенную сумму. Мнение руководства объединения одно: финансировать реконструкцию ТЭЦ наше объединение не в состоянии.

Вопрос остался без ответа

Таковы мнения руководителей двух предприятий, взаимных, кстати сказать, в одно технологическое звено. Но пока преодолеваются ведомственные барьеры, пока рядится, кто и сколько должен вложить средств в реконструкцию ТЭЦ, время идет, а дело не движется с места. У объединения «Баширутоль» нет средств для реконструкции ТЭЦ.

В ходе реконструкции станции предстоит параллельно решать вопросы экологии. При той неблагополучной экологической обстановке, которая наблюдается в городе, увеличение сжигания угля на ТЭЦ, усиление мощности брикетной фабрики может повлечь за собой еще большее ее усугубление. Этого нельзя допустить ни в коем случае.

Мне хотелось бы завершить этот материал описанием картины, которая, увы, стала для нас привычной. Был ветреный майский день. Городской автобус шел по привычному маршруту, проходившему мимо шламоотстойника объединения «Баширутоль». Когда приблизились к месту, где он располагался, возникло ощущение дымовой завесы или густого тумана. Пыль, поднимавшаяся тучами над отстойником, просочилась в салон автобуса. Встревоженные пассажиры поспешили закрыть окна. Залавировал аварийно вслепую водитель. Все облегченно вздохнули, когда пыльная завеса осталась позади. А мне вспомнились слова технического директора объединения о том, что рядом с шламоотстойником есть водоотстойник, пыль с которого незаметна, но это еще как сказать, что вреднее для здоровья, — вода или пыль от шламовых отходов. Так на какие средства проводить реконструкцию ТЭЦ, если у Минэнерго СССР денег нет, объединение «Баширутоль» отказывается финансировать? Ответа на этот вопрос мы так и не получили.

Г. САМОПЛОВА.

Станция передающая и... ползущая

Острый вопрос

О том, что в городе есть телевышка, мы вспоминаем, как правило, лишь тогда, когда телевизор наш «забарахлит». Провадят помехи — и вновь мы забываем о ее существовании, считая нормальную передачу естественным явлением. В принципе так оно и должно быть. Но это при условии, если бы в городе была нормальная телестанция, отвечающая всем требованиям. А чем располагает наш город?

Городская телебашня построена в 1960 году — на заре развития телевещания в южном регионе Башкирии. Сделана она на базе буровой вышки, высота 40 метров. Сегодня такая телебашня не обеспечивает уверенный прием телепередач на территории Кумертауского района. Да и со строительством в микрорайоне Восточном девятиэтажек на высотными домами образовались «мертвые зоны», где прием волн I и II программ телевидения резко ухудшился.

В Башкирии должна вводиться III программа телевидения — республиканская. Наша ретрансляционная сеть не способна ее принимать. Поэтому и возникла необходимость построить новую телебашню высотную, с дополнительными передающими антеннами. Это позволит расширить зону уверенного приема телепередач в городе и районе, улучшить качество передачи цветного изображения, ввести 3 канал телевидения.

Впрочем, необходимость реконструкции телебашни возникла давно. И даже были предприняты конкретные шаги: производственное объединение «Баширутоль» сделало проект фундамента новой телебашни, архитектурный отдел провел топографическую съемку местности, группа рабочего проектирования Башкиргражданпроекта провела грунтовые исследовательские работы, финансировать строительство должны были три предприятия: республиканский теле-радиопередающий центр, завод «Искра» и КумАПО.

За металлоконструкции башни и антенны КумАПО заплатило 30 тысяч рублей на 47 тысяч стоимости. В результате и завод-изготовитель недопоставил на 17 тысяч рублей металлоконструкций. Сейчас некомплектная телебашня лежит на территории телестанции, потихоньку ржавеет, приходит в негодность, растаскивают ее на запчасти, а пионеры каждую весну и осень пытаются снести «пичьи железки» в металлолом.

За монтаж металлоконструкций должен был заплатить завод «Искра». К слову сказать, первоначальная сметная стоимость этих работ была 45 тысяч рублей. В этом году представили новую смету — но уже на 90. Для монтажников, как видно, даже время — деньги.

Работы по монтажу фундамента в размере 22 тысяч оплачивает республиканский радио-телепередающий центр. И вот с фундамента, как и полагается, все и начинается.

Подрядчиком этих работ является СУ-2. В июне прошлого года рабочие управления сняли металлический забор, вырыли огромный котлован глубиной более 5 метров... рядом со зданием станции и ушли на другой объект. От фундамента станции до котлована — 20 см. Можно представить, что началось во время летних дождей? Здание станции, вернее — ее фундамент, «поплыл» в котлован. Появились трещины на стенах и потолках, перегородки «повисли» над полом, рухнула кровля в пристрое, лопнули батареи отопления, стены покрылись плесенью, сыпется штукатурка на аппаратуру (кстати, очень чувствительную), а само здание не сегодня — завтра может рухнуть в котлован.

Написали работники ретранслятора коллективное письмо в исполком о своих бедах. Через два месяца СУ-2 вернулось на котлован и работы продолжались до слегов. В этом же году за 6 месяцев не сделано работ ни на рубль.

Металлоконструкции телебашни гниют во дворе с 1988 года. В 1988 году трест «Радиострой», который должен монтировать башню, завез подъемные устройства для монтажа, но, так как не готов был фундамент, увез в более рачливым хозяевам.

Кстати, сегодня никто не знает, сколько и какое наименование комплектующих самой телебашни не хватает: нужно произвести ревизию, составить перечень недостающего, оплатить 17 тысяч заводу-изготовителю и запросить недостающие конструкции. Но, видно, это никому не нужно. И вообще — кому-то нужна эта ровная станция?

Последнее время мы все резко посмелели и стали возмущаться насильно-волевыми методами управления всех эшелонов власти. Конечно, совсем не по доброй воле все наши предприятия включились в дай строительства новой телебашни: своих проблем полно, до городских ли? Но времена тогда были «поперестроечные» и тогдашний первый секретарь ГК КПСС заставил всех «колться за гуж». Теперь же предприятия, обладая новыми степенями свободы, добровольно не хотят закончить монтаж, насильно же их заставить, вроде бы и нельзя: сколько можно «заламывать руки»?!

И все же исполком горсовета вынужден идти на принудительную меру. Тем более, что и нынешнюю «возню» телестанции — республиканскому телерадиопередающему центру она вроде бы тоже не нужна.

И вновь исполком горсовета выносит на обсуждение вопрос о монтаже телебашни. И члены исполкома решают, что в недельный срок СУ-2 должно вернуться и закончить фундамент под телевышку, завод святя должен срочно провести ревизию имеющихся комплектующих телевышки, составить список недостающих, а КумАПО — оплатить 17 тысяч и получить их, полностью скомплектовав для монтажа...

После того заседания исполкома пошли проливные дожди, здание станции еще больше «сползло» в котлован, а вот к фундаменту вышки так никто и не притронулся... Пока.

РЕШАЛОСЬ В СОВМИНЕ СССР

В развитие своего постановления № 550 от 2 июля 1990 года («О первоочередных мерах по охране окружающей среды в г.г. Уфе и Благовещенске») Совет Министров СССР решил принять дополнительные меры помощи Башкирии и ее столице.

Под руководством заместителя министра Минэнерго Н. Петраева создана комиссия для рассмотрения вопросов тепло- и энергоснабжения Уфы в 1991—1995 годы и в последующий период. До 15 июля она должна подготовить необходимые предложения, чтобы министерство до 1 августа смогло рассмотреть эти предложения и внести в Совмин страны проект распоряжения. Речь, скорее всего, пойдет о движении: или строить в Уфе новую ТЭЦ-5, или реконструировать старые ТЭЦ-1 и ТЭЦ-3. Что о городских властях, то их точка зрения сложилась: необходима современная ТЭЦ, а отслужившие свое станции должны быть со временем остановлены.

Союзный Совмин поручил российскому правительству и Госкомприроде РСФСР уточнить экологическую обстановку в поселках Инкачельсы и Ивановка Уфимского района и в случае необходимости переселить жителей в 1991—1993 годах.

● Сообщает БЖА

ДВОЙНАЯ ЗАДАЧА

Санатории-профилактории нашего города в летнее время с недавних пор принимают на отдых и оздоровление матерей-работниц и их детей. С особенностями организации программы «Мать и дитя» вы можете узнать из беседы нашего корреспондента с главным врачом профилактория КумАПО Сергеем Федоровичем Хамовым.

— Как давно вы практикуете подобные заезды матерей и детей?

— С 1984 года.

— Только что в коридоре у входа в физиотерапевтический кабинет я видела большую группу ребят с лечебными инжигами, они с удовольствием рассказали мне о том, какие процедуры принимают, как им это нравится. Ну чем не детский санаторий?

— Это не совсем так. Наша главная цель — оздоровление работниц объединения в условиях профилактория. Ведь женщинам приходится намного тяжелее, нежели мужчинам. Восемь часов они заняты на производстве, дома их ждет не менее трудоемкая вахта — домашние хлопоты. Им просто невозможно выкроить время для того, чтобы заняться своим здоровьем. Да и чисто психологически мать не может полноценно лечиться вдали от своего ребенка. Поэтому они охотно идут к нам и себя подлечить, и детушек оздоровить.

— Значит, уговорить приобрести путевку никого не приходится?

— Сами судите. Профилакторий рассчитан на 100 мест. В эти дни у нас отдыхают 50 мам и 57 детей. Некоторые пришли с двумя детьми. Считаю, что подготовились мы к сезону неплохо. Объединение привело в порядок площадку, реанимировало оборудование профилактория. А хорошая подготовка — залог успеха.

— С какими показаниями преимущественно поступают к вам дети?

— С заболеваниями органов дыхания, костно-мышечной системы, лор-заболеваниями, болезненными, часто болеющих детей. Для матерей более широкий профиль — это те же заболевания органов дыхания, желудочно-кишечного тракта, периферической нервной системы, неврастении и т. д.

— Мамы, как я поняла, приезжают сюда на обед и сразу после работы. Как себя чувствуют без них дети? Не скучно им?

— Для работы с детьми привлечены четыре квалифицированных воспитателя. Скучать не приходится. В свободное от процедур время дети участвуют в конкурсах, кружковой работе, организуют концерты, ходят в кино, кукольный театр. У детей каникулы, мы стремимся сделать все, чтобы пребывание их в профилактории положительно сказалось в течение учебного года. Главное направление в их оздоровлении — витаминизация, причем, мы стараемся обходиться без инъекций, витаминизируем третьи блюда. Помимо этого после сна перед полдником дети принимают насыщенный отвар шиповника, настои трав — зверобоя, мяты, душицы, получают гематоген, поливитамины.

— И это все при том, что главное внимание вы все же уделяете мамам?

— Несмотря на их горькую шутку «главное — не выспаться, отдохнуть», за 24 дня они основательно подкрепляют свое здоровье, об этом свидетельствуют врачебные осмотры. Так что не будет преувеличением сказать, что со своей главной задачей программа «Мать и дитя» пока что справляется.

С тем, как организовано лечение по программе «Мать и дитя», мы ознакомились и в профилактории завода «Нефтяник», где и были сделаны публикуемые ниже снимки.

Д. ЮЛДАШЕВА.

На снимках: шеф-повар Наталья Ивановна Кошелькова, главный врач профилактория Александр Петрович Годулевич с отдыхающими детьми.

Фото М. КУЗЬМИНА.

КАК УВЛЕЧЬ ДЕТЕЙ?

Проблемы организации досуга детей волнуют многих: одних — в силу профессиональной заинтересованности, других — родительской, а иных — должностной. И говорится о них, конечно же, много. А все же мы вновь и вновь возвращаемся к ним.

Недавно в редакцию побывали заместитель директора республиканской станции юных техников ДЕМЧЕНКО Лариса Васильевна и директор Кумертауской СЮТ САЛИХОВА Фанна Закировна. Пришли они поделиться своей тревогой за ребят, желанием помочь им и попросить помощи у руководителей города и предприятий. Предлагаем вниманию читателей нашу беседу.

Я первый раз в вашем городе. Приезжала как куратор станции юных техников с проверкой, а больше для того, чтобы оказать методическую помощь директору, методисту, руководителям кружков. И нужно сказать, что была неприятно поражена: настолько бедна станция, на таком низком уровне техническая организация работы кружков, тесное, неприспособленное помещение... А ведь СЮТ может и должна увлекать и развивать ребят, заинтересовать, наполнить их досуг содержательными занятиями, отвлечь от улицы.

— Вероятно, вы, Лариса Васильевна, можете коротко рассказать, как организованы занятия в кружках СЮТ в других городах?

Л. Д. — В республике у нас 27 станций юных техников. Ежегодно мы проводим республиканские выставки, слеты, соревнования кружковцев по авиамоделированию, радиоспорту, скоростному радиотелеграфированию и другим видам.

В этом году в Ленинском мемориальном комплексе была проведена республиканская выставка детского технического творчества. 20 тысяч посетителей познакомились с интересными экспонатами СЮТовцев со всей Башкирии. Представленные экспонаты отличались высоким уровнем технического творчества, интересными конструкторскими разработками, высоким мастерством исполнения. А представлены были не только макеты или модели, но и действующая техника. Не было, пожалуй, равнодушных среди посетителей, осматривающих сделанные руками ребят действующие настоящие снегоуборочную машину, мотоциклы, мотоблоки, снегоходы, мини-тракторы, электронные табло-секундомеры для спортивных залов, много интересных судо-аналогов, планетарий для школы, электронные игрушки. Трудно даже перечислить все экспонаты. Ничего этого выполненного на таком высоком профессиональном и техническом уровне Кумертауская СЮТ, естественно, представить не могла.

— Почему? У нас что, бездарные дети?

Л. Д. — Ни в коем случае. Дети такие же как и везде: разные и все хорошие. Просто им нужно дать возможность развиваться, создать условия для творчества. Пока же их нет.

Ф. С. — О каких условиях сейчас может идти речь, когда станция не имеет своего нормального помещения, ютится в двух комнатах общей площадью 50 кв. метров. У нас нет ни одного токарного, фрезерного, сверлильного станка ни по металлу, ни по дереву. Для того, чтобы сделать что-то серьезное, они нужны. Сейчас на станции открыты кружки только начального технического моделирования, где дети занимаются только выпиливанием, выжиганием...

Л. Д. — Но ведь это уровень 20—30-х годов! Должного развития такие кружки ребятам не дают. Да и приходит в них только «тихие» ребятишки.

Одной из задач СЮТ является вовлечение «трудных» подростков, занятие их досуга интересным делом. Станция, в силу сложившихся условий, не может увлечь этих ребят. Согласитесь, что на один «трудный» не придет выпиливать или выжигать, ему это скучно. Подростков сегодня увлекают мотокросс, картинг, автомобилестроение... Все когда подросток сам, своими руками сможет сделать картинг, и месячный труд воплотится в реальную машину, на которой он сам проедет первый круг, тогда он вряд ли захочет вернуться в уличные компании и подвалы. Тогда у него проявится истинный интерес к делу и исчезнет, возможно, комплекс неполноценности или своей второстепенности, некрасивости, бесталанности.

— Пока, к сожалению, наш город похвастаться этим не может. Республиканский комитет народного контроля совместно с административными организациями провели проверку в апреле этого года состояния работы по предупреждению правонарушений среди несовершеннолетних нашего города. Сделаны удручающие выводы: преступность среди несовершеннолетних за последний год по сравнению с 1987 годом возросла в три раза. Доля учащихся в этой группе составляет 66 процентов. При участии взрослых подростками совершено 118 преступлений, в том числе 2 злоупотребления, 3 краже государственного имущества, 10 хулиганств, 78 краж личного имущества, 5 грабежей, 1 разбойное нападение, 4 угона. Большое количество преступлений совершено учащимися училищ, средних школ № 13, 5, 5, Ермолаевской школы № 1.

Л. Д. — И вот на фоне такого неблагополучия по подростковым правонарушениям наверное действительно нужно серьезно заняться вовлечением «трудных» в полезное дело. И не секрет, что на один «трудный» подросток не пойдет выпилить фанерки, зато почти каждый бредит техникой — мотоциклом, машиной, картингом. Но сколько говорится в городе, а мотокружки и клубы так и не открываются.

Ф. С. — Мы не в состоянии исправить сами дело. Для станции нужно специальное здание, нужен большой двор, гараж, мастерские, оборудование, станки.

Л. Д. — Школы также должны быть заинтересованы в наличии кружков технического творчества у себя, на своей базе.

Интересный опыт есть в школе № 3 г. Чишмы. В школе приобрели для своих учеников оборудование для радиотехнических кружков и картинги. После уроков дети занимаются в кружках и школа стала для них вторым домом: здесь они учатся, здесь занимаются интересным делом.

Некоторые школы Уфы создали комнаты кружковой работы. И нужно сказать, что родители выражают благодарность за занятия детей во внеурочное время. Дети меньше стали болтаться без дела на улице. И родители, и учителя спокойны за них.

Ф. С. — Наша станция до сих пор не имеет шефов, которые оказывали бы не только материальную помощь, но и методическую: направляли бы заинтересованных рабочих, инженеров-рационализаторов к нашим детям.

Л. Д. — А ведь шефство очень важно станции. Вот, к примеру, наши соседи — химзавод г. Малеуза — на 40 тысяч рублей оказывают ежегодно помощь городской СЮТ. Работы ребят этой станции являются постоянными победителями республиканских конкурсов. Сейчас ребята повезли на Всесоюзную выставку детского технического творчества мотоциклы. Станция г. Малеуза имеет свой компьютерный класс, изучение программирования детьми ведется на более высоком уровне, углубленно. Нашим детям тоже нужен компьютерный класс именно на СЮТ, потому что в КУПК у них есть лишь возможность изучать информатику только по школьной программе. Глубже не позволяют технические возможности класса.

Не стоит, наверное, объяснять, насколько важно детям с детства приобщаться к технике, приобретать глубокие разносторонние навыки, пробуждать у них интерес к творчеству. Современному производству нужны классные грамотные рабочие. Неужели нет заинтересованности у руководителей в том, чтобы подрастающее поколение — будущие рабочие, инженеры — с детства получали разносторонние знания?

Ф. С. — Наверное, нет. Наш детские проблемы решаются по остаточному принципу.

Беседу вела Г. МУХУТДИНОВА.

А. Игебаев: к 60-летию со дня рождения

ОТКРЫВАЮЩИЙ РАДОСТЬ...

В эти дни исполняется 60 лет со дня рождения известного башкирского поэта, лауреата республиканской комсомольской премии имени Г. Салавата, заслуженного работника культуры Башкирской АССР Абдулхака Игебаева.

Абдулхак Хаммуханетович Игебаев родился в Башкирском Зауралье, в деревне Кусеево Байманского района. Воспитывался в детском доме. Окончил в 1946 году Темясовское педагогическое училище. С 1950 года, по окончании факультета языка и литературы Башкирского государственного педагогического института имени К. А. Тимирязева, работал в редакциях республиканских газет «Совет Башкортостаны», «Кызыл тан» и журнала «Пионер». В 1969—1971 годах — слушатель Высших литературных курсов при Союзе писателей СССР. С 1971 года по настоящее время заведует отделом поэзии редакции литературно-художественного и общественно-политического журнала «Агидель».

Абдулхак Игебаев творит в поэзии более сорока лет. Первые его стихи опубликованы в республиканских газетах в 1948 году. В 1954 году издана первая книга поэта — «Песня молодости», на которую доброжелательной рецензией на страницах печати отозвался народный поэт Башкирии Рашит Нигмати. В последующие годы им выпущено на башкирском и русском языках более двадцати поэтических книг. Абдулхак Игебаев стал одним из признанных поэтов Советской Башкирии.

В 1957 году выдающийся башкирский поэт Мустай Карим обратился с «Письмами к товарищам по перу». В «Письме первом», адресованном Абдулхаку Игебаеву в связи с выходом его нового сборника стихов «Родная земля», есть примечательные слова, очень тонко раскрывающие черты характера молодого тогда поэта: «Раскроем книгу, вчитаемся. Ее написал юноша, восхищенно озирающий мир, открывающий в каждой вещи одну только радость, желающий людям лишь добра и от всего сердца любящий Отчизну».

Открывающий радость. Это качество стало и в дальнейшем одной из важных особенностей творчества Абдулхака Игебаева. Его поэзия наполнена высоким чувством любви к горам и степям родного Урала, чувством сыновней гордости за нашу Советскую Отчизну и ее героический народ.

Немало стихотворений и поэм посвящено образам матери и Родины, гуманистической морали, героям Великой Отечественной войны, дружбе народов. Лучшим подтверждением этому являются такие значительные произведения поэта, как поэма «Ключ Матери — Земли» (отрывок из которой печатался в газете «Правда», поэма переведена на украинский, казахский, якутский и другие языки), поэмы «Голос Урала», «Дочь Корея». В поэме «Беркут с Ирендыка» автор воссоздал образ башкирского воина Героя Советского Союза Тафтызана Миннигулова, отдавшего свою жизнь за Советскую Родину в войне с немецко-фашистскими захватчиками.

Активно и плодотворно пишет А. Игебаев для детей, это самая любимая область творческих интересов поэта. Лучшие детские стихи поэта вошли в учебники по башкирской литературе, по которым обучаются младшие школьники, в 7 классе изучается поэма «Ключ Матери — Земли».

На стихи Абдулхака Игебаева композиторами Башкирии написано немало популярных песен.

Абдулхак Игебаев — член Союза писателей с 1963 года.

Сообщает БЖА

ПЧЕЛА, ОТДАЙ ЯД

Центр НТТМ «Полигон» находится в Уфе по адресу улица Ленина, 72, его телефон — 22-66-31, звонить надо каждый вторник с 15 до 18 часов...

Получая от пчел такие ценные и полезные продукты, как мед, прополис, пыльца и маточное молочко, мы плохо знаем о другом, не менее ценном лечебном веществе — пчелином яде. А история яда берет начало с глубокой древности, его использовали в Египте, Индии, Китае, Греции. Из литературы известно, например, что Карл Великий и Иван Грозный пчелиными ужалениями излечивались от подагры.

В настоящее время пчелиный яд и его препараты нашли применение при лечении почти 400 заболеваний, наиболее эффективно использование их при заболеваниях периферической нервной системы и суставов, ревматических и аллергических заболеваниях. Пчелиный яд защищает больных от гибели при высоких дозах радиации.

Однако болезненность ужалений и трудности дозирования яда помешали широкому распространению пчелоужаления. Поэтому постоянно предпринимались попытки получения чистого пчелиного яда. Для этого растирали пчел, заливали их водой, отфильтровывали раствор и выпаривали его. Или заставляли пчел жалить бычий пузырь, затем промывали его в воде, получая слабый раствор яда. Или, отловив пчелу, давали ей жалить стеклышки, на которых яд подсушивали.

Болгарский пчеловод И. Лазов сконструировал прибор, основанный на принципе получения яда путем воздействия на пчел слабым разрядом электрического тока. Появилась возможность получения большого количества чистого вещества, и, следовательно, изготовления на его основе лечебных препаратов. А в дальнейшем родились модификации прибора. Стали получать от одной семьи, в зависимости от ее силы, породы и климатических условий, от 1 до 4 граммов чистого пчелиного яда.

В центре НТТМ «Полигон» также разработан и успешно испытан вариант прибора, получившего название «Стимул». Он отличается от других электростимуляторов тем, что предназначается для небольших пасек пчеловодов-любителей, хотя может быть применен и на крупных. Прибор малогабаритен, безопасен и удобен в работе.

Может работать от любого источника напряжением от 10 до 15 В и 220 В при использовании входящего в комплект выпрямительного — зарядного устройства. В комплект «Стимула» входят универсальные ядротборные рамки (они весьма трудны в изготовлении), которые можно также использовать как обогреватель пчел в холодное время года. К прибору приложена рекомендация, следуя которой от каждой пчелосемьи за сезон можно получить от 1 до 3 грамм яда без ущерба для медопродуктивности семьи. Отбор яда при помощи «Стимула» не отражается на зимостойкости пчел, снижает заклещенность пчел при варроатозе.

Одновременно «Стимул» может отбирать яд с трех пчелосемей. За сезон он окупает себя.

Центр «Полигон» готов заключить договоры на реализацию «Стимула» для пчеловодов-любителей и колхозных пчеловодов, а также приобрести у них полученный пчелиный яд.

Внимание ветеранов

ДЛЯ ВЗАИМНОГО УДОБСТВА

Городской совет ветеранов войны и труда в отличии от многих общественных организаций и объединений ведет прием посетителей. В основном — это ветераны, нуждающиеся в поддержке, совете, защите. По мере возможностей члены совета отзываются на эти просьбы. Однако эти обязанности для нас — не профессиональная работа, многие из нас где-то трудятся, да есть и свои личные, семейные заботы. Поэтому прием посетителей постоянно вести не всегда можем. Для взаимного удобства назначены определенные часы. С 1 июля они изменены: с 10 до 13 часов по вторникам и четвергам.

Ждем вас в эти дни, дорогие ветераны!

Х. ВАЛИТОВ,
председатель городского совета ветеранов.

Поправка

В корреспонденции «Сахар без талонов», («Путь Ильича», № 78 за 30 июня 1990 г.) допущена опечатка. За каждый сданный центнер свеклы причитается 150 г сахара, а не 105 г, как указано ошибочно.

Поздравление

Любимого мужа, отца и дедушку **ШАРАФУТДИНОВА Закира Сахутдиновича** поздравляем с 55-летним юбилеем. Желаем здоровья, счастья, долгих лет жизни на радость всем нам.

Жена, дети, внуки, внучки.

Стипендия — от предприятия

Уважаемые выпускники средних школ и молодежь города Кумертау! Если Вы имеете желание посвятить себя благородной и жизненно необходимой профессии энергетика, обращайтесь в отдел кадров ТЭЦ лично, по телефону 74-3-57.

Кумертауская ТЭЦ в 1990 году направляет на учебу в качестве стипендиатов от предприятия в следующие СПТУ, техникум и в вузы: **Ивановский энергетический институт** по специальностям: **электрические станции, электрические системы, тепловые электрические станции, технологии воды и топлива, автоматическое управление электроэнергетическими системами, в Уральский политехнический институт** — по специальности: **промышленная теплоэнергетика; Казанский филиал Московского энергетического института** — по специальностям: **электрические станции, электрические системы, автоматическое управление электроэнергетическими системами, автоматизация технологических процессов и производств, промышленная теплоэнергетика, промышленная электроника, технология воды и топлива; в Уфимский энергетический техникум:** по специальностям: **монтаж и эксплуатация электростанций, эксплуатация электрооборудования и средств автоматики энергосистемы, технология воды, топлива и смазочных материалов** — СПТУ № 64 г. Уфы — по специальностям: **электромонтеры, электрослесари КИПиА, слесари по ремонту котлотурбинного оборудования, мастер-строитель.**

Всем стипендиатам, зачисленным на учебу в СПТУ, техникум, в вузы и успешно обучающимся, предприятие выплачивает стипендию в повышенном на 15 процентов размере.

ОБМЕН

Обменивается двухкомнатная кооперативная квартира на трех- или четырехкомнатную, без возмещения ссуды. Звонить по телефону 2-33-40, после 18 часов.

* * *

Обменивается частный кирпичный дом на одно- и двухкомнатные квартиры; однокомнатную можно в г. Салавате (по доверенности). Обратиться: **г. Кумертау, Первый Рабочий переулок, 9, в любое время.**

УТЕРЯ

Утерянное свидетельство об окончании курсов по подготовке водителей № 884663 серии НБ, выданное Кумертауским ДОСААФ на имя Абдуллина Разяпа Талгатовича, считать недействительным.

* * *

Утерянное водительское удостоверение № 427510 серии АВЮ, выданное Уфимским РЭП ГАИ на имя Евсюкова Вадима Викторовича, считать недействительным.

КИНО

Кинотеатр «ГОРНЯК»

6—7 июля — **«Преступление Антуана».** Сеансы: в 13, 15, 17, 19, 21 час.

Кинотеатр «ЗВЕЗДОЧКА»

6 июля — **«Попутного ветра, «Синяя птица!».** Сеансы: в 12, 14: **«Замужем за мафией»** — в 17, 19 часов.

7 июля — **«Дом с привидениями».** Сеансы: в 12, 14 часов; **«Большой»** — в 17, 19 часов.

Киноклуб «ОГОНЕК»

6 июля — **«Лишние в океане».** Сеансы: в 19, 21 час.

УВАЖАЕМЫЕ КУМЕРТАУСЦЫ!

В связи с недоходом городской субботника по уборке мусора на старом кладбище переносится **на 7 июля с 8 до 13 часов.**

Просьба принять посильное участие в субботнике родственников, у которых похоронены близкие и родные, школьников, пенсионеров, ветеранов войны и труда, народных депутатов, а так же всех, что неравнодушен к состоянию кладбища. Понадобятся грабли, вилы, ведра, мешки, ножовки, топоры.

Администрация УЖКХ.

БЛАГОДАРНОСТЬ

Выражаем огромную благодарность коллективу Кумертауской ТЭЦ, родным и соседям, разделившим нашу скорбь и оказавшим помощь в организации похорон любимого мужа и отца Злобина А. В.

Жена и дети покойного.

Выражаем сердечную благодарность руководству РМЗ, родным и близким, друзьям и товарищам, соседям, разделившим нашу скорбь и принявшим участие в похоронах горячо любимого сына, мужа, отца Разборова П. П.

Мать, жена, дети покойного.

ГОРОДСКОЕ БЮРО ПО ТРУДОУСТРОЙСТВУ

(ул. К. Маркса, 8)

ПРИГЛАШАЕТ:

В АТП № 7 ОБЪЕДИНЕНИЯ «БАШСТРОЙТРАНС» — **аккумуляторщика, водителей, токарей, газосварщиков, уборщик.**

* * *

В ТИПОГРАФИЮ — срочно: **наборщиков** ручного набора, **печатника-ротациониста, бумагорезчика.**

Коллектив Кумертауского торторга выражает глубокое соболезнование Терер М. И. по поводу смерти жены

ТЕРЕР Антонины Сидоровны

Правление, партийная и профсоюзная организации колхоза «Золотой колос» выражают искреннее соболезнование Янбердиной А. Т. по поводу смерти матери

МУРТАЗИНОЙ Минниамал Мамлановны

ПИШИТЕ:
НАШ АДРЕС:
453350, г. Кумертау, ул. Гафури, 26.

ЗВОНИТЕ:
Наши телефоны: редактора — 2-16-89, заместителя редактора — 2-44-45, заместителя редактора по дубляжу — 2-45-34, ответственного секретаря — 2-45-09, отделов партийной жизни — 2-44-88, сельского хозяйства — 2-44-45, промышленности, информации — 2-48-86, писем — 2-45-27, бухгалтерии — 2-45-08, корреспондента радиопрограммы — 2-40-30.

Газета выходит три раза в неделю: во вторник, в четверг, в субботу на русском и башкирском языках.

Кумертауская типография Госкомиздата БАССР

Редактор Э. Ю. ТАГИРОВ.

Печать высокая. Формат А-3. Гигиен. [illegible] издательский индекс 450025.

Заказ № 2675
Цена 3 коп.

Пролетарии всех стран, соединяйтесь!

ПУТЬ ИЛЬИЧА

ОРГАН КУМЕРТАУСКОГО ГОРКОМА КПСС, ГОРОДСКОГО И РАЙОННОГО СОВЕТОВ НАРОДНЫХ ДЕПУТАТОВ БАШКИРСКОЙ АССР

ГАЗЕТА ИЗДАЕТСЯ С 1935 ГОДА

№ 81 (5370) | СУББОТА, 7 июля 1990 года

Сегодня — Международный День кооперации

БЕЗ ТВЕРДОЙ ПОЧВЫ ПОД НОГАМИ...

Работники кооперации несмотря ни на что обеспечивают сегодня товарами сельчан наш производимыми, так и собственного производства, мечтая о том времени, когда и инициатива, и предприимчивость будут оборачиваться новыми товарами для пайщиков, а не приносить огорчения, как это иногда случается сейчас. Судя из беседы нашего корреспондента с председателем Кумертауского райпо Р. Юсуповым, такое положение в потребительской кооперации пока будет сохраняться.

— Может, стоит напомнить нашим читателям о том, что такое потребкооперация...

— Главное ее предназначение — торговое обслуживание сельских жителей. Потребкооперация работала и работает на полном хозрасчете и самоокупаемости. У нас в стране все это было. Была заготовительная, промысловая деятельность, работали грибоварни, маслобойни, мельницы, заготавливались дикорастущие плоды, лыко... Сельское население, пользуясь плодами такой деятельности, не так зависимо было от города. Единственное, что, может быть, не подверглось ликвидации, это хлебопечение. Так вот задача сегодняшних кооператоров — возродить забытые виды кооперативной деятельности и шире внедрять современные. Это тем более важно, что мы идем к рыночной экономике, когда фондовых поставок сырья и продукции уже не будет, а ставка будет делаться на предприимчивость и инициативу производителей.

— Какие виды кооперативной деятельности есть в нашем районе и есть ли намерения увеличивать их число?

— Первым шагом была для нас организация копчения рыбы — 1981 год. Затем создание колбасного цеха — 1987 год. В прошлом году впервые за много лет заработали у нас мельницы... Вот вроде бы и все. Что до планов, то они у нас большие, и райпо при поддержке исполкома райсовета уже приступило к их осуществлению. Сейчас занимаемся установкой оборудования для производства вареной колбасы, которая будет 5—6 наименований. Хотим развивать производство кулинарных и кондитерских изделий в целом ряде колхозов и совхозов. Ежегодно будем вводить в строй по одной пекарне.

Стоит вопрос о создании своих маслобоек. Нужны свои крупорушки, в этом мы ждем помощи от колхозов и совхозов. В районе будет создан мясной цех по производству полуфабрикатов.

Мы могли бы делать у себя в районе джемы, повидло, крахмал, солянки, борщи, консервировать помидоры и огурцы. Сырье для таких микроводов нашли бы. Но вот беда — нет пока перерабатывающего оборудования.

— Какую помощь вы ждете от АПО, во власти которого, как мне кажется, решение многих проблем с обеспечением сырьевыми ресурсами?

— С сожалением должен заметить, что тесного контакта у нас с АПО в этом плане нет.

Колбасу, которая у нас производится, мы продаем с перебоями. Население мясо потребкооперации не продает, почему райпо и вынуждено было организовать собственное подсобное хозяйство. Откармливали до недавнего времени 500—600 голов свиней, сейчас, правда, по объективным причинам значительно меньше. Скажу прямо, это несвойственная потребкооперации функция...

— С каким настроением трудятся сегодня потребкооператоры района?

— Хотя планы товарооборота нами выполняются, мы не испытываем от своей работы истинного удовольствия. Цены на товары растут, а количество самих товаров уменьшается. В районе уже по 24 наименованиям товаров введены карточки. А распределение товаров — это вовсе не нормально. Ждем изменений. И от партийного съезда — тоже, ведь там экономические проблемы тоже не должны быть обойдены.

И сам район старается что-то делать. Многие наши проблемы решит сдаваемый в этом году холодильник на 160 тонн. Чтобы решить проблему бесперебойного снабжения товарами, имеющимися на базе, хотим создать свое оптовое звено. Сейчас уже идет реконструкция Ермолаевского филиала Мелеузовской межрайбазы. Будем работать напрямую с нашими заводами-поставщиками. Конечно, это потребует больших забот (штаты, аппарат, механизация и т. д.), но дело очень нужное, и мы им будем заниматься.

У прямого провода — делегаты XXVIII съезда КПСС

Первые впечатления, оценки

Внимание всех, кому небезразлична судьба Коммунистической партии, всей страны, в эти дни приковано к кремлевскому Дворцу съездов. Информации о ходе XXVIII съезда поступает достаточно: телевидение, радио, газеты подробно его освещают. И все же вчера мы связались по телефону с делегатами съезда — первым секретарем горкома КПСС В. А. Бочковым и народным депутатом БАССР М. Т. Азнабаевым с просьбой высказать свое отношение к происходящим событиям на высшем партийном форуме, донести до своих избирателей его дух, атмосферу.

В. БОЧКОВ: Впечатления о первых днях съезда сложные, пока идет период входа в рабочий ритм. Сегодня предстоит работа по секциям, где будут заслушаны отчеты секретарей. Мне предстоит работать в секции по обновлению партии. Возможно этот метод работы даст больше результатов, ибо работой всего многотысячного съезда управлять сложно.

Вчера состоялась встреча М. С. Горбачева с первыми секретарями горкомов и обкомов. Разговор шел напряженный, откровенный. Но был он нам нужен. Сегодня М. С. Горбачев должен встретиться с секретарями первичных организаций. Хочется сказать, что в перерывах постоянно идет процесс общения секретарей ЦК с делегатами. Практически каждый может задать интересующие вопросы М. С. Горбачеву или высказать свое мнение, предложения...

— Валентин Алексеевич, как ведет себя делегация от Башкирии?

— Наша делегация в сложном положении. К микрофону в зале выход труден, выступить пока не было возможности. Письмо к съезду, принятое коммунистами города и района, передал в секретариат.

— Ваша оценка прозвучавших докладов?

— К сожалению, ничего нового, конструктивного в докладах не прозвучало. И даже в выступлении А. Яковлева, которое иностранные журналисты назвали самым сильным выступлением со времен XX съезда, прозвучали лишь эмоции.

Хотя сами выступления прозвучали не зря. Мы еще раз убедились, что не владеем информацией. Даже в Политбюро сейчас нет единого мнения.

Лигачев выступает, что его не поддержали в аграрной политике, Яковлев — в идеологии. Но все же съезд ясно показывает, что идет стяжка, консолидация сил. И консолидирующей силой выступает всё-таки М. С. Горбачев.

— Так, значит, предполагаемого раскола в партии на съезде не произойдет, судя по всему?

— Вообще работа съезда проходит спокойно. Настроение у делегатов рабочее и похоже, что партия не расколется: колоться нечему. Делегаты-коммунисты, стоящие на демократической платформе, серьезных заявлений пока не делали. Организовали они митинг в парке им. Горького, но он был малочисленный, прошел слабо. Хотя они постоянно работают над своей позицией.

Кстати, сейчас уже вырисовывается настроение большинства коммунистов — на пост Генерального секретаря предлагать кандидатуру М. С. Горбачева.

Впрочем, не все делегаты представляют, какой быть партии. В основном все за демократический централизм в партии, за авангардную роль партии в стране, и в выступлениях идет параллельное предположение, что партия должна быть парламентской, не должна подменять Советы.

Хотя прослеживается стремление иных вернуть партию к решению хозяйственных вопросов.

М. АЗНАБАЕВ: Первые впечатления не всегда бывают самыми объективными. И все же, в сравнении со съездом Российской компартии он пока более консервативен. Выступления однотипны: бичуются недостатки, больше говорится о трудностях, нежели о конкретных путях их преодоления.

— Как вам работается?

— Пока наша двадцатичасовая работа свелась к выслушиванию и анализу выступлений. Мы стараемся цепляться за каждого что-то важное применительно к нашей республике. У каждого из нас есть что сказать, о чем спросить. По всей вероятности от делегации Башкирии придется выступать кому-то одному.

— Информации вы получили достаточно. С чем из услышанного согласны или наоборот?

— С чем согласен? Во многих выступлениях поднимали вопрос о непомерно высоких объемах строительства административных объектов. В такие моменты я не мог не думать о Кумертауском районе, в частности о переносе райцентра в Ермолаево. Сколько средств это потребует... говорить не надо, об отвлечении строительной силы и привлечении огромного количества материальных ресурсов — тоже. А вот о том, что школа в Ново-Мусино построена еще до революции, а в Нижне-Бабаларово в 1912 году, я как депутат забывать не должен.

— Значит, вы и на съезде не забываете наших наказов?

— Я стараюсь как раз использовать для этого каждый свободный час. Вместе с И. А. Габитовым, другим депутатом кумертаусцев, мы решаем эти вопросы. Встретились, в частности, с Бирюковой, наметили и другие встречи.

— Можно ли ждать от съезда сиюминутных решений? Будут ли какие-либо оперативные сдвиги?

— Они обязаны быть. Но какие, сказать пока трудно. Начнутся выступления в прениях, активность, несомненно, возрастет.

— И кто, предположительно, будет стоять на капитанском мостике?

— Пока все выступающие предлагают оставить руль в руках М. С. Горбачева. Других претендентов на эту должность еще не называли. Что касается лично моего мнения, я считаю совмещение должностей неприемлемым.

— И на прощанье несколько слов кумертаусцам.

— Слов нет, очень приятно что вы меня разыскали, застали, дали возможность поделиться с земляками впечатлениями.

Сейчас, когда решается судьба партии, думаю, равнодушных нет. От съезда ждут многого, и мы, члены Башкирской делегации постараемся сказать свое слово.

Беседу по телефону вели
Г. МУХУТДИНОВА,
Д. НИЗМАЕВА.

СООБЩЕНИЕ
районной избирательной комиссии

В соответствии со статьями 15, 20, 53 Закона Башкирской АССР «О выборах народных депутатов местных Советов народных депутатов Башкирской АССР» в округе № 15 р. п. Ермолаево в составе улиц: Южной, Советской (дома с № 139 по № 203, с № 166 по № 264), Красной Горки будут проводиться выборы народного депутата вместо выбывшего.

Районная избирательная комиссия постановляет:

Выборы народного депутата в Кумертауский районный Совет по Южному избирательному округу № 15 вместо выбывшего депутата назначить на субботу, 25 августа 1990 года.

ОТОШЛИ ОТ ШАБЛОНА

СТАРТ ПРОГРАММЫ «ЗДОРОВЬЕ»

С пленума профсоюзных работников агропромышленного комплекса

Необычно прошел пленум Кумертауского районного комитета профсоюза работников агропромышленного комплекса. Его участники — члены райкома профсоюза и приглашенные товарищи из хозяйств и организаций ознакомились с состоянием условий труда и быта работников РТП АПО, совхозов «Кукергинский» и «Кумертауский».

Участники пленума осмотрели комнату отдыха, бытовые помещения ремонтно-транспортного предприятия. Но самое лучшее впечатление оставила сауна — настоящая финская, с парилкой, приличным по объему бассейном и циркулярным душем. Как тут не позавидовать работникам РТП, тем более, что в ближайшем будущем администрация Ермолаевского предприятия собирается пристроить к сауне галерею с залом для занятий спортом со всевозможными тренажерами.

Уже одно это говорит о том, что руководители предприятия хорошо усвоили истину: забота о человеке — забота о производстве.

Автобусы с участниками пленума направились в совхоз «Кукергинский» в гости к членам арендного полеводческого звена Рауфа Вадретдиновича Караваева, угодья которого раскинулись в отделении «Саиды». Хорошее место выбрали арендаторы для своего «поселочка». Три вагончика в нем — спальный, пищеблок и сауна. Чистота и порядок — идеальные. После осмотра — небольшая пресс-конференция. Член президиума РК профсоюза звеньевой Р. Б. Караваев обстоятельно ответил на все вопросы.

Звено Караваева существует с 1988 года. До нынешнего года работало в нем 9 человек, сейчас их стало 10. Закреплено 1433 гектара пашни. Арендаторы выращивают рожь, пшеницу, гречиху, подсолнечник. Показатели высокие, отсюда и заработки неплохие. Ежемесячно каждый член звена получает аванс от 160 до 200 рублей (по КТУ), и по итогам года еще почти по 5 тысяч рублей. Летом работы здесь невпроворот, арендаторы весь день в поле, только в субботу можно домой выбраться. Именно поэтому они стремятся сделать свой полевой стан вторым домом. Нелегкие полевые условия работы здесь компенсируют отлично налаженным бытом. Всем довольны караваевцы. Повар — мастер своего дела, администрация совхоза проявляет заботу, обеспечивает всем необходимым.

Следующий пункт маршрута участников пленума — отормочный комплекс совхоза «Кумертауский».

Большая цветочная клумба, крупные ягоды смородины, скамейки для отдыха. А вот и бывшая проходная, ее переоборудовали под бытовые помещения, отдельные для женщин и мужчин. Аккуратные ряды полированных шкафов, плечики для одежды — здесь рабочие переодеваются. Прямо по коридору медпункт, есть своя аптека, большая комната отдыха. Директор комплекса Е. П. Ермолаев поясняет, что никакого строительства на комплексе не ведется. Все делается методом реконструкции. Так же переоборудовали одно из помещений в сауну. Оборудовали красный уголок.

Заботятся здесь не только об условиях отдыха, но и на рабочих местах стараются обеспечить максимум удобств.

Взять, к примеру, микроклимат в телятнике. На сегодняшний день лучшей системы вентиляции в стране не выпускают. Сухо и тепло телятам, да и обслуживающему персоналу работать легче. К тому же телятницы могут сделать все необходимые покупки в своем магазине.

В красном уголке комплекса состоялась пленарная часть заседания. О своей работе по созданию условий труда и быта на комплексе рассказал директор Е. П. Ермолаев.

В выступлении председателя профкома колхоза имени Кирова С. У. Галимова, наряду с оценкой достигнутого, прозвучала и критика в адрес строителей по поводу плохого качества объектов социально-бытового назначения. Он признал ошибкой хозяйства необдуманное возведение больницы. Дома животноводов рядом с центральной усадьбой, тогда как начинать надо было с отдаленных участков (таких например, как Красный Маяк).

О тяжелых условиях работы механизаторов, несоблюдении правил хранения удобрений, отсутствии средств защиты от вредного воздействия и спецодежды говорила в своем выступлении заместитель главного врача райСЭС С. С. Софронова.

— Несмотря на принимаемые меры, в хозяйствах высокий процент заболеваемости. Особенно в колхозе «Дружба», — говорит зам. главврача районной больницы В. П. Бородина, — и все это потому, что в хозяйствах затягивают решение важных социально-бытовых задач. За выполнение программы «Здоровье» надо браться всерьез. Даже если претворим в жизнь часть намеченного, можно будет считать это достижением.

А. Д. Крыжановский подвел итоги проделанной хозяйствами работы по улучшению условий труда и быта. Подчеркнул ее важность в деле приостановки миграционных процессов, закрепления молодежи на селе.

Пленум утвердил очень конкретную по своему содержанию программу «Здоровье», разработанную на 1991-1995 гг.

Участники пленума постановили считать первостепенной задачей руководителей и специалистов хозяйственных органов, председателей профсоюзных комитетов создание всех необходимых условий труда и быта в каждом производственном подразделении, для каждого трудового коллектива, независимо от его количественного состава.

Затем участникам было предложено выдвинуть делегата на II Всероссийский съезд профсоюзов. Делегатом единогласно выдвинули руководителя арендного звена Р. Б Караваева.

Наш корреспондент попросил прокомментировать работу пленума председателя райкома профсоюза Н. Павлова.

— Николай Андреевич, почему вы решили отойти от традиционной формы проведения подобного мероприятия?

— Утомительные словопрения, переливания из пустого в порожнее — не могут принести должной отдачи. Людям надоели бесконечные разговоры.

5 июля 1989 года на V пленуме мы уже рассмотрели вопрос о задачах хозяйственных органов и профсоюзных организаций по улучшению условий труда и обеспечению безопасности работающих. Заседали по заведенному порядку. Доклад, содоклад, выступления в прениях, принятие решения. Так что теоретически участники того пленума программу «Здоровье» восприняли.

Задолго до нынешнего пленума проверяли, как идут дела в РТП, колхозе имени Кирова, Кукергинском, Кумертауском совхозах. Знали, что там люди работают по-настоящему. Было решено показать на базе этих хозяйств возможности улучшения условий быта. Собрали президиум, определили маршруты выездного пленума. Обычно на выездных заседаниях сначала выслушивают длинные речи, а затем идет показательная часть. Мы задумали вначале показать результат, а затем переходить к пленарной части. Участники пленума увидели своими глазами, как можно при желании улучшить свою жизнь. Разве вас оставил равнодушным полевой стан звена Караваева?

— Слов нет, молодцы караваевцы. В условиях удаленности смогли обеспечить себя отапливаемым вагонным корпусом, баней собственного производства из плоского шифера и т. д. Но ведь таких примеров пока еще очень мало.

— Не так уж и мало их, особенно в Кумертауском, Кукергинском, Мурапталовском совхозах. Просто этот пример особенно показателен для отделений совхоза, где мало работающих, и поля удалены от населенных пунктов.

Хозяйства, где подобная работа ведется, я уже назвал, в остальных — активность низкая. На мой взгляд, перестройка должна заключаться в большей заботе о людях при тех же экономических условиях. Переориентация прежде всего должна происходить в сознании руководителей, а рабочие сами прекрасно знают, как работать.

— Расскажите об основных положениях программы «Здоровье».

— Учитывая возможности нашей, пока еще слабой, экономики, мы не можем требовать роскошных комплексов оздоровления. Будем начинать с обеспечения работающих санитарно-бытовыми помещениями со шкафчиками, сушилками, мини-прачечными для стирки рабочей одежды, обработки обуви. Подсобные помещения везде имеются, но они нуждаются в основательной реконструкции.

Условия труда должны находиться в соответствии с требованиями и нормами охраны труда (сюда относятся микроклимат, благоустройство территории фермы и ЦРМ, гравирование подъездных путей, переход на молокопроводы на фермах, создание вентиляции в ЦРМ, опять же строительство бытовок в гаражах).

Также предполагаем за пятилетку вывести из эксплуатации объекты производственного назначения, не обеспечивающие безопасность труда и не подлежащие по своему техническому состоянию капремонту. У нас, например, есть много старых допотопных кузниц, их надо заменить на новые.

В животноводстве есть еще арочные помещения, они не подлежат реконструкции, ручного труда много.

На пятилетку наметили построить 50 домов механизаторов и животноводов с душевыми, столовыми, комнатами отдыха, медпунктами.

К примеру, в колхозе «Дружба» на 1992 год запланировано строительство сосбытового комплекса (магазин, дом быта, парикмахерская).

В четырех отделениях совхоза «Кукергинский» запланировано строительство бань на десять мест.

Предусмотрено также строительство врачебных амбулаторий в Бугульчане, Бахмуте, Шабагише, Кривале-Илюшкино, фельдшерско-акушерских пунктов в д. Ямашево, Холногоры, Янгаул, Ковалевка.

Не забыли мы и о мероприятиях по оздоровлению окружающей среды. Здесь имеется в виду — озеленение животноводческих ферм и ЦРМ, упорядочение навосохранения, складирования удобрений. Надо, наконец, приняться за ремонт и окультуривание всех родников, вычистить их, забетонировать.

Важное направление нашей работы — профилактика травматизма при ДТП. Предполагается создание классов машиноведения для переподготовки водителей. Необходимо добиваться повсеместно предрейсовых и послерейсовых медосмотров. Вот вкратце основные положения программы.

— Очень меня смущает такая формулировка постановления «...считать первостепенной задачей... создание всех необходимых условий» и т. д. Ведь создание райских условий мы считаем первоочередной задачей уже много-много лет. Не окажется ли все и на этот раз пустой говорильней?

С тем, что это фраза стала расхожей, трудно не согласиться. Но руководителям хозяйств я говорю так: «Если вы будете искренне считать, что это задача действительно первостепенна, значит, вы перестроились, идете в ногу со временем. В противном случае — для ваших коллективов дело к лучшему не изменится». Приоритетность программы «Здоровье» ни у кого не должна вызывать сомнений. Старые мотивы в плохом исполнении всем надоели. От наших «давай-давай» люди устали. Пришла пора раздавать старые долги.

Думаю, начало положено. Теперь судьба программы «Здоровье» в руках самих колхозов и совхозов и учреждений, призванных оказывать им помощь.

Д. ИШМАЕВА.

И О ДЕЛЕ НЕ ЗАБЫЛИ

• Из редакционной почты

В классных кабинетах и коридорах установилась тишина. Идет второй месяц летних каникул. Кто-то плещется в прохладной речной воде, загорает на солнышке, кто-то ходит в лес по грибы, по ягоды. Благодатная пора для летворы! Но есть среди ребят и те, которые решили провести свои каникулы с пользой для дела. Хотя вообще-то для сельских школьников работы летом и так предостаточно. За цыплятами ли приглядывать, работать ли в огороде, помогать ли взрослым полоть и прореживать посевы свеклы. А вот пятиклассники, например, имеют на лето еще одно дело — несколько заданий по предмету «Физическая география».

В этом году в нашей Мурапталовской средней школе в двух пятых классах обучалось 32 ученика. Мальчишки разделились на группы и решили в округе деревень Старое Мурапталово, Калтаево и Мурапталово найти й насыпать землей ямы и овраги с тем, чтобы на этом месте посеять разные травы — тимофеевку, костер, клевер. Дело это очень важное и нужное. Ведь только в нашей Башкирии ежегодно подвергаются различным видам эрозии 200 гектаров земли, а по всей стране — 50 тысяч гектаров. Это значит, что сельское хозяйство ежегодно лишается многих тысяч пахотных земель. И такая помощь по предотвращению разрушения земель, которая под силу школьникам, для района просто неоценима.

Одна группа ребят решила заняться сбором лекарственных растений. В нашем районе растет таких полезных трав несколько десятков наименований. Чего стоит одна только матрешка, целебные свойства которой известны всем! А растет она у нас во многих местах.

Изучение родников, речек, приведение их в порядок, сбор минералов, оформление гербариев — тоже есть в плане наших школьников на это лето.

Пусть будут у ребят и веселый футбол, и отдых у речки. Но и о деле не следует забывать. Летний день ведь очень долог, многое можно успеть.

Р. СЫРТЛАНОВ,
селькор.

ПРОДУКТ СИСТЕМЫ

Кирилл СТОЛЯРОВ

Преступными действиями Щелокова государству причинен ущерб на сумму свыше 500 тысяч рублей. Но Щелоков был не лучше, и, вероятно, не хуже других из брежневского окружения. Его удалось разоблачить, а все-кто из «других» еще доживает свой век на пенсиональных пенсиях, проклиная перестройку и того, кто ее затеял.

Вряд ли сегодня есть необходимость доказывать, что гласность — величайшее благо. С ее развитием одна за другой рушатся зоны умолчания, и то, что прежде было недоступным для широкой огласки, все чаще попадает на страницы газет и журналов. Одно сопутствует: нервозность и шараханье из крайности в крайность.

Действительно, чем помпезнее превозносили то или иное власть имущее лицо в годы его преуспеяния, тем резче, злее, словно в отместку, срывают с него вчерашние белые одежды и густо мажут черной краской. Тот же, кого по указке сверху долгое время напрасно чернили, поспешно отмывают чуть ли не до появления нимба.

Взявшись за изучение личности Щелокова, я не задавался целью во что бы то ни стало приговорить его к позорному столбу. Точно так же в мои намерения не входило и очищение его от пакетов. Хотелось вкусолить реальную картину жизни и карьеры этого человека, потому что на его примере можно выделить и осмыслить некоторые закономерности командно-административной системы, а вернее сказать, стадии ее зарождения, обреченности, распада.

Чтобы по возможности избежать субъективных оценок, я попросил заместителя Генерального прокурора СССР — Главного военного прокурора, генерал-лейтенанта юстиции А. Катусева, который в свое время вел расследование служебных злоупотреблений Щелокова, прокомментировать как факты, так и сделанные мною выводы.

«ХРАНИТЬ ВЕЧНО»

В папке с этой трафаретной надписью — автобиография Николая Анисимовича Щелокова. Вот что он писал о себе:

«Родился в 1910 г. 26 ноября в рабочем поселке Алмазная Ворошиловградской области. В 1926 г. по окончании семилетки поступил в горнопромышленное училище и начал работать... на шахте им. Ильича в г. Кадиевке... После окончания Днепропетровского металлургического института, где меня в январе 1931 г. приняли в партию, в 1933 г. поехал работать в Алмазный на металлургический завод... В 1935 г. поступил на завод металлургического оборудования в г. Днепропетровске. Здесь я работал сменным инженером, зам. начальника доменного цеха. В декабре 1938 г. был избран первым секретарем Красногвардейского райкома КП(б)У в г. Днепропетровске, а в декабре 1939 г. — председателем Днепропетровского горисполкома.

В начале войны, после эвакуации города, добровольно пошел в Действующую армию... находился на ответственной командно-политической работе — уполномоченный Военного Совета Южного фронта по Сталинградской и Ростовской области, заместитель начальника тыла Северной группы войск, а затем — Северо-Кавказского фронта, начальник политотдела 218 Ромодано-Киевской ордена Красного Знамени стрелковой дивизии, начальник политотдела 28 Львовского стрелкового корпуса. С 1945 г. по 1946 г. — ответственный секретарь партийной комиссии Прикарпатского военного округа.

После демобилизации из армии в августе 1946 года был назначен заместителем министра местной промышленности Украинской ССР. С 1947 г. по 1951 г. — заместитель секретаря ЦК, заведующий промышленным отделом ЦК КП Украины. С 1951 г. по 1966 г. — первый заместитель Председателя Совета Министров Молдавской ССР, председатель Совнархоза МССР. В марте 1966 г. был избран вторым секретарем ЦК Компартии Молдавии.

17 сентября 1966 г. Указом Президиума Верховного Совета Союза ССР назначен министром охраны общественного порядка СССР. С 25 января 1968 г. — министр внутренних дел СССР. С 22 декабря 1983 г. — Военный инспектор — Советник Группы Генеральных инспекторов Министерства обороны СССР.

За время работы избирался делегатом XXIII, XXIV, XXV, XXVI съездов партии, в 1966 г. избран кандидатом в члены ЦК КПСС, а в 1968 г. — членом ЦК. Депутат Верховного Совета СССР с 1954 г. Награжден четырьмя орденами Ленина, орденом Октябрьской Революции, орденами Богдана Хмельницкого II степени, Отечественной войны I степени, Трудового Красного Знамени, Красной Звезды и многими медалями СССР, а также орденами и медалями братских социалистических стран. В 1980 г. за большие заслуги перед Советским государством и в связи с семидесятилетием со дня рождения Председатель Верховного Совета СССР присвоил мне Звание Героя Социалистического Труда. За ряд работ по развитию экономики Молдавской ССР в 1976 г. мне присуждена ученая степень доктора экономических наук...».

Внимательные читатели, должно быть, заметили, что автобиография написана после снятия Щелокова с должности министра, когда, будучи уже пожилым человеком, он как бы оглядывается на блистательно пройденный путь. И еще — жизненные пути Щелокова и Брежнева впервые пересеклись в 1939 году, когда последний стал секретарем Днепропетровского обкома партии, и их прочный союз действовал в течение сорока с лишним лет. Война на четыре года разлучила их, но уже в 1945 году они снова вместе, причем не по случайному стечению обстоятельств.

Вот выдержка из документа Главного политического управления Советской Армии: «...начальник Политуправления Прикарпатского ВО тов. Брежнев просит назначить тов. Щелокова заместителем по политчасти Окружного интенданта» (телеграмма № 10, от 17.09.1945).

Просьба Брежнева была учтена, после чего появилось еще одно ходатайство: «Член Военного Совета Прикарпатского ВО тов. Мехлис и начальник Политуправления округа тов. Брежнев телеграммой от 15 декабря 1945 г. просят назначить тов. Щелокова ответственным секретарем партийной комиссии при политическом управлении Прикарпатского военного округа...».

И далее Брежнев, занял видное положение на Украине, по-прежнему не забывает о Щелокове и продвигает его на ответственные должности. А как только Брежнев становится во главе Компартии Молдавии, Щелоков тут как тут...

— Александр Филиппович, что привлекло ваше внимание к личном деле Щелокова? — спросил я у Катусева.

— Там кое-где прогрядывается точное отражение его характера, — заметил Катусев. — Ему не отнимешь ни в ловкости, ни в умении строить отношения с начальством, но с равными он держится высокомерно и не скрывает своих карьеристских устремлений. В этом смысле показательно заключение старшего инструктора Управления кадров ГлавПУРККА Пахомова о полковнике Щелокове: «Много мнит о себе — высказывает мнение о назначении на должность члена Военного Совета армии. Можно рекомендовать нач. политотдела стрелковой дивизии, и не больше». Сходное суждение о Щелокове сформулировал и начальник отдела Управления кадров ГлавПУРККА Гаврилов: «Беседовал. Можно рекомендовать начальником ПО стрелковой дивизии. Сам больше склонен к работе в тылах. Работа в дивизии поможет отрешиться от некоторого поверхностного подхода к работе и переоценки своих сил».

— Но «склонность к работе в тылах» отнюдь не равнозначна страху перед фронтовой обстановкой, не так ли?

— Конечно. В аттестациях повсюду отмечается личная храбрость Щелокова. Однако там есть и другая примечательная запись: «Нуждается в постоянном контроле». Тем не менее Брежнев, читавший эти документы, поставил Щелокова вне всякого контроля.

ХОРОШИЙ СЕМЬЯНИН

Навлекая на занятость государственными и общественными делами, Щелоков в полной мере обладал этим со всех точек зрения достойным качеством. Покажем это на примере его поистине сыновьего отношения к тестю.

Отец жены Щелокова — В. Попов, 1905 года рождения, образование 7 классов — жил в Краснодаре, работал инвалидом-вещником на мебельном комбинате и получал среднюю заработную плату 87 рублей в месяц, что не сулило сколько-нибудь приличной пенсии. Как в этих обстоятельствах должен поступить любящий зять? Создать все условия для того, чтобы тесть ни в чем не нуждался. И Щелоков не ударил лицом в грязь.

В апреле 1969 года Попов назначается заместителем начальника хозяйственного отдела УВД Краснодарского края, а в ноябре Щелоков подписал приказ о присвоении ему звания «майор внутренней службы». В мае 1970 года «майора» Попова уволили в отставку по болезни и установили ему пенсию в размере 120 рублей.

На этом благоделания зятя не закончились — в 1973 году Щелоков приобрел у артиста эстрады Эмиля Горовца каменный двухэтажный дом с большим приусадебным участком и надворными постройками в поселке Болшево под Москвой, оформил покупку на тестя и поселил его там с полным комфортом: зимняя дача была со всеми мыслимыми удобствами и включала даже птичник.

Попов скончался в 1981 году и был честь по чести предан земле. Я бы не стал упоминать об этом факте, если бы не одно, так сказать, мелкое недоразумение — использованные на его похоронах цветы и венки стоимостью в тысячу рублей по документам МВД СССР были якобы возложены к Мавзолею В. И. Ленина и на могилу Неизвестного солдата, а помимо оплатили сотрудники ХОЗУ МВД с помощью фиктивных авансовых отчетов.

Щелоков горячо любил сына и дочь и ни в чем их не ограничивал. Когда дети подросли, он обеспечил их просторными квартирами. А поскольку качество внутренней отделки даже в домах высшей категории не отвечало запросам его потомков, силами МВД производились так называемые «ремонты», жилье доводилось до международных стандартов. Денег не жалели. Например за ремонт квартиры сына Щелокова первоначально уплатили 8 тысяч, а впоследствии, когда выяснилось, что большая часть затрат отнесена на служебные объекты МВД, пришлось внести в кассу еще 20 тысяч рублей.

Не ощущали дети и недостатка в товарах повышенного спроса. Являясь членом правительства, Щелоков пользовался услугами 200-й секции ГУМа. Но семья разрасталась, и тогда он предпринял хитроумный шаг — добился открытия филиала № 8 универмага Московского гарнизона якобы для обслуживания оперативного состава МВД СССР. На самом же деле филиал посещали только члены семьи Щелокова и их ближайшие родственники. Достаточно сказать, что о существовании этой торговой точки не знали даже заместители министра, включая и Чурбанова. Жена Щелокова, его невестка и дочь регулярно отбирали на складах Центросоюза и Разноэкспорта дефицитные импортные магнитофоны, телевизоры, радиоаппаратуру, обувь, одежду, меховые изделия и т. п., а когда все это завозилось в потайной магазинчик — производили закупку. На сумму 50—70 тысяч в год.

Возникает вопрос: зачем столько одежды и других промтоваров? Исчерпывающего ответа на него нет и по сей день. Однако показания свидетелей пролили свет на эти загадки — оказывается, ежегодно, отбывая на летний сезон в Пицунду, невестка Щелокова ясным раз загружала служебный ТУ-134 смотра большими партиями дефицитных товаров. В следственных материалах имеется и косвенное подтверждение торговых сделок — следы того, что позднее получило название «операции по обмену ветхих денег».

В ходе следствия выяснилось, что каждой осенью касса МВД по просьбе министра производила обмен бывших в употреблении денежных знаков на новые купюры в банковской упаковке. Общая сумма обменных денег, по свидетельству кассиров, составляла примерно 100—120 тысяч рублей. Сам Щелоков так объяснил смысл этих операций: «Это были мои сбережения, а менял я деньги для удобства хранения».

Откуда у Щелокова обилие ветхих денег? Версия о том, что их источником могли быть взятки, отвергалась специалистами с порога — людям его ранга не суют мзду в виде рваных трешек, пятерок или десяток. И зарплату ему неизменно выдавали новехонькими, хрустящими купюрами. Так что остается предполагать лишь одно — торговые операции его близких.

— Александр Филиппович, я, быть может, излишне акцентирую внимание на поведении членов семьи Щелокова? Ведь если есть возможность, то людям свойственно их использовать в своих интересах, такова человеческая природа?

— Однако всему есть границы, — возразил Катусев. — Исследуя совокупность корыстных злоупотреблений Щелокова, нам, работникам Главной военной прокуратуры, пришлось знакомиться с большим количеством кино- и видеоматериалов о его деятельности. Мне запомнилось то его интервью ЦТ, где он говорил о росте преступности в капиталистическом обществе, сочувствовал американским полицейским, утверждал, что их может спасти только пролетарская революция, а затем, перейдя к положению в нашей стране, затронул роль семьи и, в частности, ответственность родителей за воспитание своих детей. Так вот, сам он оказался плохим воспитателем.

Имея благоустроенную дачу с сауной и гаражом в деревне Редкино Кончанского района Калининской области, оформленную на его пасынка, сын Щелокова начал строить еще одну дачу в поселке Николина Гора, использовав при этом облицовочный кирпич, оплаченный УВД Ярославского облисполкома, и бетонные блоки, принадлежащие ХОЗУ МВД. Когда впоследствии у него спросили, почему он не рассчитался на взятое, он без тени смущения ответил, что ему, дескать, не предъявлялись счета, и хотя внес около 7 тысяч рублей в частичное погашение причиненного государству ущерба.

Практиковались и такие «детские шалости»: предметы, полученные в качестве подарков, сдавались на склад ХОЗУ МВД, а взамен брались наличные деньги. А сотрудникам ХОЗУ, чтобы оправдать расходы, приходилось пускать в ход подложные товарные чеки торгующих организаций. Или возьмем не менее возмутительный факт: гражданка Г., бывшая домработница в семье Игоря Щелокова, числилась слесарем-ремонтником 6-го разряда в ХОЗУ МВД, а гражданка М., внебрачная дочь Игоря Щелокова, была оформлена завхозом коммунально-дачной службы.

— Это делалось за спиной Щелокова или...?

— О многом он, вероятно, долгое время не знал, хотя проделки его близких постепенно вырождались в наглую и явно противозаконную систему. И это стало возможным благодаря тому, что Щелоков, как, впрочем, и большинство других видных деятелей эпохи застоя, окружил рой подхалимов, готовых денно и нощно угождать сильным мира сего.

Продолжение следует.

Наука просит помощи

МЕТЕОРИТ «СТЕРЛИТАМАК»

17 мая 1990 года примерно в 23 часа 20 минут местного времени в 18 км западнее г. Стерлитамака Башкирской АССР произошло падение очень крупного метеорита. Метеорит упал на заселенное поле в полутора километрах от совхозной усадьбы. Через день местными полеводами обнаружена воронка поперечником 10 м и глубиной около 5 м, окруженная обильными выбросами земли. Специалистами Башкирского научного центра Уральского отделения и Комитета по метеоритам Академии наук СССР произведены раскопки. В грунте найдены два осколка: 6 и 3 кг, и несколько более мелких. Основная масса углубилась более чем на 10 м и пока не извлечена. Ее вес оценивается в несколько тонн.

Новый железный метеорит назван по месту падения — «Стерлитамак». Он относится к известному классу среднеструктурных октаэдритов и состоит в основном из крупных кристаллов никелистого железа. Вещество метеорита вызывает большой интерес ученых, так как оно подвергалось длительному воздействию космических лучей.

Падение крупных железных метеоритов — редкое событие. Предыдущее сравнимого масштаба случилось 12 февраля 1947 года, когда в горах Сихотэ-Алиня упал гигантский метеорит массой свыше 100 тонн. «Стерлитамак» — 180-й достоверно известный метеорит на территории нашей страны. Небольшие находки делаются практически ежегодно. Так, летом 1989 года в Магаданской области найден не наблюдавшийся при падении железо-каменный метеорит, названный Омолон.

Падение метеорита «Стерлитамак» заметили сотни жителей юга Башкирии. Очевидцы рассказывают: что вначале высоко в ясном темном небе появилась яркая движущаяся звезда, которая быстро разгоралась и превратилась в огненный шар с хвостом (болид). Через несколько мгновений произошла вспышка, подобная электросварке. Местность осветилась как днем голубоватым светом. Огненный шар разбрызгивая искры, пронесся по небосводу и скрылся у горизонта. После пролета болида остался светлый клубящийся след. Все явление длилось несколько секунд.

Спустя минуту-другую после исчезновения болида послышались громовые раскаты и грохот. В ближайших населенных пунктах ощущалось сотрясение почвы, пробежали стада, сработала охранная сигнализация.

Описанные световые и звуковые эффекты — типичны при падениях метеоритов, когда через атмосферу движется массивное тело с космической скоростью.

По предварительным данным метеорит летел приблизительно с юга на север под углом 45 градусов к земле. Никакие инструментальные методы регистрации падений метеоритов практически не применяются. Ввиду редкости и случайности событий они себя не оправдывают. Чтобы уточнить траекторию, необходимо получить сообщения от свидетелей больших территорий, находившихся на значительном расстоянии от места падения. Болиды начинают светиться на высоте 80 — 90 км, поэтому могут наблюдаться за сотни километров. Очевидцы полета метеорита могут найтись не только в южной Башкирии, но даже в Оренбургской и других смежных областях. Например, из Уфы болид должен быть виден на юге, а из района Кумертау — северной части неба.

Комитет по метеоритам и Башкирский научный центр Академии наук СССР настоятельно просят свидетелей падения метеорита написать о своих наблюдениях ночью 17 мая 1990 года. При этом ценно указать: место, время, длительность, в какой стороне неба, наличие звуков и другие подробности увиденного, адрес очевидца.

Своим участием Вы окажете большую помощь науке! Адрес для сообщений: **Москва, 117313, улица Марии Ульяновой, дом 3, корпус 1, Комитет по метеоритам АН СССР, телефон 138-00-48.**

Ю. ШУКОЛЮКОВ,
председатель Комитета по метеоритам Академии наук СССР, профессор.

ГОСТИ КУМЕРТАУ

Нынешним летом трибуны стадиона «Шахтер» заполняют не только болельщики футбольных матчей, выступлений парашютистов и других спортивных состязаний, но и любители эстрадной музыки. Совсем недавно стадион сотрясался от оваций и эмоциональных всплесков по поводу выступлений рок-групп «Фристайл», «Волшебные сны», шоу-балета «Грезы». И вот в прошедший вторник перед кумертауским зрителем выступали группы «Мы больше не «Ласковый май», «Электронный мальчик».

И подростки, и взрослые люди с одинаковым вдохновением рукоплескали гостям.

Кстати, публика нынче весьма требовательна не только к тому, как поют ребята, но и как они относятся к зрителям, к городу, в котором гастролируют. На прошедшем концерте взаимопонимание было достигнуто беспрецедентное.

На снимке: поет Антон Токарев.

Фото М. КУЗЬМИНА.

Редактор Э. Ю. ТАГИРОВ.

КИНО

Кинотеатр «ГОРНЯК»

8 июля — **«Преступление Антуана»**. Сеансы: в 10, 15, 17, 19, 21 час.

9—10 июля — **«Конец сезона мороженого»**. — в 13, 15, 17, 19, 21 час.

Кинотеатр «ЗВЕЗДОЧКА»

8 июля — **«Дом с привидениями»** — в 12, 14, **«Большой»** — в 17, 19 часов.

10 июля — **«Приключения «Нуки»** — в 12, 14; **«Белый велосипед»** — в 17, 19 часов.

Киноклуб «ОГОНЕК»

8 июля — **«Белый велосипед»** — в 19, 21 час.

10 июля — **«Криминальный квартет** — в 19, 21.

УТЕРЯ

Утерянный диплом № 150786, выданный в 1985 году СПТУ № 55 на имя Елисеевой Алевтины Николаевны, считать недействительным.

* * *

Утерянный студенческий билет № 4506, выданный Кумертауским педагогическим училищем на имя Зайдулина Юрия Николаевича, считать недействительным.

* * *

Утерянный студенческий билет № 4774, выданный Кумертауским педагогическим училищем на имя Султанова Рамиля Нуриахановича, считать недействительным.

* * *

Утерянный студенческий билет № 4716, выданный Кумертауским педучилищем на имя Каримова Рима Алмитриевича, считать недействительным.

* * *

Утерянный студенческий билет № 3666, выданный Кумертауским педучилищем на имя Абдуллина Ильшата Фаисовича, считать недействительным.

* * *

Утерянный ученический билет № 4618, выданный Кумертауским педучилищем на имя Аблаева Алата Радиковича, считать недействительным.

* * *

Водительское удостоверение серии АВН № 564598, выданное Маячинским СПТУ № 100 на имя Мителева М. Н., считать недействительным.

* * *

Утерянные водительское удостоверение на имя Мавлютова Ильмира Анваровича и техпаспорт на автомашину «Москвич» на имя Мавлютова Минислама Валеевича просят вернуть по адресу: ул. **Первомайская, дом 5, кв. 9,** за вознаграждение.

Поздравление

Дорогую и любимую жену, мамочку, бабушку **НИКУЛИНУ Клавдию Кравцовну** поздравляем с 60-летием!

В день Вашего шестидесятилетия
Примите теплый дружеский привет.
Желаем крепкого здоровья, долголетия,
От всей души, еще на много лет!
Пусть в радости и счастье жизнь струится,
И солнце светит мирное всегда.
Пусть все, желаемое Вами, совершится,
И стороной пройдут печаль, беда.
Сердечно поздравляя с днем рожденья,
Мы переполнены одним желаньем:
Вас окружить любовью, уваженьем,
Согреть заботой, лаской и вниманьем!

Муж, дети, внуки.

МАРШРУТ — ЛЕНИНГРАД

Кооперативное бюро «Турист» г. Мелеуза приглашает в путешествие студентов, старшеклассников, родителей с детьми в **Ленинград** с 16 по 20 июля, стоимость — 152 рубля. Обращаться: **г. Мелеуз, ул. Ленина, 152**, телефон 4-03-16 или в Кумертау по телефону 2-37-77, бюро путешествий.

ВНИМАНИЮ НАСЕЛЕНИЯ

Кооперативом «Садовод», организованным при райгоробществе садоводов, производится завоз перегноя по заявкам председателей садоводческих товариществ с предварительной оплатой в бухгалтерии кооператива 10 рублей за 1 тонну. Адрес кооператива: ул. **60-летия БАССР, дом 9**, телефон 2-11-84.

ПРОВЕРКА ДЫМОХОДОВ

Кумертауский участок СпецРСУ ПР ВДПО **с 1 июля по 30 июля 1990 года проводит проверку дымоходов** в индивидуальном и жилом секторе г. Кумертау, п. Пятка, р. п. Ермолаево, р. п. Маячное. За проверку дымоходов и вентканалов, пользующихся газовыми колонками, АГВ, на отопительный сезон 1990—1991 г.г. следует своевременно внести соответствующую плату через почтовое отделение на расчетный счет № 609003 Мелеузовского Агропромбанка. Владельцы домов обязаны предоставить допуск печникам-контролерам к проверке дымоходов согласно графику, за повторный вызов печников будет взиматься дополнительная плата 1 рубль 80 копеек.

Куда пойти учиться

ЗОВУТ ДОРОГИ ДАЛЬНИЕ...

СПТУ № 16 г. Стерлитамака (базовое предприятие локомотивное депо станции Стерлитамак Башкирского отделения ордена Ленина Куйбышевской железной дороги) объявляет прием учащихся на 1990—91 учебный год на базе 9 и 11 классов со сроком обучения, соответственно, 3 года и 1 год по специальностям: **помощник машиниста** тепловоза, **проводник** пассажирских вагонов, **слесарь** по ремонту подвижного состава (стипендия 40 руб.), **мастер** гражданского строительства (стипендия 40 руб.), **каменщик-монтажник** по монтажу железобетонных конструкций (стипендия 40 руб.), **электросварщик** ручной сварки, **электрогазосварщик, оператор** стана на прокатке г/б паллей, **лаборант** по механическим испытаниям стройматериалов, **слесарь** по монтажу технооборудования (стипендия 40 руб.), **столяр-плотник** (стипендия 40 руб.). Условия приема общие для всех профтехучилищ. Принятые на обучение находятся на полном государственном обеспечении, обеспечиваются благоустроенным общежитием. Адрес училища: **г. Стерлитамак, ул. Свердлова, 216**, телефон 3-72-50, 3-62-96, 3-72-60.

УСЛУГИ КООПЕРАТИВА

Кооператив «Момент» принимает заказы от населения и предприятий **на перевозку грузов**: песка, гравия, кирпича, перегноя; **на копку траншей и погребов** по ценам договорности. Справки по телефону 2-46-31.

Кооперативу «Момент» срочно требуются **водители.**

ВНИМАНИЮ НАСЕЛЕНИЯ

Кумертауский горторг **приглашает посетить магазин № 30 «Детский мир»** (ул. Шахтостроительная, 12) 15 июля. Будет представлена школьная форма всех размеров для девочек и мальчиков, канцтовары.

ОБМЕН

Обмениваются двухкомнатная квартира (имеется сарай, погреб) и однокомнатная, обе на первом этаже, окна высокие, на четырехкомнатную или трехкомнатную новой планировки. 4—5 этажи не предлагать. Обращаться: ул. **Шахтостроительная, 53, кв. 2**, после 18 часов.

Учащиеся и родители 5«в» класса, недоплетня школы № 9 выражают соболезнование Мироновой Л. Ф. в связи с трагической гибелью сына

АЛЕШИ

ПИШИТЕ: НАШ АДРЕС: 453350, г. Кумертау, ул. Гафури, 26.

ЗВОНИТЕ: Наши телефоны: редактора — 2-16-89, заместителя редактора — 2-44-45, заместителя редактора по дублажу — 2-45-34, ответственного секретаря — 2-45-00, отделов партийной жизни — 2-44-85, сельского хозяйства — 2-44-45, промышленности, информации — 2-46-86, писем — 2-45-27, бухгалтерии — 2-45-08, корреспондента радиопрограммы — 2-40-30.

Газета выходит три раза в неделю: во вторник, в четверг, в субботу на русском и башкирском языках.

Кумертауская типография Госкомиздата БАССР

Печать высокая. Формат А-3. Тираж 19093+2944. Издательский индекс: 450025.

«Заказ № 2599.
Цена 3 коп.

Пролетарии всех стран, соединяйтесь!

ПУТЬ ИЛЬИЧА

ОРГАН КУМЕРТАУСКОГО ГОРКОМА КПСС, ГОРОДСКОГО И РАЙОННОГО СОВЕТОВ НАРОДНЫХ ДЕПУТАТОВ БАШКИРСКОЙ АССР

ГАЗЕТА ИЗДАЕТСЯ С 1935 ГОДА

№ 82 (5371) | ВТОРНИК 10 июля 1990 года

ТРУДНЫЙ ХЛЕБ

Наше интервью

Иногда слышишь такие рассуждения, мол, сельчане, чтобы оправдать свои упущения, скажем, в полеводстве, все сваливают на непогоду. Бывают, конечно, и такие случаи. Но подобные доводы, да еще претендующие на обобщения, могут исходить только от людей либо совершенно не знакомых с крестьянским трудом, либо знающих о нем лишь из написанного или увиденного с кино- и телеэкрана. И такое слышать обидно.

Возьмите нынешний год. С весны ничего критического не предвещалось. Рожь, правда, уродилась и может достойно вознаградить труд хлебороба, но ее посевы не велики — всего 16 тысяч гектаров. А вот для яровых зерновых, занимающих площадь в 58 тысяч гектаров, не хватило влагозарядки, дождь пришел с опозданием. Мелковесным сформировался колос пшеницы, в нем очень мало зерен. И это далеко не единственное, что омрачает сегодня настроение хлебороба. Проблем у него много. О них беседа нашего корреспондента с председателем Кумертауского агропромобъединения А. Д. Крыжановским.

— Значит, большого урожая не ожидается? Тем настойчивее, видимо, должна вестись работа по предотвращению потерь, сведению их до минимума. По официальному мнению, в стране ежегодно теряется по одним источникам до 30, по другим — до 40 процентов урожая вообще во время уборки, транспортировки и хранения. Потери восполняются импортными закупками. Проблемы сохранности выращенного существуют и в нашем районе. В чем же причины потерь?

— Их множество. Во-первых, далека от совершенства наша зерноуборочная техника, уже в ней самой конструктивно заложены потери. Приведу такой пример. В прошлом году в Кумертаускомсовхозе убирали люцерну сорта «Ярославна» на семена. Комбайн «Нива» намолотал с гектара 2 центнера семян, а комбайн Е-317 производства ГДР — 6 центнеров. Улавливаете разницу! Есть и среди отечественных комбайнов более экономичные, чем «Нива», в смысле сохранности обмолоченного. Так, «Дон-1500» намолачивает зерновых с гектара на несколько центнеров больше, чем та же «Нива».

— Выходит, нужно приобретать «Дон-1500»?

— Но один такой агрегат стоит 43 тысячи рублей. Делать подобные покупки по карману не каждому хозяйству, не говоря уже об арендаторах. Вот и приходится довольствоваться тем, что есть. Добавлю, что та же «Нива» очень капризна в работе, часто случаются отказы. На устранение поломок иногда уходят целые смены. А время-то не ждет.

— Алексей Данилович, скажите, а с кадрами механизаторов в районе порядок?

— Если бы так! Чтобы в прямое время уборки организовать работу в две смены, нужно по меньшей мере вдвое увеличить численность механизаторов. А где их взять, когда в отдельных хозяйствах нет возможности укомплектовать даже одну смену. Эта и другие причины, о которых я уже говорил, приводят к затяжке уборки. По нормальному-то надо бы проводить жатву за 10—12 дней, мы же растягиваем ее до двух месяцев. Это оборачивается потерями почти одной третьей урожая. Я ни в коей мере не хочу все валить на объективные причины, но и вдаваться об этом не говорить. Просто хочется, чтобы люди знали, что сельчанам нелегко достается хлеб, что работают они в условиях, далеко не обеспечивающих высокую сохранность урожая. В районе слабое сушильное хозяйство, нет, за исключением колхоза «Искра», крытых токов. А все всего этого по причине нашей бедности. Отсюда низкий уровень товарности зерна. Я сейчас не веду речь о наших агротехнических возможностях увеличить производство той или иной культуры и о том, в достаточной ли мере используются эти возможности — то разговор особый. Меня же сейчас волнует судьба именно выращенного урожая, и ни с кого из нас не снимается ответственность за главное требование: все выращенное — сохранить. Тут наши желания пока что расходятся с действительностью.

— У района проблема, наверное, не только с механизаторами?

— Вообще нам надо повысить людьми наши деревни и села. Мы сегодня не можем обойтись без помощи горожан (в разгар сельхозкампаний многие из них работают в хозяйствах), но это не выход из положения. Лучше было бы, если бы мы сами со всем управлялись. Вот и нужно увеличивать численность сельского населения. С просьбой о трудоустройстве к нам обращаются переселенцы из Средней Азии. Но, увы, воспользоваться этим мы не можем, не имеем возможности предоставить им жилье, решить должным образом вопросы быта. Сегодня дефицит кадров испытывают, в частности, колхозы «Дружба», «Золотой колос», «Россия», Мурапталовский и Кюргазинский совхозы. Правда, район с своей стороны принимает возможные меры, помогает застройщикам в получении льготных ссуд, поощряет индивидуальное строительство. Но этого пока мало. Бедственное положение с кадрами таких районов, как наш, признано правительством республики, которое своим распоряжением от 5 декабря 1989 года № 841-Р предусмотрело бронирование жилья для жителей городов и рабочих поселков, выезжающих на работу в район сроком на 5—10 лет.

— Какова ныне система заготовки хлеба и другой продукции полеводства?

— Каждое хозяйство самостоятельно заключает договор с государством на продажу зерна, сахарной свеклы, подсолнечника.

— За последнее время на разных уровнях говорят о необходимости совершенствовать руководство сельским хозяйством, больше оказывать ему материально-технической помощи с тем, чтобы весомей была отдача. Ощущается ли это на деле?

— Что касается материально-технического обеспечения, скажу: стало еще труднее — промышленность постоянно взвинчивает цены на свои изделия. Я уже упоминал, что комбайн «Дон-1500» стоит 43 тысячи рублей. За комбайн для заготовки кормов надо выложить 30 тысяч. Столько же стоит погрузчик на базе трактора К-700, изготавливаемый на нашем заводе «Искра», да и их-то не хватает. Сами понимаете, в такой ситуации затраты бешено растут, нередко хозяйства вкладывают в производство больше, чем выручают от него. Так можно и разориться. И если государство предпринимает меры к списанию долгов, то это не надо воспринимать как уступку крестьянину. Он невольно оказался в таком положении. Короче говоря, проблем у нас много. Так или иначе они отразятся и к вопросу о сохранности урожая. А если шире смотреть — за ними стоит многое, поскольку речь идет в итоге-то о том, как нам научиться больше производить продукции полей и ферм, полнее удовлетворять в них растущий спрос населения.

Как бы там ни было, в первоочередной на сегодня остается задача организованно провести уборку. Она не будет легкой, считают в АПО. И дело не только в том, какой будет погода. Складывающаяся ситуация вызывает беспокойство. По времени самый разгар кормозаготовительных работ, сенокоса, которые практически стоят на месте из-за частых дождей. Значит, кормозаготовки и жатва хлебов столкнутся, их придется вести параллельно. А это дополнительные трудности. Говорят, легкого хлеба не бывает даже в благоприятную пору, когда и погода работает на сельчанина, и сам он встречает страду во всеоружии. Сегодня обстановка гораздо сложнее.

— В. ЛЕКОНЦЕВ.

Колонка председателя горисполкома

П. БОБЫЛЕВ: надеюсь на понимание и поддержку горожан

За полгода строители должны были построить и сдать государственной комиссии 19 тысяч квадратных метров жилья. Сдано и принято лишь 0,5 тысяч. Государственная архитектурно-строительная комиссия не приняла ни одного квадратного метра жилья у треста «Кумертаустрой», хотя предъявлялись к сдаче два дома, в р. п. Маячном, и дом № 38 в микрорайоне Восточном. А не приняла комиссия эти дома потому, что строительные и отделочные работы низкого качества, с большими недоделками.

К сожалению, сдавать дома с недоделками стало нормой. И нам нужно ломать эти «традиции»: принимать дома с недоделками, сданные штурмовщиной — а потом годами уговаривать строителей устранить течь крыш, коммуникаций в подвалах, сырость в квартирах... Страдают от этого жильцы. На устранение недоделок отвлекаются большие силы строителей.

Именно из-за этой порочной практики вместо того, чтобы строить новые дома, мы сегодня много строительных сил отвлекаем на устранение «прорех» пяти-десятилетней давности. Прошлые долги, бесхозяйственность в вопросах строительства и приемки объектов, не дают возможности идти вперед быстрыми темпами. Пора разрубать этот «гордиев узел». Понимаю, что процесс ломки будет проходить болезненно.

Обращаюсь сегодня к горожанам с этой проблемой не для того, чтобы снять с себя ответственность. Наоборот, осознаю, что беру на себя большую ответственность, но надеюсь, что кумертаусцы меня правильно поймут и поддержат.

Конечно, те, кто ждет ключи от новой квартиры, будут недовольны отказом принять «сырой» дом, могут не понять причину такой затяжки.

Сложившаяся ситуация в строительстве не позволяет строителям сегодня самим справиться с проблемами. Принято решение выделить с предприятий людей на стройки, поддержать строителей жильем, чтобы закрепить кадры. В городе нужно создавать собственную базу стройиндустрии — на это сегодня направлены мои усилия как председателя исполкома и народного депутата БАССР.

«ЗАБАСТОВКА — НЕ ВЫХОД...»

Шахтеры Донбасса и Кузбасса призвали горняков страны провести 11 июля забастовку с рядом политических и экономических требований к правительству. Отношение к этому призыву в шахтерских коллективах неоднозначное. Каково настроение наших горняков? Вопрос этот наш корреспондент задал вчера работникам объединения «Башкируголь».

В. АЛЕКСАХИН, машинист экскаватора участка горных работ «Майк». Все требования шахтеров Кузбасса в отношении улучшения условий труда и отдыха мы считаем вполне законными. Ввиду тяжелого экономического положения в стране мы не включимся в эту забастовку — говорю это от имени коллектива смены, — но перед началом смены 11 июля мы намечаем провести митинг солидарности и послать телеграмму в стачком в знак поддержки требований кузбасских шахтеров.

Г. ГУРКО, начальник горного участка № 2 угольного разреза. Я был в Кузбассе трижды, в последний раз в 1988-м. Условия работы там намного тяжелее, чем у нас. Мне понятны их требования, но я бы лично никогда не оставил работу. Это не выход.

Ш. БУРАСОВ, помощник машиниста роторного экскаватора. Требовать надо, а кто будет работать? С августа прошлого года шахтерам стали платить дополнительно за работу в ночную смену. Медленно, но что-то все-таки делается.

Р. КАЛИМУЛЛИН, электрослесарь брикетной фабрики. Считаю, что на нашей фабрике причин для забастовки нет. Среднемесячная зарплата в прошлом году составила 310 рублей, а за пять месяцев этого года — возросла на 28 рублей. В этом году ввели разовое вознаграждение за 10, 15, 20 лет работы на фабрике. Неплохо решаются социальные проблемы.

Для вас, горожане

ПО ПРЯМОМУ ПРОВОДУ

11 июля с 18 до 20 часов будут ждать ваших телефонных звонков с вашими проблемами, просьбами, пожеланиями — заместитель председателя горисполкома Ю. Г. Клев (тел. 2-18-38), заведующая финансовым отделом горисполкома Р. К. Недорезкова (тел. 2-46-92), начальник налоговой службы горисполкома Ф. М. Ягфарова (тел. 2-42-06), начальник ПУБОН В. В. Быков (тел. 2-39-33).

Исполком горсовета.

ИЗ РЕДАКЦИОННОЙ ПОЧТЫ

МЫСЛИ О НАБОЛЕВШЕМ

Не вдаваясь в комментарии по поводу поднимаемых нашими читателями вопросов, скажем только, что тема эта у всех на устах. Падение авторитета партии в обществе. Вроде бы ничего принципиально нового не привносят авторы писем в освещение этой проблемы, и тем не менее мы знакомим наших читателей с выдержками из их писем. Потому что в каждом из них есть попытка соотнести общие рассуждения с тем, чем живут сегодня первичные партийные организации.

О партийном товариществе

Речь в письме ветерана партии С. Бородина, живущего в Бутульчане, о давно прошедшем событии, но интересно это письмо в том плане, какие выводы делает из всего написанного сам автор.

«Партия — ум, честь и совесть нашей эпохи». Эти слова Владимира Ильича Ленина значатся и на корке удостоверения, которое было вручено мне по случаю моего 50-летнего пребывания в КПСС. Это было в октябре 1980 года. А сейчас моему членству в партии пошел уже седьмой десяток.

Авторитет у нашей партии будет тогда, когда она будет говорить только правду и действовать по справедливости. Один из участников съезда народных депутатов СССР сказал, что наша партия сильна и крепка может быть только за счет силы и крепости самих первичных парторганизаций. А что на деле?

Поздравительную открытку к 72-й годовщине Великого Октября с изображением портрета В. И. Ленина за подписью первого секретаря горкома В. А. Бочкова, а также деньги мне горкомовские женщины привезли сами, а не отправили по почте. Это по-нашенски, по-партийному. Спасибо им большое, уважили старика. Настроение мое сразу же поднялось...

И очень обидно было, что там, где я родился, где участвовал в строительстве новой жизни, обо мне в этот праздничный день и не вспомнили. Торжественное собрание в клубе проводилось, но пришло туда, как мне сказали, очень мало народу, так как многие об этом не было известно. В том числе и мне...»

Нет наступательности

Секретарь парторганизации ЖЭУ № 6 Т. Липунов пишет нам довольно часто. Рассказывает о прошедших собраниях, о том, какими заботами живут коммунисты ЖЭУ, кого из представителей горкома и общественности они приглашают на свои собрания. Сам секретарь человек старшего возраста, но в силу своего характера и партийной закалки в общественной жизни коллектива и города принимает самое активное участие. В своем недавнем послании в редакцию Т. Липунов высказывает серьезную озабоченность по поводу сегодняшней ситуации в партии, особенно в части идеологического воздействия на людей.

«Сегодня партия озабочена выработкой программы действий на ближайшее будущее. Задача же наших идеологических работников должна заключаться в том, чтобы заинтересованно и целенаправленно проводить разъяснение программных документов партии, текущего момента. Главное в этой работе по-прежнему в том, чтобы защищать здоровую основу партии — марксистско-ленинскую теорию.

Отдельные экстремисты как известно, пытаются навязать нам искаженные представления и суждения о В. И. Ленине. Подавляющая масса коммунистов либо молчит, либо поддакивает критикующим. А все потому, что не обладают глубокими знаниями на сей счет.

Надо признать, что партийная пропаганда у нас утратила наступательность, и поэтому идеологическое влияние на массы ослабло. Этим и пользуются сторонники раскола в партии. Они усилили воздействие на трудовые коллективы, от митингов и общих призывов переходят к индивидуальной работе. А мы пока ничего им не противопоставили.

Сегодня нам, коммунистам, первичным парторганизациям, надо более четко определить свои позиции: с кем мы, кого поддерживаем? Пора уже понять, что притягательность коммунистических идей, как и авторитет партии, будут и дальше утрачиваться, если на словами и лозунгами не последуют конкретные дела.

Впереди — трудная работа, успех которой будет зависеть от консолидации здоровых сил партии, от активности и организующей роли коммунистов на местах. Так давайте же работать наступательно по всем направлениям!

Рашидов, Шаяпов, Кунаев, Алиев — это еще не вся партия. Миллионы коммунистов — честные, порядочные люди, они не перекладывают свои трудности, оставаясь в стороне. Но есть, конечно, и те, которые выкладывают свои партбилеты на стол. Я считаю, что такие и не были настоящими коммунистами. Настоящие коммунисты, наоборот, говорят, что в жизни столько было трудностей, и только принадлежность к партии, партбилет согревали их, не давали пасть духом.

Поэтому, как и многие, я считаю, что в трудное для партии время мы, коммунисты, должны быть вместе. Своими делами и поступками укреплять ее ряды, ее авторитет.

Мне, например, очень понравилось проведенное в июне в горкоме КПСС секретарем горкома А. М. Поповым заседание городской общественной трибуны. Но считаю также, что такие мероприятия следует проводить и в отдельных парторганизациях, скажем, в крупных, и по месту жительства».

Не тлеть, а гореть

Большой обстоятельный материал принес в редакцию секретарь парткома завода «Искра» В. Селиверстов. Озаглавил он его так: «О наболевшем — вслух». Вот некоторые его мысли.

«Тревога за завтрашний день, за Советскую власть, за Коммунистическую партию опятнала каждого преданного делу социализма человека. И мой партбилет с особой болью, словно тлеющий уголек, жжет сердце. Появилась боязнь, что еще накатится одна волна беспредметной самоедской демагогии в печати, на радио, в телевидении, в самиздате и вомобладают силы «жареных блюд и прекрасных невольниц».

Нельзя нам, коммунистам, мириться сегодня с положением тлеющих углей, которые вот-вот вообще на пепел. А нужно идти на трибуну за социалистические идеи и вновь разжечь пламенем костер октябрьских революционных надежд.

Подержаться есть на кого. Рядом десятки честных добросовестных коммунистов, которые являются на деле воплощением происходящих в стране политических преобразований. Так, Миннигуметов Наиль Рашитович, кузнец цеха 02, почти ежегодно, когда становится трудно на стройке, по зову сердца берет в руки мастерок каменщика и идет решать для товарищей по работе проблему жилья. Вот и сейчас он переведен на строящийся собственными силами заводчан 60-квартирный дом в микрорайоне Восточный.

Настоящим мастером на все руки прослыл токарь цеха 07 секретарь партийной организации Бучнев Александр Николаевич. Если требуется производству вовсе бывшие оказавшиеся без руководителя мастерский участок или бригаду, приглашается Бучнев, если нужно освоить новый вид деталей или обкатать станок — он там.

Никогда не разменивал свою совесть на словоблудие в подхалимаж начальству цеха 19 коммунист Никитчук Вячеслав Николаевич, и руководитель отдела 69, секретарь парторганизации Герасимов Евгений Николаевич.

Всего себя отдает работе член партии, заместитель начальника цеха 18 Воронов Анатолий Николаевич. Этот цех с каждым годом наращивает темпы по выпуску деталей и погрузчиков, тестомесильных машин и другому сложному оборудованию. Цех признан лучшим по итогам 1989 года.

Электросварщик этого цеха коммунист Хамитов Вали Гайнеевич в откровенной беседе со мной с болью говорит о том, что не может чувствовать морального удовлетворения и не уходит домой, не выполнив сменного задания.

Однако почему сложно получают зарплату люди, виновные в нестабильности экономических многих, те, от которых зависят премии рабочим? Примерно такими же рассуждениями делятся партийные активисты цеха 08 рабочие Скотарев Юрий Петрович, Игликов Фуат Абдрахманович, Губайдуллин Марс Сунгатович. Эти товарищи вступили в партию коммунистов не для того, чтобы получать блага, а гореть душой за судьбу человека.

Это всего лишь маленькая доля заводских коммунистов. А сколько с ними рядом других честных простых тружеников, болеющих за правду.

Так нужно нам одолеть поднявших голову «сусостатов», готовых урвать и отхватить от созданного в стране национального богатства, от ее недр и ресурсов лакомые кусочки, делая все это под лозунгами перестройки...

11 июня с. г. секретарь обкома КПСС по идеологии тов. Ямбарисов Р. А. на совещании идеологического актива ряда городов и районов республики выступил за поддержку непочтой, которая должна выстроиться по всей Башкирии с юга на север в знак протеста против строительства атомной станции. Но стоит ли нам, коммунистам, заниматься такой агитацией, поскольку сами являлись инициаторами этой стройки? Считаю, такими «пятнами» от грязи не отмыться, а заигрывать с беспокойными не нужно. Есть Советы всех уровней, наука — доверимся им, а общественное мнение по данной проблеме давно создал Чернобыль...

Ныне даже так часто употребляемое в нашем обиходе слово «товарищ» становится камнем преткновения. Невольно беспокоишься: не вытеснилось бы это магическое слово словом «партнер» в предстоящих рыночных отношениях... Не из-за существующих ли в нашем обществе противоречий у отдельных коммунистов пробуждается протест против идеологии порождающей зависимости от рубля и «деловых людей» и они выходят из партии?

Чем и как осудить написавших заявление о выходе из КПСС? Например, одного из лучших пропагандистов завода Синицина Николая Степановича или Ширинского Валерия Тимофеевича, получившего партийный билет 24 года назад на армейских учениях. Не верится, что их побудили вступать в партию какие-то карьеристские цели.

Разобиделись на равнодушие товарищей по партии выбыли из ее рядов крановщик Чиканов Александр Алексеевич, электромонтер Мушановский Вацеслав Сигизмундович.

В поступках этих коммунистов — крик отчаяния. Но убеждение: ослабление партийных рядов не даст прорыва образовавшегося кризису доверия к КПСС. И если мы разбежимся по сторонам, как крысы с тонущего корабля, будущее поколение этого нам не простит, а образовавшийся вакуум заполнит партия совершенно другого толка.

КПСС должна делом доказывать авангардную роль. Как известно, общие предпосылки идеологии, как формы духовного развития, коренятся прежде всего в общественном бытие, в специально-экономических условиях, в характере переживаемой эпохи. Каждый член КПСС должен найти точки приложения своих интеллектуальных сил и способностей. Марксизм учит, что рациональность сознания определяется не фразеологией, какие бы мироотрицающие формы она не принимала, а отношением «сознания» к действительности.

Изложил наболевшие мысли подкрепил ответы на некоторые из них марксистско-ленинским учением, однако тревога в душе остается.

Где же наши, товарищи, в чем практический выход, какими должны быть экономические предпосылки, чтобы сделать действительность такой которая бы отвечала всем требованиям движения общества к цивилизованному миру?

С чем идти сегодня коммунисту на трибуну? Может подсказешь ты, дорогой читатель?

Вот такие нет суждения. Какой отсчет находят они в вашей душе? Об этом нам тоже хотелось бы знать.

Никто не забыт, ничто не забыто

ЕСЛИ БЫ НЕ ВОЙНА...

Отшумел праздник отгремевшей годовщины Победы. В середине июня — годовщина войны. Две даты, страшные и радостные. И между ними четыре долгих года. О них мои размышления.

Из нашей деревни Якутово ушли сражаться с врагом свыше 80 мужчин. Более половины из них остались на полях сражений. Горе и безысходность тогда навечно поселились в сердцах оставшихся жен, солдатских матерей. Проводили на фронт мужей Сагира Бурнаева, Мухамуза и Зухры Нигмадзетовых, Наубагар и Гайниямал Хасановых, Миясыру и Зиннра Бафрамгалеевых, Сайгиз Подмугунова, Вадриамал Юлбаева, Матрифа Бурнбаева и другие женщины. Но не все они дождались мужей обратно. Многие до конца жизни так и не вышли больше замуж, остались верны памяти павших.

Тяжела была женская доля, но как бы трудно ни приходилось, всю крестьянскую работу выполняли, растили детей. Даже выкраивали время, чтобы собрать посылки на фронт. И это тогда, когда там со всем испытывали недостаток.

Время неумолимо. Сейчас многих этих женщин-солдатов уже нет в живых.

Мало было в их жизни радости. Без мужской заботы растили детей, без посторонней помощи управлялись по хозяйству, старались быть не хуже других. Какой ценой им все это доставалось, знают только они сами.

А ведь все у них могло быть по-другому. Если бы не война...

Н. ХАСАНОВА.
сельпор.

И ДО НАС ДОШЛА ПЕРЕСТРОЙКА

Депутату БАССР Р. А. Абдрашитову был наказ — помочь построить дорогу из Отрады в Ямансулово.

Сегодня в быстром темпе развернулось строительство. Бригада Сергея Веляева добросовестно относится к работе. За три месяца подняла 6 км и 11 км посыпала гравием. К концу строительство будет закончено. Помимо этого, в 1989 году построены двухквартирный дом, детский садик, теперь строятся магазин, намечают провести электрическое отопление. Сейчас молодежь возвращается в деревню. За все депутату Абдрашитову и директору совхоза Филатову выражаем благодарность. Х. ЮЛЧУРИН.

ПРОДУКТ СИСТЕМЫ

Кирилл СТОЛЯРОВ

(Начало в № 811).

ВЫСТРЕЛ В СЕРЕБРЯНОМ БОРУ

Щелоков был освобожден от обязанностей министра внутренних дел в связи с переходом на другую работу. Это произошло 16 декабря 1982 года и, помимо огорчений, тоже породило массу забот и хлопот — семье пришлось спешно переводить по почтам с госдачи МВД № 1 и № 8 (Дом приемов), а также из «служебных» квартиры на Герцена, 24 которая использовалась главным образом для хранения дачного имущества министра. Не успели закончиться эти хлопоты, как начались другие, более досадные, — документальной ревизией в коммунально-дачной службе МВД были установлены необоснованные списания материальных ценностей и выявлены крупные недостачи, вследствие чего Щелоков был вынужден вернуть часть вещей, принадлежащих государству и внести в кассу 64 тысячи рублей наличными.

Между понятиями «брать» и «отдавать» есть не только смысловая, но и психологическая разница. Так уж устроен наш мир, что люди смыкаются с вещами, быстро привыкают, что такое неправедное обогащение, и надолго впадают в уныние, когда настает пора горестного расставания с тем, к чему они привыкли и что в душе считали своим, неотъемлемым. Поэтому едва ли надо объяснять угнетенное настроение Николая Анисимовича и Светланы Владимировны Щелоковых, когда они вечером 18 февраля 1983 года приехали в Серебряный бор, на госдачу, временно предоставленную бывшему министру.

О том, что произошло на следующий день, читатели узнают из объяснения гр-на Т. Вот что он сообщил представителям следственных органов.

«С семьей Щелоковых Н. А. я знакома с 1971 года, с этого времени выполняю в их доме работы по хозяйству, готовлю на еду... Отношения у Николая Анисимовича с женой были исключительно хорошими, доброжелательными...

19 февраля, в субботу я приехала к ним на дачу в половине девятого утра, чтобы приготовить завтрак. Оба поели с аппетитом, оделись и пошли на прогулку. Ничего необычного в поведении и разговорах Щелоковых я не заметила, разве что Светлана Владимировна была очень грустной. Однако такая ее состояние наблюдалось все последнее время: переезд с министерской дачи на другую, прекращение встреч и связей с постоянным кругом друзей и знакомых они переживали болезненно...

Вернулись они с прогулки примерно в половине первого, разделись и прошли в столовую, где о чем-то говорили между собой. Мы с Тамарой (сестрой-хозяйкой госдачи, — К. С.) сразу ушли на кухню готовить им чай и закрыли за собой двери. Этим мы занимались минут пятнадцать и вдруг услышали крик Николая Анисимовича. Мы выбежали в коридор и увидели его спускавшегося по лестнице со второго этажа. Он был взволнован, растерян и кричал: «Моя девочка застрелилась!». Мы бегом поднялись на второй этаж и увидели, что Светлана Владимировна лежит в луже крови на полу в спальне. Хорошо помню, что на диване лежал пистолет. Там же, в ногах у Светланы была ее сумочка.

Николай Анисимович выдвигал ящики тумбочек и туалетного столика, горестно восклицая: «Как же она ушла из жизни и не оставила записки?».

Мы пробыли в спальне не больше трех-пяти минут. Потом кто-то из нас сказал, что надо вызвать «Скорую» по номеру «03», на что Николай Анисимович ответил, что нужны врачи из «своей поликлиники». Он впереди, а мы с Тамарой за ним следом спустились вниз. Николай Анисимович долго не мог найти в книжке телефон «Скорой», кому-то позвонил и попросил помочь, сказал: «С женой плохо, она при смерти!». Затем он позвонил сыну. Дочь с зятем приехали сами — в это время они уже были в пути...

Николай Анисимович рыдал и как в бреду твердил, что «жить без нее не будет». Поэтому из боязни, что он выстрелит в себя, мы спрятали пистолет над дверью у входа на дачу».

О мотивах самоубийства: за неделю до случившегося Щелоковым предложили освободить и эту дачу в Серебряном бору; Светлана Владимировна очень горевала и в слезах заявила, что «они теперь никому не нужны, все от них отвернулись...».

Когда на дачу прибыли сотрудники Главной военной прокуратуры, гр-на Т. отдала им пистолет калибра 7,65 мм с гравированными орнаментом на всех деталях и с накладками из натурального перламутра. Судя по надписи на футляре, пистолет марки «Ортгис» (Эрфурт) был подарен Щелокову 9 мая 1970 года коллективом ветеранов войны УВД Мосгорисполкома.

Из постановления об отказе в возбуждении уголовного дела:

«...Из материалов проверки следует, что Щелокова С. В. знала, где хранится пистолет мужа. Находясь на фронте во время Великой Отечественной войны, имела навыки обращения с огнестрельным оружием... Таким образом, данные о мотивах места происшествия, судебно-медицинская и криминалистические исследования, объяснения очевидцев, родственников и других лиц, а также документы лечебных учреждений с достаточной полнотой свидетельствуют о том, что Щелокова С. В. покончила жизнь самоубийством на почве глубокой эмоциональной депрессии».

— **Александр Филиппович,** — снова обратился я к Катусеву, — **Щелоковы были не самыми бедными людьми, и потеря нескольких десятков тысяч рублей едва ли могла выбить их из колеи. И то, что у них отбирали дачу, тоже не бог весть какое несчастье: оставались же дачи в Большеве, дача в Реднике, и, кроме того, строилась еще одна — на Никитной Горе. Куда больше?**

— Как нам стало известно, — сообщает Катусев, — накануне самоубийства состоялся семейный совет — в узком кругу обсуждалась новость: сына Щелоковых сняли с поста заведующего международным отделом и вывели из кандидатов в члены бюро ЦК ВЛКСМ, не предложив взамен какой-либо должности. Надо было как-то действовать, срочно принимать меры, а реальных возможностей для этого уже не было. И тогда Светлана Владимировна воскликнула: «Как же все это надоело!».

— **Пошатнувшаяся карьера сына, по-моему, тоже не повод для самоубийства,** — заметил я. — **С туго набитой мошной можно жить припеваючи и без номенклатурных должностей. Так ведь?**

— Это логические умозаключения, — ответил Катусев. — **А теперь переведите их в эмоциональный ряд. Думаю, что поводом для самоубийства была не утрата денег, госдачи и чего-то материального, а та громадная пропасть, которая пролегла между их тогдашним общественным положением и прежним. На глазах у Светланы Владимировны обрушилось издавна устоявшееся здание благоденствия, хрустальный дворец, причем не иллюзорный, а натуральный. Беды, внезапно свалившиеся на ее семью, казались ей вопиющей несправедливостью, ибо там, наверху, откуда их так бесцеремонно сдвинули, по-прежнему процветали люди, которые, как она считала, если и разнились от них, Щелоковых, то отнюдь не в лучшую сторону. Здесь, конечно, налицо чисто женский подход: почему мне должно быть хуже, чем такому-то или такой-то, коли мы одним миром мазаны?**

— **Выходит, она сломалась, тогда как он выстоял?**

— Щелоков был крепким орешком, — подтвердил Катусев. — Как и всякий бывалый человек с задатками игрока, он понимал, что всегда выигрывать нельзя, так не бывает, и не впадал в панику перед лицом поражения, которое в тот момент не представлялось ему фатальным. Так что, прячь от него пистолет, сердобольная домработница недооценила Николая Анисимовича. Если он и терял хладнокровие, то на минуту-другую, не больше. Заметьте, при осмотре места происшествия наши следователи обнаружили в сумочке довольно толстую пачку сторублевок, свернутых в трубку с помощью резинки, а Щелоков стоя возле тела жены, увидел эти деньги и со словами: «Это вам ни к чему!» — запихнул их в брючный карман.

— **Если я правильно понял, он ничего не боялся?**

— Он ограничивал круг людей, знавших о нем что-то порочащее, и рассчитывал на их молчание. От него слышали такие слова: «Меня не тронут, я слишком много знаю».

— **Но он просчитался?**

— Обвиняемый во вседозволенности он не опасался, потому что вседозволенность была нормой поведения не только для него одного, — пояснил Катусев. — По-настоящему его могло страшить лишь разоблачение вульгарного стяжательства. Но и таким случаям не остались бы безнаказанными и те лица, которые этому способствовали. Стало быть, расчет был не только на преданность и верность, но и на присущий каждому инстинкт самосохранения. Допускаю, все бы сработало так, как прогнозировал Щелоков, если бы его подручные сами не оказались злостными нарушителями закона. А когда мы установили факты, взяли их под стражу, они круто изменили поведение. Бывший начальник Хозяйственного управления МВД, генерал-майор внутренней службы Калинин в Следственном изоляторе КГБ написал мне с повинной, указав там, что «тюрьма удивительно обостряет проницательность в себе, заставляет заниматься самоанализом. По-видимому, занятия самоанализом подсказали Калинину, что запирательство не в его интересах. С этого момента в поле зрения следствия попали преступные эпизоды, свидетельствовавшие о предельном цинизме Щелокова.

СВОЯ РУКА ВЛАДЫКА

Незадолго до семидесятилетия Щелокова в Гохране Минфина СССР были отобраны золотые карманные часы фирмы «Наллано», генерал Калинин оформил покупку через магазин «Самоцветы», выдавив 4 тысячи казенных рублей, и передал часы Чурбанову, который преподнес их юбиляру от имени членов коллегии МВД. А чтобы зря не тратить, часы провели по документам как подарок Густаву Гусаку в целях дальнейшего укрепления советско-чехословацкой дружбы.

Позднее Щелоков на допросе в ГВП подтверждал получение часов от Чурбанова, объяснил, что передал их другому лицу, чье имя не считает удобным называть, и заявил, что о подарке Густаву Гусаку ему ничего не известно.

Показаниям Щелокова можно было бы поверить, если бы подобный факт был единичным. Но были и другие. Вот что сообщил следствию бывший генерал Калинин:

«В 1976 году Минприбор организовал выставку ювелирных изделий в помещении Центрального Дома Советской Армии. Там Щелокову понравился винный сервиз из серебра. По указанию Щелокова я уплатил за сервиз 1271 рубль и доставил его на склад ХОЗУ... В середине ноября 1982 года Щелоков забрал его себе, распорядившись составить акт на списание под видом подарка кому-либо из иностранных гостей. В это время в Москве находилась делегация правоохранительных органов Анголы, на которую мы и списали винный сервиз».

По команде Щелокова в Москве под видом спецобъектов были оформлены 9 так называемых «служебных» квартир, обставленных импортной мебелью и дорогостоящими предметами быта. В действительности эти квартиры использовались для проживания родственников и знакомых Щелокова. Так, в квартире на улице Маршала Бирюзова, 24, восемь лет проживала семья гр-на Ш., дочери портного, обслуживавшего Щелокова; в квартире на Краснобогатырской улице, 27, проживали родственники министра, — первые четыре года семья Ч., а затем супруги К., на улице Бережкова, 7, жил гр-н С., племянник жены Щелокова, и т. д. На содержание этих квартир было израсходовано 62 тысячи рублей.

В семье Щелоковых любили живые цветы, отдавая безусловное предпочтение тем, за которые не требовалось платить. Розы и гвоздики в букетах по 25 штук и каждом по пятницам и перед праздниками аккуратно доставлялись по домашним адресам членов семьи министра, что обошлось государству в 36,3 тысячи рублей. Сам Щелоков, его сын, дочь и невестка подтвердили факт безвозмездного получения цветов и оспаривали только их количество. При этом невестка Щелокова пояснила: «Цветы приносил офицер. Кто он по званию — не знаю, в званиях не разбираюсь за исключением генеральских...».

С августа 1981 года по январь 1983 года гр-ну А., кандидату исторических и юридических наук, выполнявшему «личные поручения министра», бесплатно была предоставлена одна из служебных зимних дач МВД. Ему присвоили звание «полковника милиции» и назначили оклад в сумме 548 рублей, однако достоверно установить, чем все это время занимался гр-н А., так и не удалось. У следствия были данные, что он помогал дочери Щелокова написать кандидатскую диссертацию, но «полковник» утверждал, что никаких услуг, кроме, может быть, мелких консультаций, он Ирине Щелоковой не оказывал. Когда же у него спросили, почему он на зимней не заплатил за пользование дачей, «полковник» гневно отпарировал: «Ничего с меня денег не требовал, а если бы такое требование было предъявлено, я бы платить не стал, так как дача (он проживал там с женой и ребенком. — **К. С.**) для меня являлась служебным помещением!».

Два с лишним года во ВНИИ МВД СССР числился лаборантом гр-н Е., за которым был круглосуточно закреплен автомобиль «Жигули». Фактически, как Е., признал на следствии, он выполнял обязанности личного массажиста и фотографа семьи Щелоковых. По данным ревизии, Е. неправомерно выплачено около 4 тысяч рублей, а расходы по эксплуатации «Жигулей» составили 1,8 тысячи рублей.

После этого говорить о продуктовых подношениях как-то несерьезно, они меркнут на фоне уже приведенных фактов. Но Щелоков не отказывался и от этого: бывший начальник УВД Волгоградского облисполкома генерал Иванов доставлял ему арбузы, мочеными яблоками, соленые помидоры и рыбу, из Астраханского УВД ведрами поступала черная икра и т. д.

Однако всех перещеголял Калинин — такой неизменной готовности угождать не проявлял никто. Нужно было оплатить празднование юбилея министра, или свадьбу его дочери (эти торжества отмечались на госдаче № 8 и обслуживались рестораном «Прага») — он тут же относил затраты на прием иностранных делегаций, понадобилось спешно закупить меховые изделия перед повышением цен и впоследствии без переоценки отпускать их родственникам министра — пожалуйста, пользуйтесь на здоровье, казна у нас богатая, затеялось кому-то из Щелоковых заменить простые светильники на хрустальные люстры — ради бога, нет проблем! А перед семидесятилетием Щелокова в голове Калинина по его словам, «родилась идея» — он заказал художникам Федоскинской фабрики миниатюрной живописи два портрета министра. Естественный вопрос: почему дает Лель в том, что Калинин точно не знал, присвоят ли шефу звание Героя, и, чтобы не промахнуться, велел сделать один портрет с Золотой Звездой, а другой — без нее. Вознаграждение «идеи» Калинина обошлось в 1200 рублей, которые провели в бухгалтерии как якобы потраченные на приобретение керамического изделия.

Нелепо думать, что Щелоков отмечал Калинину черной неблагодарностью: тот получил звание генерала и не жаловался на отсутствие наград — его трудь украшали орден «Знак Почета», 5 медалей СССР и 11 медалей соцстран.

Продолжение следует.

Кем быть?

Хороший повар стоит доктора

Столовая, баня, прачечная, парикмахерская, ремонтная мастерская — оттого, как действуют эти службы, зависит труд, отдых, учеба, здоровье миллионов людей. Эту истину начинают понимать все. Вот почему профессии сферы обслуживания уделяется все больше и больше внимания. Они становятся в один ряд с профессиями сферы производства. Неслучайно на заводах, например, столовые называют «цехом номер один», а главный человек в этом цехе — повар. Труд повара сегодня требует самых разнообразных знаний в области экономики, медицины, механики, истории и т. д. Ибо он самым тесным образом связан с трудом специалистов, работающих в различных отраслях народного хозяйства, науки и техники, культуры.

Что мы знаем о профессии повара? Почти ничего, вот и хочется немного рассказать о том, что повар должен знать и уметь, сколько зарабатывает и почему его мастерство называют искусством.

Современные пищевые предприятия — это цехи, оснащенные современным оборудованием, механизмами. Здесь и машины для замеса теста и автоматы по выработке пирожков, вареников и блинной ленты.

Повсеместно — из предприятий, в учебных заведениях переходят на спуск комплексных обедов. Внедрение комплексных обедов потребовало создания столовых нового типа. Одно из таких предприятий в комбинате общественного питания — столовая завода «Искра» — она занимает два этажа. Все здесь максимально механизировано. На первом этаже склады, холодильные камеры, подсобные цехи. На втором — два огромных очень светлых обеденных зала. Между ними в центре этажа — кухня. Главный принцип организации труда — четкое распределение обязанностей и совмещение профессий.

«О вкусах не спорят». Эта истина находит особенно четкое подтверждение в пище, которую употребляют люди. У каждого народа существует своя национальная кухня, отражающая вкусы, обычаи и даже образ жизни людей. И хотя в разных странах готовят по-разному, но везде требование одно — пища должна быть приготовлена хорошо. Потому, что только искусство мастера-кулинара может превратить обычный продукт в аппетитное блюдо.

«Хороший повар стоит доктора». — гласит народная пословица. Этими словами как бы подчеркивается тесная связь между вкусно приготовленной, разнообразной, полноценной пищей и здоровьем человека.

Система заработной платы в общественном питании построена таким образом, чтобы каждый работник был материально заинтересован в повышении производительности труда и квалификации, улучшении качества выпускаемой продукции. Оплата труда поваров производится согласно квалификации, их званию. В настоящее время все работники кухни получают заработную плату по КТУ, и средняя зарплата составляет 180-200 рублей в месяц. Повысить свою квалификацию каждый повар может на рабочем месте, в учебном комбинате управления СПТУ.

Главное искусство приготовления пищи — выбрать правильное сочетание продуктов по вкусу, найти «золотую середину», которая позволяет добиться отличного качества пищи. Нельзя забывать и о том, какой ценой достигается эта «золотая середина».

Работа в общественном питании — дело нелегкое. Оно требует от каждого трудящегося предельной собранности и внимания, душевной щедрости, высокой принципиальности и честности. По важности, необходимости и ответственности труд повара стоит в одном ряду с трудом металлургов, шахтеров, земледельцев и работников многих других профессий. Создавший в городе комбинат общественного питания нуждается в молодых людях, любящих свою профессию.

З. ТУГАЕВА,
директор комбината общественного питания.

Литературный уголок

ЛАПШУ ЕЛИ ВСЕ ВМЕСТЕ

Рассказ-быль

Дмитрий Николаевич медиком был, что называется, от бога. В округе слыл за врача, хотя состоял в должности фельдшера. И несмотря на «заслуженных» врачей в эти края ни чем было не заманить. Дмитрий Николаевич был у местных жителей нарасхват. С ним то и произошел однажды курьезный случай. Вызвали лекаря к больной жене старого приятеля Султангарея.

Путь неблизкий, в ту пору и волки были не в диковинку, поэтому Дмитрий Николаевич захватил с собой ружье. Кто знает, может утку или тетерева удастся подстрелить?

До деревни Султангарея оставалось километра два, дорога шла берегом озера, и тут фельдшер заметил на поверхности воды красавца-селезня. Не задумываясь, он заряжает ружье, подъезжает по берегу, стреляет. И селезень к огромной радости Дмитрия Николаевича качается на волнах вверху брюшком. Нарадоваться ему пришлось потрудиться, чтобы заполучить селезня в руки, до берега ведь было далеко.

Встретили его радушно.

— Рахмат, Дмитрий Николаевич, что приехали. Что-то лихорадит мою жену. Посмотрите, пожалуйста, потом чай пить будем.

А Дмитрий Николаевич, благодетель, взглянул на Султангарея и говорит:

— Что чай? Эко удумал... Лапшу будем есть с утятиной.

Отдал он селезня хозяину, а сам занялся больной. Да, не зря его доктором величали. Прослушал больную, сделал укол, поставил банки, да еще и рецепт выписал. А когда по дому поплыл аппетитный запах, сели к столу. «Доктор» не переставал удивляться, что за жирный селезень ему попался. На прощанье Султангарей протянул приятелю лапшу селезня и сказал:

— Возьми, доктор, на память. Видишь на ней метка моей жены. Только ради бога, пусть она этого никогда не узнает. Очень уж она его лелеяла... Утки-то на яйцах сидели, а ему скучно стало, вот он и подался на свое излюбленное место, утят подманивать.

Дмитрий Николаевич застыл, как громом пораженный. Вот откуда селезень был жирным. То-то его сомнение брало, что в эту пору утки только с юга прилетают...

— Султангарей, друг, сколько я тебе должен за селезня?

— Да несколько. Лапшу ведь кушали все и моя жена тоже.

Так и уехал фельдшер с лапшой. А дома припрятал и хранил долго, показывал всем знакомым. Только смеялся при этом как-то невесело.

Я. КРАСНОПЕРОВ.

Редактор Э. Ю. ТАГИРОВ.

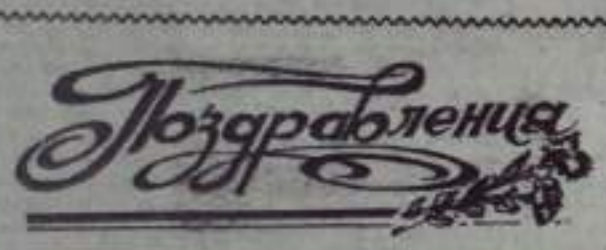

Поздравляем дорогого мужа, дедушку **ГИСМАТУЛЛИНА Равиля Губайдуллича** с 55-летием. Желаем крепкого здоровья, успехов в труде и в дальнейшей жизни.

Жена, дать, дети, внуки.

КИНО

Кинотеатр «ГОРНЯК»

11—12 июля — **«Легенда о белом драконе»** — в 13, 15, 17, 19, 21 час.

Кинотеатр «ЗВЕЗДОЧКА»

11 июля — **«Приключения Нуки»** — в 12, 14; **«Белый велосипед»** — в 17, 19 часов.

12 июля — **«Александр маленький»** — в 12, 14; **«Преступление Антуана»** — в 17, 19 часов.

Киноклуб «ОГОНЕК»

11 июля — **«Камерный квартет»** — в 19, 21 час.

12 июля — **«Мой муж — инопланетянин»**. Сеансы: в 19, 21 час.

Приглашает аэропорт

Уфимский аэропорт проводит прием в 1990 году в высшие и средние специальные учебные заведения гражданской авиации.

На обучение в вузы принимаются лица мужского и женского пола в возрасте до 35 лет, в средние специальные учебные заведения — мужского пола в возрасте от 17 до 23—25 лет.

В Краснодарское, Рыльское, Красноярское, Ленинградское училища принимаются лица мужского и женского пола (по специальности радиотехника). Срок обучения 2 года 9 месяцев.

На специальности авиатехников, техников ГСМ, диспетчеров службы движения, техников по эксплуатации средств механизации в аэропортах принимаются без вступительных экзаменов имеющие в документах об образовании оценки «4» и «5».

Поступающие представляют лично в отдел кадров Уфимского аэропорта все положенные документы в соответствии с правилами приема. Представляют справку из психоневрологического диспансера. Поступающие на обучение по специальности пилот, управление воздушным движением, представляют рентгеновский снимок придаточных пазух носа с заключением рентгенолога.

Прием документов производится по 31 июля с. г.

Проезд из Уфы до аэропорта автобусами №№ 101, 106, 110, 110 «Б», 110 «С». Прохождение комиссии и сдача экзаменов в аэропорту Курумоч города Куйбышева.

КУПЯТ АВТОМОБИЛЬ

Купят автомобиль марки «Жигули» 2104, 05, 06, 2107, 2108, 2109 или «Москвич» 2141 — год выпуска не раньше 1988 года. Обращаться по телефону 2-13-21.

УТЕРЯ

Удостоверение участника Великой Отечественной войны на имя Бородина Андрея Алексеевича считать недействительным.

Приглашает СПТУ № 33

СРЕДНЕЕ ПРОФЕССИОНАЛЬНО-ТЕХНИЧЕСКОЕ УЧИЛИЩЕ № 33 Г. КУМЕРТАУ производит прием учащихся на **1990—91 учебный год** по следующим профессиям: на базе 9 классов со сроком обучения 3 года: **каменщик, монтажник, сварщик, облицовщик-плиточник, столяр-плотник, паркетчик, мастер** сельского строительства, **автослесарь-водитель** категории С, **слесарь** по монтажу санитарно-технических систем, **повар-кондитер, продавец** продовольственных товаров; на базе 11 классов со сроком обучения 1 год: **каменщик, монтажник, сварщик, маляр-штукатур, повар-кондитер, продавец** продовольственных товаров, **слесарь** КИП и автоматики; на базе неполной 9-летней школы (7—8 классов) для лиц, достигших 14-летнего возраста со сроком обучения 2 года: **каменщик, маляр-штукатур, столяр-плотник.**

Учащиеся, зачисленные в училище на базе 9 классов, обеспечиваются бесплатным обмундированием, спецодеждой, трехразовым горячим питанием. Кроме того, учащимся групп строительного профиля за счет базового предприятия выплачивается стипендия в размере 20 рублей на первом курсе, 30 рублей на втором курсе, 50 рублей на третьем курсе. Учащимся с годичным сроком обучения выплачивается стипендия в размере 100 рублей.

При приеме на работу базовое предприятие выплачивает выпускникам единовременное пособие в размере 200 рублей. Иногородние обеспечиваются общежитием. В часы досуга к услугам учащихся актовый зал, библиотека, восстановительно-оздоровительный центр с бассейном, молодежное кафе, различные кружки, спортивные секции, военно-патриотический клуб. Желающие иметь право на управление авто-мототранспортом могут получить их, занимаясь в кружке ДОСААФ, расположенном на базе училища. Производственную практику учащиеся строительного профиля проходят на базе хозрасчетного ремонтно-строительного участка «Учпрофстроя», созданного при училище. Среднемесячная зарплата во время практики от 80 до 100 рублей. Время обучения в училище включается в производственный стаж. После окончания училища выпускники могут продолжить обучение в средних и высших учебных заведениях по избранной профессии. Начало занятий 1 сентября. Адрес училища: **БАССР, г. Кумертау, ул. Вокзальная, 15, СПТУ № 33, телефон 2-29-06.** Проезд автобусом № 1 до остановки — Железнодорожный поселок.

ОНИ НУЖДАЮТСЯ В ВАШЕЙ ПОМОЩИ

Кумертауский горсобес **приглашает на постоянную работу женщин в отделение социальной помощи по обслуживанию одиноких престарелых граждан на дому** (график работы гибкий). Обращаться по адресу: **ул. Ленина, 23,** телефон 2-46-85.

НА ЗАМЕЩЕНИЕ ВАКАНСИИ

Кумертауское педагогическое училище (ул. М. Горького, 36) **объявляет конкурс** на замещение вакантных должностей: **заведующего дошкольным отделением, заместителя директора по воспитательной работе** (оплата согласно штатному расписанию). Срок конкурса — 1 месяц со дня опубликования объявления.

ОБМЕН

Обменивается двухкомнатная квартира в брусчатом доме (имеются сараи, погреб, телефон) на равноценную квартиру в г. Кумертау или р. п. Ермолаево, или частный дом в р. п. Ермолаево. Обращаться: **ул. Мира, 4, кв. 47,** телефон 2-31-60, после 17 часов.

ПИШИТЕ:
НАШ АДРЕС:
453350, г. Кумертау,
ул. Тайсаева, 28.

ЗВОНИТЕ:
Наши телефоны: редактора — 2-16-89, заместителя редактора — 2-44-45, заместителя редактора по дублежу — 2-45-34, ответственного секретаря — 2-45-09, отдела партийной жизни — 2-44-88, сельского хозяйства — 2-44-46, промышленности, информации — 2-45-86, писем — 2-45-27, бухгалтерии — 2-45-08, корреспондента радиовещания — 2-40-30.

Газета выходит три раза в неделю: во вторник, в четверг, в субботу на русском и башкирском языках.

Кумертауская типография Госкомиздата БАССР

Печать высокая. Формат А-3. Тираж 19000 [illegible] Издательский [illegible]

Заказ № 277.
Цена 3 к.

Пролетарии всех стран, соединяйтесь!

ПУТЬ ИЛЬИЧА

ОРГАН КУМЕРТАУСКОГО ГОРКОМА КПСС, ГОРОДСКОГО И РАЙОННОГО СОВЕТОВ НАРОДНЫХ ДЕПУТАТОВ БАШКИРСКОЙ АССР

ГАЗЕТА ИЗДАЕТСЯ С 1935 ГОДА

№ 83 (8372) | ЧЕТВЕРГ, 12 июля 1990 года

ПОМОЖЕМ СЕЛЬЧАНАМ

«Сахар без талонов»

В материале под таким заголовком, опубликованном в № 78 нашей газеты за 30 июня с. г., говорилось о том, что некоторые хозяйства района приглашают горожан помочь в уходе за посевами сахарной свеклы. Приводились условия, которыми предусматривается плата за выполненную работу — деньгами и сахаром.

Для некоторых горожан публикация в газете послужила толчком к принятию доброго решения взять участки посевов для ухода за ними. Вот что сообщил редакции в телефонном разговоре главный экономист совхоза «Дружба» А. В. Миханов:

— Городские семьи заключили с нашим хозяйством договор по уходу за посевами уже на 10 гектарах. В числе первых сделала это семья Кокиных — Валерий Михайлович и Валентина Александровна. Они заключили договор, взяв под свое начало 1,5 гектара свеклы. Супруги с детьми быстро и добротно провели первую проволку посевов. Сорняков было много, поскольку сроки уже упущены, к тому же работа эта проводилась после затяжных дождей. Еще назову несколько примеров. Заключили договора с колхозом горожане Э. Н. Зайпагабдинов — 2 га, А. М. Насибуллина — 1,5 га, В. А. Дремин — 1,2 га, С. М. Субхангулов — 2 га. Напомню условия, по которым мы будем проводить расчеты с теми, кто заключил договор. За проволку гектара сахарной свеклы колхоз выплачивает 53 рубля, за очистку центнера корнеплодов после комбайна 1,5 рубля, 150 граммов сахара за центнер сданной продукции. Норма натуральной оплаты (сахар) может быть увеличена до 200 г за центнер корнеплодов, все будет зависеть отсюда, сколько получим этого продукта с перерабатывающего предприятия. Убежден, дело это стоящее, полезное для обеих сторон.

Ждут луга и сенокосы

Дожди отодвинули сенокосную кампанию. Заскирдовано пока лишь 4 тысячи тонн сена из 25 тысяч тонн, которые нужно заготовить, исходя из потребностей животноводства района. А травостой нынче богатый, и будет непростительно, если хозяйства не сумеют воспользоваться возможностью создать наценный кормовой запас. Сейчас идет сенокос и заготовка сенажа, на очереди — заготовка силоса. Не за горами и жатва. И весь этот комплекс работ в какое-то время надо будет проводить одновременно. Рабочих же рук не хватает. Вот почему в хозяйствах района будут готовы принять у себя желающих помочь в кормозаготовках.

Совет Министров республики определил для предприятий города и района заготовить сена в объеме 12 тысяч тонн. Многие трудовые коллективы уже принимают участие в кампании. Но речь не только о них. Заключать договора с хозяйствами могут семьи, инициативные бригады, а то и отдельные граждане. Условия оплаты труда имеются. Кроме традиционных расчетов деньгами предусмотрена частичная натуральная оплата. Можно приобрести по существующим для хозяйств ценам зерно, корма для личного скота. Как показывает практика, многих такой порядок устраивает. В хозяйствах, в частности, Кызылташском и Кунгакаевском совхозах, как сообщают в АПО, ежегодно в кормозаготовках принимают участие люди, непосредственно не работающие здесь. Основные виды работ на кормозаготовках нынче — скирдование сена и соломы, поскольку вручную уже не косят. Словом, каждому найдется к чему приложить руки.

Сошлюсь опять на колхоз «Дружба». Несколько городских семей заключили с хозяйством договор на заготовку кормов. Помимо того, что заработают эти люди, им колхоз бесплатно выделил землю под картофель от 15 до 20 соток. Семья Панферовых обязалась заскирдовать за лето 1000 центнеров сена и соломы. Такой же договор подписан В. Н. Ларкиным. 900 центнеров кормов взялся заскирдовать горожанин Н. Т. Кузнецов. А всего подписано таких договоров на 8000 центнеров.

Сельчане ждут горожан.

В. ЛЕОНЦЕВ.

КОЛОНКА ПРЕДСЕДАТЕЛЯ ГОРИСПОЛКОМА

П. М. БОБЫЛЕВ: варианты нереальны

Наступает пора активной переработки и заготовки плодов и ягод на зиму. И естественно, дефицит сахара у многих хозяек вызывает раздражение, недовольство. По городу усиленно распространяются слухи, что для жителей соседних городов Башкирии нормы отоваривания сахаром увеличены до трех и четырех килограммов. В связи с этим хочу довести до сведения горожан, что слухи эти ложные, необоснованные.

Наш город, как и любой в республике, имеет годовой фонд сахара, начисляемый из расчета 1,5 кг ежемесячно на 1 жителя и плюс 17 тонн ежемесячно фонд на предприятия общепита, детские и лечебные учреждения. Фонд этого года уменьшен на 32 процента по сравнению с прошлым.

На июль по согласованию с Советом Министров БАССР принято решение увеличить норму отоваривания одного талона до 2 кг. И возможно это за счет экономии сахара за предыдущие 6 месяцев. Экономия же образовалась за счет неотоваривания частью населения талонов и по другим причинам.

Увеличить нормы отоваривания на летние месяцы свыше 2 кг возможности у нас нет. Жители предлагают выдавать сейчас по 3—4 килограмма на талон, резко снизив нормы на осенне-зимние месяцы. Мы не можем пойти и на этот шаг, ибо фонды на сахар есть, но натурального подтверждения их, то есть самого сахара на складах и в магазинах — нет. Сейчас даже должную 101 тонну сахара права получить не можем.

В Башкирии есть три района, в которых действительно увеличены нормы отоваривания, но это авантюрные варианты, мы на это пойти не можем. Думаю, что горожане должны это понять и не нагнетать нездоровый ажиотаж вокруг сахарной проблемы.

Хроника трудовых будней

И ПЛОТНИКИ, И МОНТАЖНИКИ

Бригада каменщиков из СУ № 2 треста «Кумертауустрой» Б. С. Шафикова — ветераны строительства в городе и районе. Сегодня коллектив работает в совхозе «Кызылташский» на строительстве средней школы с котельной. Ежемесячно бригада производит работу на 46 тыс. рублей при плане 38 тыс. рублей.

Бригада состоит из 27 человек, многие рабочие совмещают профессии монтажника, кровельщика, плотника. Прораб И. С. Недыласов включен в состав бригады и является ее членом.

Рост производительности труда по сравнению с прошлым годом составил 29 процентов. По итогам соревнования среди бригад управления бригада Шафикова удостоена первого места за второй квартал. Равняются в коллективе на каменщиков-монтажников К. А. Усманова, Ш. М. Хужина, Ш. Ш. Кинзабулатова, А. А. Арсангареева и других.

...ЕЩЕ КОТТЕДЖ

Бригада каменщиков из Кумертауского ПМК № 4 П. А. Карачинского ведет кладку жилого дома в микрорайоне Шахтерский. Коллектив выполняет ежемесячно объем работ на 10 тыс. рублей при плане 9,5 тысячи. Отлично трудятся каменщики А. М. Дитлов, П. С. Васильев, Н. А. Маслов и другие.

ЭТА ДРУЖНАЯ КОМАНДА ЛАРЬКИНА

По итогам соревнования среди подразделений РСУ объединения «Башкиргуголь» бригада пилорамщиков, возглавляемая В. М. Ларькиным, нередко выходит победителем. Хорошие показатели у коллектива за полугодие, старательно работают в июле. В обязанности бригады входит распиловка бревен и заготовление из них столярных изделий. И так как номенклатура солидная, — оконные и дверные блоки, сушильные рамки, очистители для предприятий и другое множество столярных изделий, то требует производство умения, сноровки, смекалки, опыта, инициативы. Все это плюс умелая организация труда — двухсменный график, применение КТУ, хозрасчета позволяют бригаде быть лидером на своем предприятии, выпускать качественную продукцию, повышать производительность.

Примером в труде показывают М. Б. Вахитуллин, С. Ф. Шнегер, Ю. Ф. Егоров, А. С. Шнегер, Г. А. Закирова и другие.

А ХЛЕБ-ТО ХОРОШИЙ...

Кому как, а мне очень нравится кумертауский хлеб: хорошо пропеченный, свежий, мягкий, разных сортов. И кондитерские изделия, выпускаемые хлебокомбинатом, вкусны, и всегда бывают на прилавках магазинов. План по кондитерским изделиям за первое полугодие сего года перевыполнен, сверх плана произведено 45 тонн пряников, 47 тонн тортов и кексов.

В первом полугодии на хлебокомбинате освоены новые виды изделий: хлеб домашний на хмелю, сибирская плетенка, плюшка новомосковская, торт «Гроздь рябины». На хлебокомбинате более двух лет работает фирменный магазин, где работники хлебокомбината и жители микрорайона могут всегда купить свежий, горячий хлеб, торты, другие изделия.

По итогам соревнования среди цехов комбината за второй квартал первое место присуждено кондитерскому цеху по выпуску пряников, где начальником Н. П. Ясакова. Есть успехи и у бригады по выпуску хлебобулочных изделий, где бригадирами Р. М. Габбасова, Р. С. Астахова, бригада по выпуску тортов и кексов, руководимая З. Е. Скворцовой, бригада по выпуску пряников Т. Э. Полевик.

БЫТЬ НОВОЙ ОБЪЕЗДНОЙ...

ПМК горных работ треста «Башгидрострой» существует около года. За 6 месяцев с. г. коллективом проделана большая работа в разрезе «Тюльганский»: перевезено более 180 тыс. кубометров вскрышных пород.

По Кумертаускому району намечено строительство дорог Ермолаево — Малчиный, объездной — Уфа—Оренбург, Кумертау — Бальта, прудоочистных сооружений, других объектов.

В распоряжении ПМК имеется 30 БЕЛАЗов, 16 КРАЗов, 12 бульдозеров, а также скреперы, другая дорожная техника. В коллективе трудится 169 человек, среди них немало таких людей, на которых можно положиться в самом трудном деле. Это такие как бульдозеристы А. Н. Зоткин, В. В. Прохоров, Б. Т. Гумеров, водители В. И. Зайцев, машинисты экскаватора В. Ф. Белянов, А. А. Салихов и другие. Все это вселяет уверенность в успешном выполнении работ, так необходимых городу и району.

Подборку подготовил **Н. ФИРСОВ, рабкор.**

БЕСПОЧВЕННЫЕ СЛУХИ

Слышала, что вода в реке Белой отравлена какими-то химикатами и нельзя даже купаться. Почему об этом не сообщается?

В. НИКИФОРОВА.

Мы попросили главврача санэпидстанции Р. Ибатуллина дать разъяснения по этому поводу. Вот что он ответил:

— С подобными вопросами обращаются и к нам. Неизвестно, откуда подобные слухи. И тем не менее мы съездили на Белую и взяли пробы воды на анализ. Результаты анализа нормальные, так что можно купаться и использовать воду на другие нужды.

ОБ ОБРАЗОВАНИИ ИЗБИРАТЕЛЬНОГО УЧАСТКА ПО ВЫБОРАМ НАРОДНОГО ДЕПУТАТА РАЙОННОГО СОВЕТА НАРОДНЫХ ДЕПУТАТОВ ВМЕСТО ВЫБЫВШЕГО

Решение президиума Кумертауского районного Совета народных депутатов Башкирской АССР от 6 июля 1990 года

В соответствии со статьями 16, 17 Закона Башкирской АССР о выборах народных депутатов местных Советов народных депутатов Башкирской АССР президиум Кумертауского районного Совета народных депутатов решил:

Образовать избирательный участок по выборам народного депутата в Кумертауский районный Совет народных депутатов (центр — р. п. Ермолаево, красный уголок рабгорпромстройобъединения).

В избирательный участок входят дома, расположенные на территории улиц р. п. Ермолаево: Южной, Советской (с № 139 по № 205, с № 166 по № 284), Красной Горки.

По материалам III сессии горсовета

НАКАЗЫ ИЗБИРАТЕЛЕЙ: сроки, возможности и реальность

О ПРОГРАММЕ РАБОТЫ ГОРОДСКОГО СОВЕТА С РАЗМЫШЛЕНИЯМИ, ПЕРЕЧИСЛЕНИЕМ НАКАЗОВ И КОММЕНТАРИЯМИ ЗАМПРЕДИСПОЛКОМА

1. О принципе формирования наказов

На III сессии городского Совета народных депутатов были рассмотрены и приняты для выполнения наказы избирателей на период действия полномочий Совета XXI созыва.

Наказы избирателей — это предложения граждан по вопросам работы Советов народных депутатов и отдельных депутатов, одобренные собранием депутатов.

Много сейчас ведется дебатов вокруг принципа формирования самих наказов избирателей и их функционального назначения. Все чаще стали случать заявления о том, что система наказов избирателей — это очередная наша неделость, противоестественное явление. Что все это — от нашей бедности. Ведь по логике все то, что должно быть в каждом конкретном случае сделано, построено, ухожено... по наказам избирателей, должно быть выполнено и без них в силу того, что это жизненная потребность населения. И сделано это должно быть естественными способами и методами, не прерывая народных депутатов всех уровней в толкачей и пробивал...

Возможно, мы действительно придем к тому, что отменим институт наказов — а почему бы и нет? Ведь многое из того, что еще полгода-год казалось нам незыблемым, верным и единственно возможным — сегодня ломается, меняется, выбрасывается и воспринимается опять же нами как естественное явление, хотя процесс ломки сознания и проходит болезненно. Примеров глобальных решений перемен наше бурное время предоставляет достаточно, будь то изменения в Конституции СССР или талонная система.

Как бы то ни было, но даже сторонники реформы института наказов соглашаются, что пока наша экономика слаба, а государственная казна пуста, мы не можем отказаться от него, ибо наказы — это единственная возможность «подлатать дыры», не рассчитывая на фондовые выделения и бюджетные дотации.

Итак, наказы избирателей — одна из программ действия народных депутатов на 5 лет — приняты на сессии городского Совета. Мы попросили заместителя исполкома горсовета И. П. Осьмина прокомментировать все наказы с тем, чтобы не только проинформировать горожан, что будет сделано депутатами или при их участии и контроле, но и охарактеризовать некоторые, разъяснить их суть.

Но прежде несколько слов о принципе формирования пакета наказов.

Наказами при внесении на рассмотрение сессии считались те предложения избирателей, которые высказывались во время официальных встреч с кандидатами в депутаты, зарегистрированные окружной избирательной комиссией и принятые большинством голосов присутствующих на встречах избирателей. Предложения, прозвучавшие на неофициальных встречах кандидатов с избирателями (то есть организованных без участия окружной избирательной комиссии), наказами не считаются и на рассмотрение не выносились.

Нужно сказать, что и из числа зарегистрированных предложений не все приняты как наказы: мелкие вопросы, не требующие больших средств или усилий, учтены и в большинстве случаев будут выполнены, но как мероприятия. К примеру, просьбы снимать в подъезде почтовые ящики или отремонтировать входную дверь учтены в плане мероприятий. А вот, скажем, построить дорогу — это уже наказ.

Самих наказов (а их 54) принято значительно больше, чем в прошлом созыве. Конечно, это обусловлено и тем, что в 2 раза увеличился срок созыва, на который принимается наказ. Да к тому же и наказ наказу рознь: разве можно сравнить по фондо-материально-трудозатратам наказ депутатам прошлого созыва — строительство бассейна, и нынешний — построить общественный туалет в городе. Но это лишь пример. Кстати, при рассмотрении и вынесении на сессию наказов учитывались и реальные возможности города и предприятий.

Впрочем, о самих наказах лучше расскажет Иван Петрович Осьмин. Но начать хотелось бы с вопроса: раньше формировали пакет наказов, рекомендуемых для рассмотрения на сессии, председатель исполкома или его заместители. И это было понятно: раз, как никто другой, владели ситуацией — и экономической, и материальной — в городе и на предприятиях знали, что из предложений и просьб избирателей выполнимо. Эти наказы формулировали сами депутаты. Это что, необходимость или новое веяние?

— Все мы знаем, что нынешние выборы проходили не так, как все предыдущие. Истины ради нужно сказать, что в предыдущие выборные кампании в большинстве случаев серьезные наказы, такие как плавательный бассейн или иные, звучали, как это ни странно, именно из уст работников исполкома — «аппаратчиков», как это теперь принято называть (хотя я против этого названия). И вот почему: председатель, его замы, ежедневно находясь между двумя жерновами — с одной стороны нужен городу, например, бассейн, а с другой — скудный бюджет, дефицит материальных, трудовых ресурсов, отказы Советов Министров СССР и БАССР включить необходимую стройку в генеральный план экономического и социального развития на пятилетку, и все же, имея желание «протолкнуть» объект, пытались сделать это через наказ депутатам. Вот и предлагались ими или вкладывались кому-нибудь в уста на встречах кандидатов с избирателями варианты жизненно-важных городу наказов: построить, сделать. Избиратели голосовали, наказ оформлялся, после выборов принимался сессией горсовета, ну а потом...

— А потом начинали, как это теперь говорится, «выкручивать руки» предприятиям, заставляли их выполнять... на благо городу.

— Вечная наша (местных Советов) бедность толкала (и толкает) всеми возможными средствами пробить хоть что-то для города.

Нынешние наказы — предложения самих избирателей. Поступило их около 370. Отбор наказов и их подготовка шли длительно, было несколько редакций и готовил их исполком. На II сессии депутаты отвергли предлагаемый вариант. Мотивировка — не все наказы были включены и сами депутаты их недостаточно изучили. Поэтому была сформирована депутатская комиссия под председательством депутата Ф. Шишкина по изучению предложений и формированию пакета наказов. В нее кроме меня вошли только депутаты. Почему-то депутаты считают, что наказы — это «аппаратные игры». Хотя себя, например, я аппаратчиком не считаю: должность зам. предисполкома — выборная, утверждается сессией. Какой же это аппаратчик?

— Даже при первом просмотре наказов отмечаются некоторые несоответствия, недоработки. Это, похоже, штрихи дилетанства депутатов, впервые столкнувшихся со многими незнакомыми им ранее проблемами. Как бы то ни было, но именно Вам теперь выполнять и курировать эти наказы — со всеми их промахами.

— К сожалению, депутаты не всегда прислушивались к замечаниям и предложениям. Даже на сессии.

— Сейчас многие избиратели прочтут наказы, принятые III сессией городского Совета и... не увидят своего. Возникает вопрос, почему?

— Во-первых, потому, что за основу учета предложений избирателей был принят юридический принцип формирования наказов. Около трехсот из них учтено в плане мероприятий. Но вот порядка 10-15 наказов вообще не было вынесено на рассмотрение и не было принято из-за их несостоятельности. Например, было предложение закрыть городскую свалку. Закрыть можно. Но вот куда же мы будем сжигать производственные и бытовые отходы, мусор? В реку? Захламлять лес, поля? Было другое предложение: улучшить работу свалки, чтобы меньше дыма было, организация работы лучше. Это более реальное предложение. Сейчас исполком занимается проработкой варианта приобретения (по это на Западе, за валюту) завода по утилизации отходов. Или вот был отклонен наказ построить 4000 кв. метров жилья в р. п. Маячном за счет местного Совета. Всем понятны беды и нужды маячанцев. Жилье им, конечно, крайне необходимо строить. Но наказ этот в такой постановке направлен на ущемление интересов горожан: «сгребем» у нас один, из бюджета городского Совета в города в год строится около 3000 кв. метров жилья. За 5 лет составит порядка 15000 кв. метров. В Маячном проживает лишь около 6 процентов населения нашего города. 4000 кв. метров — это почти четверть наших строительных возможностей. Получается, что 6 процентов населения получит четверть всего жилья. Это социальная несправедливость. Ведь и в городе тем же врачам, учителям, инженерам... только в большей чем в Маячном проживающим, необходимо жилье. Из почему мы должны обездоливать?

Не принят наказ о строительстве подземного пешеходного перехода через железнодорожные пути. Дело в том, что сейчас решен вопрос о строительстве подземного путепровода, где будет и пешеходная дорожка. Но предложение — обустроить имеющийся переход — принято. Частично оно уже исполняется: имеющийся переход и подходы к нему расширены, отсыпаны гравием, будут асфальтироваться.

— Иван Петрович, но вот среди наказов горожан много было одинаковых, так сказать, извечных: отремонтировать кровлю в доме, благоустроить детские площадки во дворах и другие. В принятых наказах их нет. Почему?

— Учтены они в плане мероприятий. Все будут выполнены. Спорность этих вопросов будет заключаться в сроках выполнения наказов. Естественно, враз все кровли невозможно перекрыть и все площадки обустроить. Предложения принимаются на 5 лет. А приоритет в определении даты выполнения отдан исполнителям: детские площадки, на пример, находятся в разных округах, но в одном есть хоть какая-то и новую можно сделать в будущем году. А в другом нет никакой и здесь обустроить нужно срочно. В третьем — и площадки нет, но нет и свободной территории двора, ее еще подготовить нужно.

— Иван Петрович, в Совете прошлого созыва наказы избирателям пришлось фактически исполнять предприятиям, причем много жалоб со стороны их администраций было на то, что наказы им были навязаны насильно, без учета их возможностей... И выполнялись они под большим нажимом исполкома и Совета, без желания. Судьба этих наказов тоже зависит от способности Совета нажимать и заставлять?

— В большинстве все наказы предварительно были согласованы с руководителями предприятий, Советами трудовых коллективов. Конечно, приходилось и в этот раз убеждать, уговаривать, отстаивать...

Но вот очень деловой подход к наказам был у директора завода «Искра» депутата А. С. Рахматуллина. Без лишних препирательств он приехал в исполком, мы обсудили все вопросы по наказам, которые предлагалось поручить выполнить заводу, взвесили реальные возможности коллектива и потребности по наказам, и на сессии по ним вопросов не возникало.

2. Наказы избирателей

— Иван Петрович, теперь когда внесена ясность в процедуру формирования пакета наказов, можно перейти к конкретному обсуждению наказов. Итак, первый наказ из сферы строительства: решить вопрос о строительстве пристроя к школе № 2 в п. Пятки в комплексе с реконструкцией котельной. Исполнитель — брикетная фабрика, срок исполнения — 1992-1993 гг., ориентировочная стоимость — 200 тысяч рублей.

— Школа в п. Пятки — старого образца. Поселок растет, застраивается, учеников становится с каждым годом больше. Уже сегодня имеющаяся школа не удовлетворяет потребности поселка. К тому же многие знают о бедах этой школы: система парового отопления в ней стара, дети всю зиму в классах мерзнут, занимаются в пальто и шапках. Поэтому наказ этот — острая необходимость.

Нужно сказать, что когда было предварительное обсуждение этого вопроса, руководство и СТК фабрики отказались принять этот наказ к выполнению. И все же сессия утвердила его именно в такой редакции: ведь брикетная фабрика является шефом этой школы. Будем надеяться, что наказ будет выполнен.

— Иван Петрович, мне кажется, что после этой публикации многие пятковцы вспомнят о том, что в одноэтажном здании, которое отдано сейчас Республиканскому совету по туризму под автокемпинг, когда-то лет 20 назад была восьмилетняя школа. Если речь идет о том, что детям скоро будет негде заниматься, то не разумнее было бы отдать опять это здание под школу?

— Тогда действительно восьмилетку закрыли: население поселка старело, сносились бараки и учиться там стало некому. К тому же: печное отопление, туалет на улице, не было столовой, мастерской, спортзала... Вы захотели бы, чтобы ваш ребенок учился в такой школе? Само это здание долго было бесхозным: кому его только не предлагали, достойного применения ему не было. Сейчас оно приносит пользу населению поселка: почта, библиотека и их услугам.

— Может быть совет по туризму тогда и сделал бы пристрой к школе № 2, в компенсацию за здание бывшей школы?

— Совет с нашим городом полностью рассчитался за него: построил магазин.

— Следующий наказ: построить в городе в районе площади Советов или кинотеатра общественный туалет. Исполнители: УЖКХ, РСУ «Башреммстрой». Срок исполнения — 1991 год, ориентировочная стоимость 25 тысяч рублей.

— На первый взгляд этот наказ ни у кого не должен вызвать вопросов и сомнений. 25 тысяч деньги не большие, да и туалет общественный вроде бы нужен. Но мне кажется, что в этом вопросе депутаты проявили нетребовательность. Вероятно, от недостатка информации.

— Вы имеете в виду то, что этот туалет будет своего рода приисторгенной зоной?

— Да. К тому же много споров возникнет с началом его строительства, а потом — в эксплуатацией. Где его строить? На самой площади? Во дворах жилых домов? Не думаю, что жильцам это понравится. Во дворе треста «Кумертаугстрой»? Но и там рядом жилые дома, детсад, детская поликлиника. У кинотеатра тоже нет места: не сносить ведь ради этого сараи и гаражи, детские площадки. Но, вероятно, депутаты определят место строительства.

— Строительство очистных сооружений в р. п. Мазчиный. В 1990-91 годах — проектирование, 1993 год — строительство. Исполнители — межрайсоцкомхозхозяйства, объединение «Башкирнуголь», ПМК горных работ с долевым участием АПО и завода «Нефтехиммаш».

— Этот наказ СТК и руководство «Башкирнугля» — в первоначально предполагалось им и возможно выполнить его — отказались принять. Но сессия его приняла, правда, с включением в долю по строительству, которое обойдется порядка 2,5 млн рублей. — ПМК, АПО и «Нефтехиммаша».

— Иван Петрович, но ведь этот наказ объединение должно было выполнить еще в прошлом году. К тому же объединение вынуждено строительства очистных включало и технические условия, прежде у поссовета землю под вокруговую разрыва. Выходит, не выполнять наказы народа — можно оттянуть время, а в следующий раз еще и помощников найдут?

— Будем надеяться, что депутаты этого созыва добьются строительства очистных.

— Строительство Дома культуры в п. п. Мазчиный. 1990 год — проектирование, 1992-93 годы строительство. Исполнитель — завод «Салаватнефтехиммаш».

— Дома культуры в р. п. Мазчином сейчас нет вообще никакого старого здания рухнуло. С принятием этого наказа не возникло особых вопросов. Завод «Нефтехиммаш» проект здания уже наказал.

— Построить детский сад на 160 мест в д. Алексеевка, исполнитель — объединение «Башкирнуголь», срок исполнения — 1994 год, ориентировочная стоимость — 350 тысяч рублей.

— Строительство этого детсада включено в план «Башкирнугля» на пятилетку. В тому же д. Алексеевка — подсобное хозяйство объединения. Здесь вопросов не должно быть.

Обеспечить горячее водоснабжение для школы-интерната № 1 и детского дома. 1990 год — проектирование, 1991 год — начало строительства. Исполнители—КужАПО, объединение «Башкирнуголь».

— Этот наказ требует корректировки. Дело в том, что в Мазчином будет строиться новая школьная. И нужно объединением скорректировать систему подсоединения к общему бойлеру и заменить систему водоснабжения — она негодна — в интернате.

ТРАНСПОРТ

— Открыть маршрут движения автобуса по микрорайону Восточный. Исполнитель — автоколонна, срок — 1995 год.

— Этот наказ особых затрат не требует. Единственная сложность сейчас — в микрорайоне ведется массовая застройка, дорог практически нет. С завершением его после строительства дорог будет открыт маршрут движения автобуса по кольцу с остановками внутри микрорайона.

— Обязать руководителей промышленных предприятий выделять ведомственные автобусы для перевозки пассажиров в часы «пик» попутно, разработать положение о материальном поощрении водителей ведомственных автобусов. Исполнители — руководители предприятий, срок 1990—1995 годы.

— Наказ этот сформулирован обтекаемо. Конкретно исполнителя не названы, спросить будет потом не с кого. Да и сам наказ — ведь водители ведомственных автобусов и сейчас обязаны останавливаться на остановках, а не проезжать мимо очереди с пустым салоном. Фактически наверд ли он будет выполнен, хотя каждый руководитель в конце срока говоря Совета отчитается и его выполнении. Впрочем, все зависит от настойчивости депутатов.

— Организовать обслуживание аэропассажиров по маршруту «Перетыпинка». Рассмотреть вопрос об открытии аэропорта. Исполнитель — КужАПО, срок — 1990 год.

Иван Петрович, но ведь у заводского транспортного цеха нет возможности заниматься пассажирскими перевозками. К тому же это в ведении Министерства гражданской авиации. Вопрос этот уже, кажется, поднимался.

— Здесь депутаты проявляют несколько иной характер. Договориться с МАПом, чтобы на материально-технической базе «Перетыпинка» можно было осуществлять пассажирские посадки рейсовых пассажирских самолетов, скажем, Москва—Тюмень—Сочи—Свердловск и т. д. Причем, в конце сезона все от остывают полетов время. 2-3 раза в неделю Совсем недалеко было бы для кумертауских и наших из речения.

ЗДРАВООХРАНЕНИЕ

— Организовать изготовление металлических зубных протезов. Исполнитель — завод «Искра», центральная больница. Срок — 1990 год.

Принципиальное согласие директора А. С. Рахматуллина есть. Придется им совместно с медиками утрясти ряд специфических вопросов: добиться разрешения Министерства здравоохранения, провести апробацию и утверждения — ведь речь идет о здоровье и жизни людей.

— Речь идет об использовании оборудования завода для изготовления протезов и их обработки.

— Открыть аптеку (вместе с оптикой) по улице Дзержинского. Исполнитель — аптека, срок — 1990 год.

— Вернее было записать — восстановить отдел, который когда-то был в «Оптике». Речь идет именно об отделе.

— Приобрести недоборудование и открыть кабинет для зубопротезирования в р. п. Мазчином. Исполнитель — завод «Искра», срок — 1990-92 годы, ориентировочная стоимость — 15 тысяч рублей.

— Сам кабинет, конечно, должна открывать больница, укомплектовать его штат. А завод «Искра» записан как исполнитель.

На заводе на той установке по изготовлению зубопротезов, по слепкам для кабинета в Мазчином, должны изготавливать протезы.

— Решить вопрос об улучшении условий работы и обслуживания в женской консультации. Исполнитель — ЦРБ, срок — 1991-1992 годы.

— Консультация находится на четвертом этаже поликлиники — беременным женщинам тяжело подниматься по лестницам. К тому же там нет раздевалки, тесно, кабинеты плохо оснащены. Вот вкратце суть наказа.

ЭКОЛОГИЯ

— Предприятиям города, загрязняющим реку Карагайка, прекратить сбросы стоков с превышением ПДС и ПДК. Исполнители — объединения «Башкирнуголь» и авиационное, автоколонна, автобаза № 7, завод «Искра», ТЭЦ и другие. Срок — 1990 год.

Но вот, мне кажется, что этот наказ недоработан. Что значит — прекратить? А куда же девать эти стоки. Столько лет говорится, что нет полигона для захоронения токсичных веществ. Нет системы очистки воды, сбрасываемой в реку ТЭЦ, автобазами...

— Депутаты имели в виду, что в этом году каждое предприятие-загрязнитель должно представить мероприятия по очистке сбрасываемой воды.

— Тогда, может быть, и нужно было конкретно расписать загрязнителей и их объем работ по этому пункту?

Следующий пункт в этом актуальном разделе наказов: объединению «Башкирнуголь» принять срочные меры по предотвращению запыления города отходами брикетного производства от склада на Северном отвале и подъездной дороги к нему, а так же с поверхности шламоотстойников. Исполнитель — объединение «Башкирнуголь», срок — 1990-91 годы.

И опять, на мой взгляд, какая-то недоговоренность.

— Объединение должно выполнить план рекультивации и захоронения угольной пыли.

— Ликвидировать или очистить водоем около улицы 1-ая Западная (идет сток грязных вод). Исполнитель — КужАПО, срок — 1990 год.

— Здесь КужАПО нужно просто починить трубу. Уже несколько лет она течет.

— Разработать мероприятия по уменьшению вредных выбросов до допустимых норм. Исполнители — руководители предприятий, срок — 1990 год.

— Сейчас многие города Башкирии составляют экологический паспорт. Наш город тоже должен его иметь.

— Разработать мероприятия, очистить и благоустроить родники и водоохранную зону водоемов. Исполнитель — УЖКХ, срок 1990-91 годы.

— Вначале нужно бы, конечно, провести инвентаризацию родников, чтобы знать что чистить и что конкретно на каждом нужно сделать.

— Проработать вопрос о переводе ТЭЦ на газ. Исполнитель — ГИК, ТЭЦ, срок — 1990-91 год.

— Провести экологическую экспертизу всех вредных производств города. Ответственные — руководители предприятий, срок — 1990-91 годы.

СВЯЗЬ

Наказы из этой области не требуют комментариев.

— С пуском новой АТС установить телефоны-автоматы согласно нормам.

— радиофицировать весь город с поселком.

ТОРГОВЛЯ

— Открыть квитальный лех (горторг, 1990 год).

— Ввести талоны на конфеты для детей в возрасте от 1 до 16 лет (горторг, IV квартал 1990 года).

— Я считаю, что этот пункт ненормальный. Он направлен на ущемление прав части горожан. Не могу с ним согласиться.

— Открыть филиал лесоторговой базы в п. Мазчиный. (ГИК, горторг, 1991 год).

ЖИЛИЩНО-КОММУНАЛЬНОЕ ХОЗЯЙСТВО

— Установить во всех домах г. Кумертау, относящихся к государственному жилому фонду, таблички на подъездах домов с указанием номеров подъездов, квартир, названий улиц. (ПГЖХ, 1991-1992 годы).

— Это как раз тот наказ, который не должен был бы возникать, если бы все выполняли свои должностные обязанности добросовестно. Скажите, какая сложность — прибить номерные указатели. Но даже, эти одни дом не должен сдаваться без них. А жилищно-эксплуатационная служба должна систематически подтягивать указателей, да и сами дома — в должном порядке. Но пожалуйста, пойдут навстречу, что им одни дом в информационном плане не оформлен. Милиция, скорая, пожарная службы, да и многие другие страдают от этого.

— Благоустроить и озеленить микрорайон Южный (производственное объединение «Башкирнуголь», 1991-95 годы).

— Микрорайон новый, не благоустроенный, наказ избирателей оправдан. Вопрос — как благоустроить и озеленить?! Если подходить к этому делу опять как к разовому мероприятию для каждого двора, микрорайон не будет иметь ухоженный вид. Нужно заказать проект комплексного благоустройства района, да и всего города.

— Благоустройство сквера напротив ул. Школьной. (УЖКХ, 1991—1992 годы).

— Этот пункт, как и предыдущий и следующий — разбить цветники в скверах по ул. Ленина, утвердить положение о конкурсе — разовыми мероприятиями не решить. Благоустройство скверов разовое через год не будет иметь никаких следов. Только комплексное плановое благоустройство и озеленение всего города, содержание штатных садовников, которые круглый год будут ухаживать за скверами и парками, позволит сделать город ухоженным. А привлекать школьников можно, но лишь в помощь садовникам.

— Разработать мероприятия, благоустроить и реконструировать район старого пруда. (УЖКХ с долевым участием предприятий, 1990-93 годы).

— Решить вопрос по городской свалке. (Благоустройство, экологическая чистота).

— Об этом наказе мы уже говорили вначале.

— Решить вопрос по отведению места в районе города для обустройства индивидуальных погребов. (ГИК, ПЖТХ 1990-95 г.).

— Отвести землю под городское кладбище и благоустроить его. (Архитектура, УЖКХ, 1990-92 г.)

— Этот вопрос тоже сложнейший. В черте города места нет.

Пятотные земли занимать нельзя. Вынести далеко за город — тоже проблема. Но делать это нужно.

— Благоустройство микрорайона Восточный (согласно плану). («Искра», 1991-1995 г.).

— Проблемы те же, что и с микрорайоном Южный.

СТРОИТЕЛЬСТВО ДОРОГ

Этот раздел особых комментариев не требует, кроме одного. Поэтому мы просто перечислим наказы:

— Благоустроить пешеходный переход от ул. Ломоносова до ул. Гаражной (УЖКХ, 1990 г.).

— провести гравийную отсыпку пер. Бульварный. (УЖКХ, 1991 год);

— сделать в срок до 1.08.90 года дорогу в сторону садов-огородов Южного отвала и пустить автобус. (автоколонна № 1832, «Искра», 1990 год);

— благоустроить пешеходную дорожку к переходу через железную дорогу по направлению к старому пруду. (УЖКХ, 1991 год);

— заасфальтировать дорогу по ул. Южной, Зеленой, Пономаренко, 1 пер. Рабочий. (ПМК горных работ, УЖКХ, 1991-93 годы);

— заасфальтировать дороги по Пятой. (УЖКХ, 1990-94 годы);

— заасфальтировать перетяжки: 1-ый Горняцкий, Логовой 1, Пролетарский 2-й, Рабочий. (УЖКХ 1990 год).

заасфальтировать дороги по улицам: Высоковольтной, Садовой (2-я половина), Оргина, Цветочной. (УЖКХ, 1990-93 годы);

— построить автодорогу Бомовлево-Мазчиный 8 км с асфальтовым покрытием. (Производственное объединение «Башкирнуголь» с долевым участием завода «Нефтехиммаш», ПМК горных работ, 1991-92 годы).

— Этот наказ опять повторяется, к тому же включен в ТУ «Башкирнугля».

ВОДОСНАБЖЕНИЕ

— Установить бойлер для обеспечения горячей водой (общежития по ул. Лесная, 70-а и 60-летия БАССР, 51. (Трест «Кумертаугстрой», 1990-91 годы).

— Обеспечить горячей водой круглогодично общежития по ул. Худайбердина, 10, 12. (Трест «Башкирраздрестрой», завод «Искра», 1990-91 годы).

ГАЗИФИКАЦИЯ

— Газифицировать 80 квартир государственного и частного владения. (Отделение железной дороги, 1990-92 годы).

— Речь идет о газификации железнодорожного поселка.

— Газифицировать деревни Алексеевка и Ира. (Производственное объединение «Башкирнуголь», КужАПО, 1991-93 годы).

— Газифицировать д. Уралка (завод «Искра», горгаз, 1991-94 годы).

ПРОЧИЕ НАКАЗЫ

— Организовать школьные кооперативы (добровольные, на льготных условиях, по уборке дворов и подъездов). (Горкомобразование, ПЖХ, 1990-95 годы).

— Опыт, по к сожалению, неудачный есть. Пробовали привлекать школьников на договорной основе к работе дворниками. Может быть тяжелая, непривлекательная работа или слабая организация причина того, что он не удался. Возможно кооператив лучше сработает.

— Сделать освещение д. Старая Уралка, расширить проводить очистку улиц. (Завод «Искра», 1990-92 годы).

— Построить мосу через ручей на дороге на кладбище в д. Старая Уралка. («Искра», 1990 г.).

— Открыть пункт бытового обслуживания в д. Старая Уралка. («Искра», ПУБОИ, 1994 г.).

— Смонтировать АТС и телефонизировать д. Старая Уралка. («Искра», РУС 1995 год).

Публикацию подготовила **Г. МУХУТДИНОВА.**

ПРОДУКТ СИСТЕМЫ

Кирилл СТОЛЯРОВ

(Начало в № 81, 82).

— Неужели Щелоков, грубо нарушая закон, не принимал мер предосторожности? — спросил я у Катусева.

— Он прятал концы в воду. Возьмем хотя бы историю присвоения трех автомашин «Мерседес-Бенц» и автомашины «БМВ». Как видно из переписки между фирмой «Даймлер-Бенц», МВД и Минвнешторгом СССР, в 1975—1977 годах была достигнута договоренность о безвозмездной передаче МВД нескольких «мерседесов» для «обеспечения секретности движения в связи с проведением Олимпийских игр 1980 года и изучения возможности приобретения других автомобилей подобного образца».

Первый «Мерседес-Бенц-280» поступил в конце 1975 года, однако в МВД он не эксплуатировался, а был зарегистрирован в ГАИ как принадлежащий лично Щелокову. А как только поступили еще два «Мерседес-Бенц-280» и «Мерседес-Бенц-450», — первый из них оформили на имя дочери Щелокова, а второй поменяли на подержанный лимузин другой модели, который зарегистрировали в ГАИ на сына Щелокова. Светлана Владимировна тоже не осталась без подарка — ей доставалась «БМВ».

— Зачем было менять новую машину на подержанную? И кто, интересно знать, оказался в выигрыше?

— Фамилия «Матвеев» ничего не скажет читателям, — Катусев усмехнулся, — если не пояснить, что за нею скрывался сам Л. И. Брежнев... Кстати, эта машина недавно изъята у вдовы Брежнева, как полученная противозаконным путем.

Пока Брежнев правил страной, Щелокову нечего было опасаться. А после смерти Брежнева Щелоков быстренько сдал два автомобиля на Центральную автобазу МВД, оставив себе один, за который ему пришлось внести в кассу 15,2 тысячи рублей. Когда же у Щелокова спросили, на каком основании машины, принадлежащие государству, оказались зарегистрированными на частных лиц, он заявил, что правительство разрешило ему принять их в дар по предложению иностранных фирм. На запрос Главной военной прокуратуры бывший управляющий делами Совмина СССР М. Смирнюков ответил, что правительственных решений по данному вопросу не имеется. Ясность наступила только через год — в домашнем сейфе Щелокова мы обнаружили три письма, адресованных в Совмин СССР, где он, бесцеремонно извратив обстоятельства передачи автомашин, сумел получить резолюции «Согласиться». Однако сам факт поспешной сдачи «мерседесов» или денег в порядке компенсации и сокрытие писем с росчерком бывших заместителей Совмина убедительно подтверждают вывод, некогда метко сформулированный в русской пословице, — «знает кошка, чье мясо съела».

СЛЕДСТВЕННЫЕ ДЕЙСТВИЯ

На допросах и на очных ставках Щелоков отрицал корыстные злоупотребления, ссылаясь на то, что чего-то не знал, о чем-то даже не догадывался, а в чем-то добросовестно заблуждался. Например, он, по его словам, полагал, что доставлявшиеся семье цветы были предусмотрены в смете расходов по эксплуатации госдачи № 1 МВД СССР.

В распоряжении следствия были данные, что он вернул далеко не все из присвоенного им имущества, поэтому возникла необходимость в производстве обысков на дачах и в квартирах Щелокова и его родственников. В каждом из мест были найдены похищенные предметы. Кроме того, сотрудником ГВП заинтересовало обилие разного рода ценностей, в основном живописи и произведений декоративно-прикладного искусства. Достаточно назвать общее количество картин — 124, в том числе полотна Бенуа, Саврасова, Маковского, Фалька, Айвазовского, Шишкина, Кончаловского и других известных мастеров.

Суть не столько в том, что этого собрания с лихвой хватило бы областному музею, сколько в мелких, но выразительных деталях: в одной из квартир картины лежали на полу под кроватью...

Впрочем, лучше я передам слово Александру Филипповичу Катусеву, ибо все это обнаружилось на его глазах.

— Тогда я работал заместителем Главного военного прокурора в звании подполковника юстиции, дал санкцию на обыски и присутствовал на них. Закон предоставляет прокурорам такое право, когда это вызывается какими-либо особыми соображениями, а от Щелокова можно было ждать всяких неожиданностей.

Когда среди его вещей были найдены золотые карманные часы, Щелоков принялся уверять нас, что забыл про них, и, вопреки прежним показаниям, утверждал, что именно эти часы получил от Чурбанова в день своего юбилея. Но у этих часов была марка «Павел Буре», а те имели иной фирменный знак «Наланко». Кстати, к тому времени мы уже знали, кому он их подарил. **Взгляните, вот три фотографии, запечатлевшие процедуру дарения: на первой — сонный глава государства, а перед ним улыбающийся Щелоков и Чурбанов; на второй — лицо Брежнева обретает вполне осмысленное выражение; на третьей — часы так понравились, что Брежнев встает...**

— Александр Филиппович, расскажите о картинах.

— Пристрастие Щелокова к живописи не было для нас новостью. Из свидетельских показаний усматривалось, что в 1971 году, находясь в Ереване, Щелоков посетил Дом-музей М. Сарьяна и поручил купить понравившуюся ему картину «Полевые цветы». Картина была куплена за 10 тысяч рублей, которые перечислили М. Сарьяну с расчетного счета Проектно-сметного бюро МВД Армянской ССР, и вручена Щелокову. В 1973 году журнал «Советская милиция» поместил репродукцию «Полевых цветов», указав, что художник подарил картину Центральному музею МВД СССР. Фактически эта картина в музей не поступала и висела в кинозале госдачи № 1, а после снятия Щелокова с поста министра была перевезена на дачу в Волшево, где украшала стену спальни на втором этаже. Когда же началась ревизия, Щелоков велел отвезти «Полевые цветы» в изоступню МВД на Таганке.

Часть картин, принадлежащих семье Щелокова, мы показали музейным специалистам. Увидев картину Кустодиева, на которой была изображена купчиха, пьющая чай, сотрудница Пушкинского музея удивленно воскликнула: «Позвольте, эта вещь должна быть у нас!». Выяснилось, что данное полотно, ранее конфискованное по приговору суда, поступило для реализации в «Мосхудожсоцгорг», где, как это принято, его предъявили комиссии искусствоведов. Пушкинский музей изъявил желание иметь ее у себя, а оказалась она... у Щелокова.

Что же касается режущего глаз переизбытка домашнего имущества, то ничего, кроме брезгливости, это не могло вызвать. Представьте, в спальне на даче в Волшево мы обнаружили на полу пять ковров, стопкой уложенных один на другой. Сходные ощущения возникали у нас при виде многорожковых хрустальных люстр, установленных в санузлах. А когда мы осматривали кирпичную пристройку к дачному гаражу, где, помимо сауны, была прекрасная двухкомнатная квартира с верандой, кухней, ванной и просторными подсобными помещениями, в ответ на мой вопрос, что здесь находится, Щелоков небрежно произнес: «А, это людская...».

— А как он реагировал на обыск?

— Для всякого человека, кем бы он ни был — рядовым продавцом или министром, — обыск — процедура довольно тягостная. Держался Щелоков хорошо, без признаков депрессии, однако моментами выдержка покидала его. Особенно это проявилось, когда он протянул нам «маршальскую звезду» генерала армии со словами: «Будете в Министерстве обороны... мне-то лучше, чтобы вы ее сдали, чтобы мне не возиться. Мне же она ни к чему...».

ВЫСТРЕЛ НА КУТУЗОВСКОМ

13 декабря 1984 года в 14.15 на столе у старшего следователя по особо важным делам при Главной военной прокуроре полковника юстиции В. Мирто зазвонил телефон — сын Щелокова сообщил, что его отец застрелился у себя дома. Когда группа сотрудников ГВП прибыла на место происшествия, вся семья Щелоковых была в сборе, а мертвый Николай Анисимович лежал лицом вниз в холле — выстрелом в упор он снес себе полголовы. На нем был парадно-выходной мундир генерала армии с медалью «Серп и Молот» (муляж), 11 советскими орденами, 10 медалями, 16 иностранными наградами и значком депутата Верховного Совета СССР, под мундиром — сорочка из трикотажного полотна с расстегнутым воротом, галстук отсутствовал, а на ногах были домашние шлепанцы. Под телом Щелокова находилось двуствольное бескурковое ружье 12-го калибра с заводским клеймом на стволыной планке — «Гостин-Раннет» (Париж). В столовой на журнальном столике были обнаружены две папки с документами и медаль «Серп и Молот» № 18395, на обеденном столе — портмоне, в котором были 420 рублей и записка жене с просьбой заплатить за газ и свет на даче и рассчитаться с прислугой, а сын Щелокова предъявил два предсмертных письма отца: первое было адресовано детям, второе — К. У. Черненко. В этом письме Щелоков прощался с членами Политбюро, заверял их, что не нарушал законности, не изменил линии партии, ничего у государства не брал, и молил только об одном — чтобы его детей избавили от терзаний. Письмо заканчивалось такими словами:

«Прошу Вас, не допускайте разгула обывательской клеветы обо мне, этим невольно будут поносить авторитет руководителей всех рангов, а это в свое время испытали все до прихода незабвенного Леонида Ильича. Спасибо за все доброе. Прошу меня извинить. С уважением и любовью — Н. Щелоков». И дата — 10 декабря 1984 года.

Вот резюме постановления следственных органов ГВП:

«Всего преступными действиями Щелокова государству причинен ущерб на сумму свыше 500 тысяч рублей. В возмещение ущерба им и членами его семьи возвращено, а также изъято органами следствия имущество на сумму 296 тысяч рублей, внесено наличными деньгами — 126 тысяч рублей.

Таким образом, Щелоков Н. А. систематически из корыстных побуждений злоупотреблял своим ответственным служебным положением, причинил государству существенный вред, чем совершил преступление, предусмотренное ст. 260 п. «а» УК РСФСР. 13 декабря 1984 г. Щелоков Н. А. покончил жизнь самоубийством, поэтому уголовное дело в отношении его не может быть возбуждено».

КЕМ ЖЕ ОН БЫЛ?

К. Столяров. Сколько на моей памяти случаев, когда свои же просчеты мы с чувством исполненного долга выдавали за достижения, — не сосчитать. Казалось бы, времена изменились, и пора называть вещи своими именами, однако 15 декабря 1989 года на страницах «Правды» появилась статья «Лицо и маска», где приводились высказывания бывшего заместителя председателя КПК при ЦК КПСС И. С. Густова о том, что затяжка принципиальной оценки противоправных действий Щелокова объяснялась тяжелой болезнью Ю. В. Андропова, и, кроме того, необходимостью тщательного партийного расследования, позволившего воссоздать полную картину его перерождения. Парадокс: Щелоков в январе—феврале 1983 года практически признал факты казнокрадства, а его персональное дело почти два года рассматривалось партийными органами. Почему? Конечно, «полная картина перерождения» предпочтительнее отдельных и, добавлю, вопиющих фактов, но воссоздание таких картин растягивается на годы, что вызывает обоснованное возмущение людей и подрывает авторитет партии у народа. Что вы думаете об этом, Александр Филиппович?

(Окончание следует).

«Бравмулетка!!!»

Н. Щелоков и Ю. Чурбанов преподносят «тов. Матвееву» золотые карманные часы, списанные по акту как подарок Густаву Гусаку.

Редактор Э. Ю. ТАГИРОВ.

ПИШИТЕ: НАШ АДРЕС: 453350, г. Кумертау, ул. Гафури, 28.

ЗВОНИТЕ: Наши телефоны: редактора — 2-16-83, заместителя редактора — 2-44-45, заместителя редактора по дубляжу — 2-45-34, ответственного секретаря — 2-45-09, отделов партийной жизни — 2-44-88, сельского хозяйства — 2-44-45, промышленности, информации — 2-46-59, писем — 2-45-27, бухгалтерии — 2-45-08, корреспондента парторганизатора — 2-46-50.

Газета выходит три раза в неделю: во вторник, в четверг, в субботу, на русском и башкирском языках.

Кумертауская типография Госкомиздата БАССР

Печать высокая. Формат А-3. Тираж 19003+2344. Издательский индекс: 450028.

Заказ № 2821. Цена 3 коп.

Пролетарии всех стран, соединяйтесь!

ПУТЬ ИЛЬИЧА

ОРГАН КУМЕРТАУСКОГО ГОРКОМА КПСС, ГОРОДСКОГО И РАЙОННОГО СОВЕТОВ НАРОДНЫХ ДЕПУТАТОВ БАШКИРСКОЙ АССР

ГАЗЕТА ИЗДАЕТСЯ С 1935 ГОДА

№ 84 (8373) | СУББОТА, 14 июля 1990 года

• Выполнение Продовольственной программы — дело первостепенное

Надо двигаться вперед

На комплексе по откорму крупного рогатого скота Кумертауского совхоза в первом полугодии произведено 8843 центнера мяса, на 764 центнера больше, чем за то же время в прошлом году. Успех налицо. Но в условиях постоянного роста потребностей в нашей продукции, нам нельзя останавливаться на достигнутом, а надо двигаться вперед. Коллектив ставит перед собой такую задачу: произвести нынче 18 тысяч центнеров говядины. Замечу для сравнения: в 1989 г. произвели 16900ц. Если намеченного достигнем, хотя это и не просто, то такой результат будет первым со времени организации в совхозе откорма крупного рогатого скота.

На чем основана наша уверенность? На том, что среди 25 откормочных комплексов республики наш прочно удерживает третье место, уступая, в частности, Юматовскому. Но там совершенно другая, более прогрессивная технология содержания и откорма скота. Комплекс снабжен импортным оборудованием. Мы в этом отношении пока далеки от совершенства, у нас еще много тяжелого ручного труда и других неудобств.

И все-таки успехи есть. В этом смысле мы многих превосходим. Я имею в виду и среднесуточный вес скота и привесы, и расходование кормов на единицу продукции. Нынче мы сдали 2948 бычков, средним весом каждого 467 кг, на 13 кг превысив прошлогодний результат. За всем этим стоят труд людей. Не могу не отметить звено Клавдии Поповой, имеющее на откорме 1400 голов молодняка. За полугодие звено произвело 3037 ц мяса, а среднесуточный привес головы составил 1043 г. Более чем на килограмм в среднем «тянет» ежесуточно каждый бычок в звене Валентины Ласьковой, где валовое производство мяса в первом полугодии перевалило за две тысячи центнеров. На выращивании телят отрадных результатов добилось звено Любови Злобиной. Произведено 1380 центнеров мяса, а привесы составили 1017 г. Во всем этом есть вклад каждого работника комплекса, будь то животновод или механизатор. К примеру, добросовестно работают на подвозке кормов и помогают добиваться хороших результатов трактористы Б. Федоров, М. Степанов, А. Марков, В. Федоров.

Чтобы люди лучше работали, надо заботиться о них. Мы стараемся делать все, что от нас зависит. При комплексе

имеется магазин, есть столовая. В общем корпусе провели частичную реконструкцию, в результате которой удалось выкроить площадку под бытовки, комнату отдыха, медпункт с процедурным и физкабинетом. Будет своя сауна, в комнату отдыха поставили телевизор, приобретем нужную мебель. Имеют наши рабочие возможность получать первую медицинскую помощь в пункте, которым заведует Валентина Кошарина. Здесь проходят обследование перед работой механизаторы. Сейчас наша задача — изыскать необходимое оборудование для медпункта, тогда сферу этого вида обслуживания можно значительно расширить.

Ну а чисто в производственном плане сейчас делается все что. Идет ремонт воловен — стен, крыш, замена бетонных кормушек на металлические. Забот с предстоящей зимовкой много. Но надо еще и о будущем думать. Для того, чтобы увеличить производство говядины, надо расширить комплекс до 10 тысяч голов скота на откорме. Предстоит проектировать очистные сооружения в соответствии с намечаемым расширением комплекса. Надо строить еще один телятник на 1000 голов в целях доращивания молодняка.

У нас пересмотрена организация труда. Раньше на откорме скота применялась бригадная форма работы. Три бригады обслуживали три воловни. У каждой были свои результаты, из которых выводили общий уравнительный показатель. Естественно, не всем это нравилось. Сейчас действует бригадно-звеньевая форма. У звеньев появилась возможность чем-то выделиться перед соседями. Работающие рядом коллективы могут получать по-разному: одни — больше, другие — меньше. В зависимости от достигнутого. Найден стимул, необходимый для того, чтобы двигать производство вперед.

Конечно, впереди наличатый край работы. Задача перед нашим коллективом стоит не простая, и как бы то ни было решать ее надо.

Е. ЕРМОЛАЕВ,
начальник комплекса по откорму скота.

МИТИНГ СОЛИДАРНОСТИ

11 июля перед началом рабочей смены на разрезе «Кумертауский» прошел митинг солидарности кумертауских горняков с шахтерами Донбасса.

Угольщики Украины призвали трудовые коллективы провести 11 июля Всесоюзную политическую забастовку. Участники митинга в Кумертау признали, что в такой кризисной ситуации в стране забастовка является крайним шагом по решению насущных проблем, и она может ощутимо ударить по интересам объединения «Башкируголь», а значит, и по экономике города, района.

Вместе с тем, все требования шахтеров Донецкой, Луганской и Днепропетровской областей большинство присутствующих одобрило.

В знак солидарности со стачечными комитетами Донбасса работники разреза направили телеграмму, выражая поддержку действиям местных шахтеров.

Компромисс возможен?..

... Слышала от знакомых, что в нашем городе появилась какая-то медицинская новинка, чудесный диагностический аппарат. Если можно, расскажите о нем подробно. И еще о том, как записаться на такое обследование.

С уважением
З. МАЗИТОВА

Насколько верны эти слухи? С таким вопросом мы обратились к одному из специалистов нашей больницы, главному онкологу И. А. Кожушкер.

— Речь идет, видимо, об ультразвуковом томографе японского производства. Аппарат уникальный, обследование им никаких побочных эффектов не вызывает, он помогает врачу увидеть четкую картину уплотнений в тканях, органах, дает их четкий контур. Описывать все достоинства томографа можно и дальше, но дело в том, что его у нас нет.

Томограф, находящийся сейчас в городе, был приобретен за валюту КумАПО. Так что счастливыми обладателями его, благодаря стараниям, предприимчивости генерального директора Малышева, стали наши машиностроители. Все мы от души поздравляем администрацию объединения, которая не на словах, а на деле борется за здоровье коллектива, не жалея на это средств и усилий. Замечательно и то, что руководство предприятия до сего времени не забывало и о здоровье наших горожан. Несколько лет назад оно помогло нашей больнице приобрести японский фиброгастроскоп и фиброколоноскоп. Они сейчас действуют исправно, незаменимы при диагностике заболеваний желудочно-кишечного тракта.

Работники больницы считают, что в случае с этим ультразвуковым томографом, по пословице «на чужой каравай рот не разевай», совсем не подходит. Что их говоря, а наиболее рациональное расположение томографа — ближе к больным и врачам, с тем, чтобы приносить максимальную пользу. Сколько трагедий можно будет избежать при раннем выявлении заболеваний. Совсем свежий пример. Мы направили на подобное обследование в Уфу беременную женщину и томограф показал уродство плода. Срок беременности небольшой, ее прервали. А появись на свет несчастный уродец — муки матери были бы неописуемы. Да и сам ребенок был бы от рождения обречен. Значит, томограф нашел бы себе прекрасное применение в родовспомогательной службе — помочь определить местоположение плода, какие то отклонения в его развитии.

Не менее нужен он и нам, онкологам, тем более, что в нашем городе наблюдается заметный рост онкозаболеваний, и в первую очередь, рака легких. Вслушайтесь в страшные цифры: если за прошлый год в городе было выявлено 102 злокачественных новообразования, то в этом, только за пять месяцев — 124. Уверена, при ультразвуковой диагностике пациентов группы риска (а сюда в первую очередь относятся больные с хроническими заболеваниями пневмонии, бронхита, панкреатита и т. д.), кривая смертности пошла бы вниз.

Руководители медслужбы города, конечно, понимают, что КумАПО находится на хозрасчете, и за томограф расплачивалось валютой. Но все же здравый смысл должен одержать верх.

Будь здравоохранение богатым, мы бы установили такие томографы и в роддоме, и в онкодиспансере, и в других медучреждениях. Пока же он один на весь город. А ведь можно договориться полюбовно: установить томограф в поликлинике, а работников КумАПО и членов их семей обслуживать вне очереди. Все остальные граждане, проходили бы обследование за определенную сумму, которая бы поступала на счет хозяина аппарата. Таким образом, можно было бы компенсировать затраты КумАПО, а главное внести свой вклад в развитие здравоохранения.

Чем они должны заниматься?

Меня и многих моих односельчан очень интересует вопрос, касающийся деятельности художественных руководителей сельских клубов. Чем они должны заниматься? Кто контролирует их работу и ведет табель учета рабочего времени. А то у нас, жителей деревни Тимербаево, складывается впечатление, что худрук нашего клуба не знает, чем заниматься, и эта должность лишняя?

Ф. ЮМАГУЛОВА.

На эти вопросы отвечает заведующий отделом культуры райисполкома **Владимир Сергеевич Сироткин.**

— В обязанности художественного руководителя входит подготовка методических разработок, планов работ, внедрение в практику передового опыта, организация и участие в проведении лекций, тематических вечеров, устных журналов. На него возложена также задача организации экскурсий, выставок, концертов художественной самодеятельности, молодежных вечеров и других массовых мероприятий, подготовка сценариев для проведения этих мероприятий.

Контроль за работой художественного руководителя осуществляет непосредственно директор сельского Дома культуры, он же ведет табель учета рабочего времени.

В структурном подразделении контроль осуществляет председатель исполкома сельсовета, как председатель культурно-спортивного комплекса. Контролирующие функции выполняет и методический кабинет районного ДК и, естественно, заведующий отделом культуры райисполкома.

Что касается худрука Тимербаевского клуба, работа там поставлена, мягко говоря, слабо. У отдела культуры в этом вина, возможно, и есть... Но дело в том, что там есть и директор клуба, да и сельсовет недалеко. Контролировать и давать оценку есть кому.

ХОТЕЛОСЬ БЫ УЗНАТЬ...

ОТВЕЧАЕМ НА ВАШИ ПИСЬМА И ТЕЛЕФОННЫЕ ЗВОНКИ

Не бабушкины грехи...

О полупустых прилавках любого магазина страны, в том числе нашего города, уже говорено и переговорено. Тема эта отдельная и в рамках нашего города и даже республики проблему, к сожалению, не решить. Но магазины и предприятия общепита существуют и работают в них не роботы, а живые люди, для которых необходимы нормальные условия труда, хотя бы чем-то привлекающие и отвечающие санитарным нормам.

Наш правило, магазины горторга занимают первые этажи жилых домов. И хотя заканчивают их строители в последнюю очередь, государственная комиссия ведет приемку вместе с пильем. И если уж жилье обычно с многочисленными недоделками, то о магазинах и говорить нечего. Сданные в эксплуатацию такие торговые предприятия в короткий срок приходят в крайне неприглядное состояние. А если не короткий срок, а год-два? В 1988-89 годах строители «подарили» работникам торговли магазин № 37 с недоделанной крышей, магазин № 27, где следовало бы не только сделать нормальную крышу, но и смонтировать хорошую вентиляционную установку. Вот уже два года без вентиляции вынуждены работать в магазине № 16. Все выполненные магазины строила ПМК № 325 треста «Кумертауспецстрой». Жаль своего часа (дожелтся ли?) сданный в прошлом году магазин № 60, построенный СУ № 2: на совести строителей недоделанная крыша и неблагоустроенная территория. Что касается магазина № 70, построенного ПМК № 325, то у него не только дырявая крыша, но и периодически заливаемое водою подвальное помещение. Вывоз тому — грунтовые воды. Только в последнее время в связи с этим магазин понес убытков на 3,5 тысячи рублей. Неплохо было бы предъявить счет строителям, за потерянные товары. Может тогда бы проснулась совесть вкупе с ответственностью? Уж каких только каверзий здесь не было. Все случаются, мало того, исправно возмущаются, но в толку-то...

Неприглядны на вид, требуют капитального ремонта магазины № 5, 11, 19, 24. Горторг заключил договор на 1990 год с трестом «Кумертауспецстрой». Но строители к делу еще и не думают приступать. Черные, мохнатые от грибка и постоянно протекающих асбестов в виде дождя и мокрого снега потолки магазина № 5, духота, тяжелый воздух. И в таких условиях по 10 часов в день работают продавцы. Да и внешний вид магазина наводящий в лучшем случае плохую мощность, чем торговое предприятие. Впрочем, говоря о магазине № 5, можно назвать целый ряд магазинов, где необходим текущий ремонт.

Согласно II сессии городского Совета магазины расписаны по предприятиям для капитального ремонта. Так объединению «Нашедпотребсоюз» — 4 магазина (один отремонтирован), ашалинскому объединению — 5 (два отремонтированы), заводу «Искра» — 5 (два отремонтированы на 70-80 процентов), тресту «Кумертауспецстрой» — 5, кафе «Уфа» и «Лесное» (магазин № 41 — отремонтирован, магазины № 16 и № 27 на 80 процентов). Вроде бы выполнили решение депутатской сессии. КМТиЭС, ТЭЦ, КЭС, ПМК № 4, хотя для каждого из этих предприятий отвалилась по 1 магазину.

По поводу этого в исполкоме городского Совета состоялось совещание, куда пригласили руководителей предприятий, которым распределялся ремонт торговых предприятий. В свое время депутаты городского Совета взяли на вооружение опыт городов Мелеуза и Стерлитамака, Белебея. У соседей и в городах, что называется, дело это пошло, и дает хорошие результаты. У многих предприятий есть закрепленные магазины, где не только проводятся своевременный капитальный, но и текущие, косметические ремонты. В Кумертау опыт соседей почему-то оказался не приемлем. Может оказаться большая загруженность магазинов и переход предприятий на хозяйственный расчет, когда каждый рубль на счету? Но ведь мелеузовские, стерлитамакские и белебеевские предприятия хозрасчет, очевидно, стороною не обошел?

Вопросы, вопросы... Их немало возникло в большом разговоре. Вот что сказал по этому поводу директор завода «Искра», председатель депутатской комиссии по торговле **А. С. Рахматуллин:**

— Как известно, городской торг арендует помещения магазинов у производственного треста жилищного хозяйства. 200 тысяч ежегодно ПТЖХ берет за аренду. Куда же используется такая сумма денег? Не было случая, чтобы ПТЖХ хоть однажды провел капитальный ремонт магазина.

Что касается закрепления магазинов за предприятиями, то я считаю, что взято верное направление. Только распределение это должно быть более продуманным, реальным для выполнения. Не стоит, наверное, на одно предприятие навешивать пять магазинов. Будет за заводом закреплен один магазин, будет там порядок. Вопрос распределения и закрепления следует обсудить на совместном заседании депутатских комиссий по строительству и торговле.

Начальник СУ № 2, депутат городского Совета А. Ф. Борисюк:

— Распределение должно быть постоянным. Тогда предприятие внесет расходы на ремонт в свои планы, защитит материальные ресурсы. Материалы должны иметь те, кто проводит ремонт. Необходимо уже при распределении магазинов иметь смету расходов. Это вполне может сделать строительная группа горторга.

Директор комбината общественного питания З. А. Туташева:

— Низка роль ПТЖХ при госприемке здания под магазины, хотя потом деньги за аренду берутся немалые. Низкое качество строительных работ должно вызвать особую тревогу, если мы не хотим еще одной «Ашханы».

Кстати, о столовой «Ашхана», что четыре года назад была построена в микрорайоне Восточный.

На момент проведения совещания она была закрыта санитарной службой. Накануне вместе с зампредом горисполкома Г. И. Курандо и заведующим торговым отделом горисполкома В. Р. Бродским мы побывали в столовой «Ашхана», являющей собой образец низкого качества строительства, безответственности тех, кто дал добро на эксплуатацию этого здания. Строители умудрились так называемую трубу — лиственку пропустить через помещение буфета. Черно-рыжая, покрытая слизью, она «красуется» в углу буфета, стены вокруг трубы в черных разводах. Да и с уличной стороны стена промокшая. Кажется, в угол скоро отвалится.

В кухне нет должной вентиляции, потолки от пара первые, краска на переплетах потрескалась. Никаким косметическим ремонтом тут не обойдешься. Кроме всего прочего, с первых же дней работы канализационные нечистоты сбрасываются в подвал. Накануне нашего приезда ПТЖХ отчачал воду из подвала. Но это лишь полумера. Канализационная система требует ремонта, а где-то и реконструкции.

В. С. Селищев — главный инженер производственного треста жилищного хозяйства:

— В 1988 году мы полностью заменили канализационную систему столовой, но не надолго ее хватило. Работникам столовой не следует забирать канализацию отходами овощей, картофельными очистками, тогда система будет действовать. А так можно до бесконечности ремонтировать.

Кроме того, отвечая на вопрос тов. Рахматуллина, куда идут деньги, что мы берем за аренду. Используем мы их по назначению, о чем свидетельствуют ремонты. Кстати, часть отчисляется на капитальный ремонт, который согласно договору об аренде мы обязаны делать по истечении 24 лет и не годом раньше. Текущий ремонт обязаны проводить арендаторы.

И разъяснения вроде бы убедительные, но все-таки 200 тысяч в год — сумма солидная. Думается, депутатской комиссии по торговле стоит заглянуть в нормативы, на основе которых составляется типовой договор об аренде.

Для сравнения скажу, какими средствами для ремонта магазинов располагает горторг. Всего-то 67 тысяч рублей на 1990 год. Для нормального же проведения ремонта магазинов, базы, благоустройства территорий необходимы 200-250 рублей. Такую сумму обещано было выделить горторгу из городского бюджета. Но даже имея деньги, строительная служба горторга собственными силами может сделать лишь минимум, в который входит текущий ремонт, ежедневное выполнение до 25-30 заявок.

Трудно сказать, как будет найден выход из создавшегося положения. Но ясно другое: его необходимо искать без промедления, причем решение следует принимать оптимальное. Что касается строителей, то тем, кто возводил магазин № 16, стоит постоять на ступеньках лестницы, что ведут в магазин, дабы убедиться, как трудно преодолевать их, не имея спортивного разряда, или хотя бы молодых, здоровых ног. Я же, побывав там, стала свидетельницей вот такой сцены: старушка в растерянности остановилась перед высоченной ступенькой крыльца, а потом, задержав молодого человека, сказала: «Не взобраться мне, милый, на это крыльцо, купи мне пару бутылок молока, я в туточки постою». А возле принимая покупку, долго благодарила парня, приговаривая при этом: «Ох, грехи наши». А ведь не ее это грехи, то оставили о себе недобрую память строители.

Т. ЛАПШИНА.

В городском совете ветеранов

ДЛЯ УДОБСТВА СТАРЫХ ЛЮДЕЙ

Как обстоит дело в нашем городе по торговому обслуживанию ветеранов, участников, инвалидов войны? На первый взгляд, неплохо. Но это только на первый... Товары, предназначенные для ветеранов войны, разбросаны по разным магазинам города, обслуживание организовано только по два дня в месяц. Не все успевают сделать покупки. Списки заказов делают в одном магазине, затем их передают в другие. Это создает затруднения для ветеранов.

На очередном заседании президиума городского совета ветеранов были названы эти факты. Председатель совета Х. Валитов ознакомил присутствующих с постановлением пленума Республиканского совета ветеранов о работе Кушнаренковского районного и Мелеузовского городского советов ветеранов войны и труда по торговому обслуживанию. Опыт наших соседей мелеузовцев в этом деле заслуживает внимания.

Х. Валитов, члены совета Н. Сахаева, С. Заславская, заместитель председателя исполкома городского Совета Г. Курандо, зав. горсобесом В. Некрасова побывали в Мелеузе и ознакомились с этим опытом. В городе открыт и работает по нормальному расписанию большой специальный магазин для ветеранов. Здесь дежурит два человека из числа ветеранов. Не допускается уценка товаров, предназначенных для участников войны.

Члены президиума совета приняли решение просить исполком городского Совета о выделении большого магазина в удобном месте для пожилых людей.

На заседании также рассмотрен вопрос об открытии в Госбанке счета городского совета ветеранов для средств, поступающих от общественных организаций, предприятий, кооперативов, членских взносов, а так же отдельных граждан. Средства будут расходоваться для помощи нуждающимся ветеранам войны и труда.

М. СУЛТАНОВ,
член президиума совета.

Доброта проверяется делом, а не словами

Деревня Яппи-аул небольшая. Даже в годы своего расцвета она насчитывала не более 30 дворов. И несмотря на это, первые жители деревни не решались хоронить одних сельчан в соседнем Ишимбетово. Выбрали небольшую возвышенность рядом с Яппи-аулом и сделали ее последним их приютом.

За 70 лет существования деревни кладбище порядком разрослось.

В свое время старожилы Ибрагим, Галим и Халиф Саттаровы, Идрис и Сайит Абдуллины, Гаяз Исламгулов и другие обнесли кладбище оградой, следили за его состоянием.

Шли годы, аксакалы один за другим покинули наш бренный мир. Молодежи недосуг заниматься благоустройством деревенского погоста.

Но вот демобилизовались из рядов Советской Армии старший матрос Рауф Абдуллин и сержант Ильфар Сыбулатов и взяли шефство над заброшенным кладбищем.

Из, соскучившихся по родному аулу, было больно видеть следы запустения. Дружно взялись они за работу. В свободное от основной работы в нерабочее время, они заменили столбы изгороди, обрезали, договорившись с бригадиром о ремонте ворот. Посеяли семена различных цветов, посадили более 50 саженцев березы, сосны и клена.

Односельчане выражают комсомольцам свою признательность и благодарность, стараются помочь Ильфару и Рауфу делом.

Н. РАХМАНГУЛОВ,
рабкор.

ДЕГУСТИРОВАЛИ ФЕНОЛ

• Сообщает БЖА

В республике после событий на уфимском водопроводе развелась фенофобия, даже на реке население то и дело ищет в воде запах и привкус карболки. Отсюда и поэтому в Уфимском НИИ гигиены и профзаболеваний провели эксперимент: весь дегустаторов-добровольцев в два серии опытов пробовали воду с различным содержанием фенола.

Результаты эксперимента показали, что 30 ПДК в неклорированной воде — такая максимальная концентрация наблюдалась в конце марта в уфимском водопроводе — носом и языком никак не ощущается. Ученые решили продолжить опыты и с помощью дегустаторов определить порог, за которым человек может органолептически найти в неклорированной воде фенол по запаху и вкусу. Этот порог равняется 12,5 килограммам фенола на литр воды, то есть 12,5 тысячи ПДК. Стоит ли удивляться тому, что в одном из штатов США жители полгода пили воду с 240 ПДК фенола и не знали об этом.

Башкирия — республика химическая, и фенол — хлеб химии. Чтобы определить, а нет ли этого «хлеба» там, где он не должен быть, нужна оперативная и качественная система контроля за состоянием воды, воздуха, почвы. Нужны приборы.

Кстати, в Уфимском НИИ эксперименты ставились и на аквариумных рыбках. Подопытные рыбки жили в фенольной дехлорированной воде по пять дней. В аквариумах, где было до 30 ПДК, рыбки не чувствовали «растворы», не болели и до сих пор здравствуют. А гибель рыбок начала отмечаться только с концентрации 22,5 тысячи ПДК фенола.

Никто не забыт, ничто не забыто

ПРИБЛИЖАЛИ, КАК МОГЛИ...

Я хочу рассказать о человеке, которого в нашем городе знают многие. Через год Ивану Степановичу Астахову исполнится 60 лет, но он крепок и жизнерадостен. Летом его можно увидеть на велосипеде или с косой в руках. Но главное — его активная жизненная позиция, общественная работа. Более 20 лет Иван Степанович возглавляет бытовую комиссию городского отдела социального обеспечения. Это все на наших глазах, а в книге жизни Астахова немало интересных страниц.

До войны Иван Степанович жил на Смоленщине, был председателем колхоза. 24 июля 1941 года доброволец, бывший помощник командира взвода Астахов был направлен в группу десантников, готовящихся для действий в тылу врага, совместно с партизанами. Группа Астахова влилась в отряд «Народный мститель», действовавший в тылу немецкой армии, в Холм-Жирковском районе. Они жили в недоступных для немцев местах, в домах лесников. Выполняли задания партизанского командования, взрывали мосты. Особенно трудно было взорвать железнодорожный мост через реку Днестр.

К мосту никак нельзя было подойти. По берегам немцы леса вырубили, чтобы не дать партизанам подойти незаметно. Но народные мстители нашли способ: по верхнему течению пустили небольшой плот с тонной взрывчатки. Рассчитали расстояние до моста, определили, за какое время дойдет плот и догорит бикфордов шнур.

— Эту операцию проделали в ночь на 8 декабря 1941 года, — вспоминает Астахов. — В 5 часов утра мост взлетел в воздух. Кстати, об этом сообщало и информбюро. Видели мы, как взорванный мост фотографировали с советского самолета-разведчика.

Немало боевых эпизодов запечатлелось в памяти Ивана Степановича. Как командир группы, он действовал смело, отважно. Личным примером и храбростью увлекал бойцов. В январе 1942 года группа народных мстителей во главе с Астаховым отбила крупную атаку немцев, обезопасив тем самым расположение партизан. А вот и пожелтевший лист характеристики: «Младший лейтенант Астахов Иван Степанович... неоднократно участвовал в разведке расположения немецких войск, в боевых операциях отряда по взрыву мостов, проявил себя как подлинный патриот нашей партии и Советской власти. Тов. Астахов И. С. заслуживает присвоения очередного нового звания. Командир партизанского отряда А. Марышев. Комиссар Н. Крюковский. 17.03.43 г.».

К весне 1943 года Красная Армия освободила территорию Смоленской области. Необходимо было восстановить в освобожденных селах Советскую власть, оказать помощь населению, разоблачить и обезвредить изменников Родины.

На эту ответственную работу и был направлен И. С. Астахов. А вот и текст удостоверения: «Предъявитель сего командир группы партизанского отряда «Народный мститель» Холм-Жирковского района Астахов И. С. командируется с группой бойцов в количестве 12 человек на территорию Дюкаревского сельсовета по восстановлению Советской власти и очищению населенных пунктов от предателей и изменников Родины».

Документ, стоящий реликвией, подписан не только командиром и комиссаром отряда, но и секретарем райкома партии и председателем райсовета.

— Проверили мы, — вспоминает Иван Степанович, — все населенные пункты сельсовета. Нашли, разоблачили пятерых предателей, передали в органы милиции.

После освобождения Смоленской области от фашистов, партизанский отряд вступает в состав действующей армии. Лейтенанта Астахова назначают командиром взвода полковых разведчиков стрелковой дивизии.

Однажды во время боев за Витебск разведчики напоролись на немецкую засаду. Как обычно Астахов пошел в атаку первым и упал, сраженный вражеской пулей.

Ранение Астахова оказалось очень тяжелым, пуля, попав в правый плечевой сустав, вышла под лопаткой, задев легкие. Десять месяцев пришлось ему пролежать в разных госпиталях. Был он и в московском хирургическом институте имени Склифосовского, а затем на Дальнем Востоке, в Иркутском

госпитале. Вышел наконец из госпиталя, но был признан годным только к нестроевой службе.

Несмотря на запреты врачей, боевой офицер остается в действующей армии. Лейтенанта Астахова направляют в 248 штурмовую авиационную дивизию начальником минно-саперного батальона аэродромной службы.

Здесь, на Дальнем Востоке, он и судьбу свою нашел. В женской роте служила метеорологом кубанская казачка Тоня Медведева. Так свела фронтовая дорога двух защитников Родины. Вместе они участвовали в разгроме японской армии, брали Порт-Артур.

45-летие Великой Победы для семьи фронтовиков Астаховых праздник особый. Встретили они его, как самую знаменательную дату, важнее которой и быть не может. Они приближали победу...

М. КАРИМОВ.

ПРОДУКТ СИСТЕМЫ

Кирилл СТОЛЯРОВ

(Начало в № 81, 82, 83).

А. Катусев. Начну по порядку — с Андропова и его болезни. Он располагал исчерпывающей информацией, был твердым человеком и не нуждался в том, чтобы напоминать подчиненным, что они не довели дело до конца. Так что ссылка на его болезнь едва ли состоятельна. Убрав Щелокова из МВД и полгода спустя — из числа членов ЦК КПСС, Андропов, насколько я могу судить, стер, что сделанного вполне достаточно. Это нашло косвенное подтверждение в показаниях Щелокова, данных им на очной ставке с Калининым: «ЦК разрешило мне возместить убытки и на этом в моем деле поставить точку».

К. С. Выходит, с глаз долой, из сердца вон, и баста?

А. К. Андропов и Щелоков проживали жить в одном и том же подъезде на Кутузовском проспекте, 26, и вопрос о переселении Щелокова вообще не возникал. Так что «с глаз долой» — это не точная формулировка. Думаю, что Андропов не захотел бросать тень на политическое руководство страны и поэтому оставил Щелокову и воинское звание, и партбилет. Допускаю, что у товарищей из КПК было горячее желание привлечь Щелокова к ответу, но им недоставало главного — установки сверху. Щелоков действительно много чего знал, и, будучи загнанным в угол, мог заговорить...

К. С. ...что никак не устраивало Андропова, который хоть и был на порядок выше Брежнева и Черненко, вместе взятых, но поступал прежде всего как политик, как апологет командно-административной системы?

А. К. Во всяком случае, подрывать престиж системы он не собирался. На это указывает и такой факт: прекрасно зная подлинную Чурбанову, Андропов не свергал его с должности и не вывел из кандидатов в члены ЦК КПСС.

К. С. В статье «Лицо и маска» утверждалось, что Щелоков пользовался Чурбановым как щитом. Каково ваше мнение?

А. К. Щелоков не нуждался в Чурбанове, близость к Брежневу делала его неуязвимым. Как нам удалось установить, между Щелоковым и Чурбановым были прохладные отношения. Хотя Щелоков и называл его Юрой, он не потакал расхожим запросам Чурбанова. Например, когда Чурбанову захотелось поменять служебную «Волгу» на «Чайку» и он попросил Щелокова позвонить Косыгину, тот и не подумал пойти навстречу. Более того, Чурбанов подозревал Щелокова, рвался на его место. И слухи о повышении Щелокова были отнюдь не беспочвенными — в 1981 году Брежнев несколько раз предлагал ему пост первого заместителя Председателя Совета Министров СССР, от чего Щелоков отказывался, ссылаясь на возраст.

К. С. Нам показалось странным, что при Андропове его только потянули на обочину, тогда как при Черненко внутренне расположенные к Щелокову, дошли до самоубийства? Вслед следовавшие один за другим удары — 6 ноября 1984 года его лишили звания «генерал армии», с 12 по 14 ноября проводились обыски, 7 декабря у него отобрали партбилет, 12 декабря — звание Героя Социалистического Труда и все правительственные награды, кроме тех, которые были получены на войне, — явились намеком на то, что благоразумнее не доводить дело до суда, а зарядить картечью «Гастин-Раннет» и отбыть в мир иной. Разве не так?

А. К. Достоверно знаю одно: давал санкцию на обыск, и действовал самостоятельно, без чьей-то подсказки. Так что совпадение во времени здесь случайное, с другими событиями не связанное.

К. С. На эту мысль меня навело вот что: у Щелокова отобрали награды без приговора суда. Если мне не изменяет память, такой «чести» в этот период времени, кроме Щелокова, удостоили только Андрея Дмитриевича Сахарова.

А. К. Мне нечем подтвердить вашу гипотезу, хотя я согласен с тем, что смерть Щелокова многих устраивала больше, чем судебное разбирательство его уголовного дела. У церковных деятелей есть емкий термин — «предать забвению». Допускаю также, что в числе этих многих могли быть и прямые наследники Щелокова — в перспективе маячил суровый приговор с конфискацией имущества. Что же касается Черненко, то тут мои соображения тоже на уровне гипотезы. Может быть, он не отважился замять все то, что удалось вскрыть нам и товарищам из КПК, может быть, просто предпочел умыть руки, а может быть, как раз тяжелая болезнь и помешала Черненко бросить Щелокову спасательный круг. Точного ответа мы скорее всего не узнаем: иных уж нет, а те — далече...

К. С. Скажите, на чем основываются ваши допущения относительно наследников Щелокова?

А. К. Неопровержимо на фактах. При обыске мы изъяли у Щелокова пистолет «Вальтер», патроны к нему и охотничье ружье с боеприпасами, а несколько дней спустя сын Щелокова принес заявление отца с требованием вернуть ружье и боеприпасы. Полковник юстиции В. Мартов предупредил, что вряд ли стоит давать огнестрельное оружие человеку, находившемуся в подавленном состоянии, однако сын Щелокова настаивал, упирая на то, что органы следствия не имеют права лишать Николая Анисимовича любимого развлечения — охоты. Требование было вполне законным, ружье и боеприпасы не служили вещественными доказательствами по делу, и мы их возвратили, хотя было ясно, что Щелокову не до развлечений.

К. С. Александр Филиппович, как вы относитесь к тому, что Щелокова именуют «королем взяток»?

А. К. Я юрист, руководствуюсь только установленными фактами. Щелоков мог брать взятки, здесь нет вопроса. Но «мог» — значит, брал? На нашем профессиональном языке называется объективным вменением, что неприемлемо в правовом государстве. Нужны бесспорные доказательства, а их нет. Поэтому я бы не рекомендовал журналистам вешать на Щелокова хрустальную взяточника — после принятия Закона о печати у них могут быть неприятности, а печатным органам придется раскошеливаться. Зачем дополнительно обогащать членов семьи Щелокова, когда они и без того состоятельные?.. Да и титул «король» применительно к Щелокову грешит перебором. Он — придворный, умный и хитрый намертер при голом, выстарившемся короле с выраженными задатками мадонны. Вот где надо искать ключ к его поступкам.

К. С. Итак, кем же был Щелоков в общем и целом? Очевидцы подтверждают, что на посту министра внутренних дел он сделал больше, чем любой из его предшественников. Он не пришел в МВД готовым профессионалом, но сумел за короткий срок освоиться с обязанностями, потому что привлекал к работе ученых и практиков высшего класса, советовался с ними и не изображал из себя гения. Правда, при нем в МВД систематически искажалась отчетность, но где она тогда не искажалась — таково было веление времени, обозначившееся еще при Хрущеве. Будь Щелоков чванливым, с ним бы не поддерживали добрых отношений ни Шостакович, ни Хачатурян, ни Ростропович с Вишневской. Он симпатизировал Солженицыну, и вообще ему очень нравилось быть меценатом. Что еще?

А. К. Трусом он тоже не был — трус не станет стрелятьем, для этого нужна сила воли. У Щелокова она была. В трудные минуты он мужественно выдерживал удары, не рвался своего достоинства, и, вопреки слухам, ни перед кем не заискивал. Дрогнул он лишь однажды — когда отворил дверь своей квартиры и увидел на лестничной площадке сотрудника Главной военной прокуратуры. «За мной?» — изменившимся голосом спросил он. «Нет, к вам,» — прозвучало в ответ.

К. С. Как сопоставить это с совершенными им преступлениями? В бег ударит какой раз списать все на преследуемое голубокружение от успехов, на «медные трубы» и т. д.?

А. К. Думаю, уместнее говорить о проницательности Щелокова, вернее, о смеси его проницательности с политическим цинизмом. Он, судя по всему, давным-давно догадался, что там называемая научно-расчетная модель социализма создавалась не для людей, населявших страну, а для ограниченного круга олигархов, и делал все, чтобы взойти на Олимп, понять в свое удовольствие и обеспечить благоденствие не только детям, но и внукам с правнуками... Что сказать напоследок? Мотивы Щелокова часто осмысливают. Не такую трудно догадаться, почему это происходит: по кем надо быть, чтобы вынашать досаду на помойниках? Он был человеком своего времени, на лучше и, вероятно, на хуже многих других из «созвездия» тогдашних олигархов. Вся разница, в сущности, сводится к тому, что Щелокова удалось разоблачить, тогда как некоторым его современникам выпала иная судьба, — они умерли своей смертью и мирно покоятся на Новодевичьем кладбище. А кое-кто доживает век на персональной пенсии и скрипит вставными зубами, проклиная и перестройку, и того, кто ее затеял.

Журнал «Журналист», № 6 за 1990 год.

Чтобы не было обид

С книгами в стране напряженка. И счастливчиками считаются те, кто сумеет купить книгу, получить подписку на то или иное издание. Надо сказать, что большой шанс получить подписку имеют участники Великой Отечественной войны. Помимо определенного процента от общего числа подписных изданий, к честь 45-летия Великой Победы специально для них, защитников Родины, был предложен трехтомник К. Симонова. Они и помнят: в произведениях этого военного писателя ветераны найдут страницы о своей суровой, тревожной молодости. И вот трехтомник поступил в книжный магазин, об этом уведомлены подписчики, но не торопятся они его выкупать.

Затоваривает магазин и 1-й том безлимитной подписки М. Ю. Лермонтова.

Вспомните, сколько было проблем, конфликтов при подписке на «Историю государства Российского» Н. М. Карамзина! Как много было желающих иметь ее. И что же? Книги поступают, а подписчики не приходят.

Уважаемые подписчики, хочу вам напомнить один из пунктов правил подписки: «Если подписчик не приобрел очередного тома подписных изданий в течение двух месяцев со дня поступления в магазин, он теряет право на их приобретение».

Особо хочется обратиться и к нашим педагогам. С каким рвением подписывались они на библиотеку учителя литературы, на русских поэтов, на воспоминания о В. И. Ленине. Очередные тома этих изданий тоже поступили в магазин, но остаются невостребованными.

Е. КАРПОВА,
продавец подписного отдела книжного магазина.

Нам отвечают

А ПИТЬ ВСЕ РАВНО ХОЧЕТСЯ

28 июня в № 77 нашей газеты опубликована редакционная заметка «Пить хочется...». Родилась она на основе писем и критических сигналов в адрес администрации парка и торговых организаций, не сумевших решить проблему питьевой воды и распродажи на розлив прохладительных напитков.

От директора парка редакция ответа еще не получила, но тем не менее мы наслышаны, что в ближайшее время питьевые фонтанчики будут установлены.

Что касается городского торга, то от его директора Е. Л. Старковой получен ответ следующего содержания:

«Существует распоряжение по горторгу о продаже покупателям лимонада и минеральной воды на розлив. И его никто не отменял. Если же нарушения работников торговли будет повторяться, просьба по конкретному случаю звонить администрации горторга по телефону 2-16-48».

Седина в голову, а руль — в ребро?

Вестник ГАИ

Речь сегодня, как ни прискорбно, опять пойдет о дорожно-транспортных происшествиях. Но несколько под иным углом: о пожилых водителях на дорогах, их участии в дорожном движении. К большому сожалению, только за неполный месяц июнь пожилыми водителями было совершено 6 дорожно-транспортных происшествий. Факты эти должны насторожить всех, кто так или иначе причастен к дорожному движению, к обеспечению его безопасности.

Что и говорить, организм любого человека к пенсионному возрасту изнашивается. После 60 лет у многих естественно ослабевают зрение и слух, приобретаются некоторые общие заболевания, резко снижающие реакцию пожилых водителей. В этом возрасте многим водителям желательно воздержаться от длительных и дальних поездок.

Конечно, не для всех пожилых автолюбителей это характерно, но большинство все-таки ради безопасности своей и других должны трезво оценить свои способности, прежде чем сесть за руль автомобиля. По крайней мере статистика автомобильных катастроф заставляет задуматься об этом.

10 июня этого года 60-летний водитель автомашины М-412 Докучаев Анатолий Викторович превысил скорость движения на мокром асфальте и при обгоне совершил столкновение с мотоциклом «Урал», которым управлял Тимиряев С. Х., 1931 года рождения. В результате получили травмы пассажир «Москвича», водитель и пассажир мотоцикла.

За день раньше водитель мотоцикла «Урал» Николай Дмитриевич Макешин, 1927 года рождения, на дороге Уфа — Оренбург превысил скорость движения и, не справившись с рулевым управлением, врезался в столбики ограждения. От полученных травм Макешин Н. Д. скончался на месте происшествия.

К большому сожалению, сколько бы мы ни твердили, что пьяный за рулем — преступник, какие бы ужасные примеры аварий по вине пьяных водителей мы приводили, это не останавливает выпивох от поездки на транспорте в пьяном виде. И даже люди в зрелом и пожилом возрасте не останавливаются перед преступным шагом. Так, в начале июня тракторист колхоза имени Кирова Вахитов И. Ф., 1932 года рождения, около д. Мурапталово, управляя мотоциклом в состоянии алкогольного опьянения, не справился с рулевым управлением и опрокинул мотоцикл. Сам водитель получил черепно-мозговую травму, а его пассажир — ушиб головы.

И опять авария пенсионера, управлявшего мотоциклом: Дремин Иван Яковлевич нарушил правила маневрирования и совершил столкновение с обгонявшим его автобусом. В результате незадачливый мотоциклист с серьезной травмой доставлен в больницу.

Может быть, эта печальная статистика заставит задуматься водителей, тех, от кого зависит и собственная безопасность и здоровье, и жизнь пассажиров и прохожих?

И. АБДРАХМАНОВ,
старший госавтоинспектор ГАИ.

Сообщает БЖА

ЛЕЧИСЬ, ПЧЕЛКА

Не всегда пчела работает в полную силу. Из-за различных болезней. Как лечить их? На это есть рекомендации в учебниках и справочниках. А вот где взять лекарства — ответ на это дает сотрудник Башпчелоконторы С. З. Шарафутдинов.

— У нас, — сообщает он, существует система районных складов, где и приобретете препараты. В том числе для лечения такой болезни пчел, как варроатоз. Я имею в виду щавелевую и муравьиную кислоту, фольбекс. Склады располагают лекарствами и от аскосфероза, нозематоза.

А если нужного препарата в наличии не оказалось? Тогда можно обратиться в ветаптеку. Лекарства получаем через Зооветснаб, на невнимание его работников к нуждам пчеловодов обижаться не приходилось.

Поздравления

Дорогого мужа, любимого отца и дедушку **АЗНАБАЕВА Абдуллу Гаяновича** поздравляем с 65-летним юбилеем. Желаем крепкого здоровья, долгих лет жизни и всего самого наилучшего.

Жена, дочери, сыновья, снохи, зятья, внуки, внучки.

• • •

Поздравляем дорогих, любимых папу, дедушку **Галиуллу Кабировича** и маму, бабушку **Гайнанур Аглеевну БИККУЛАТОВЫХ** с 65-летием со дня рождения и 45-летием совместной жизни! От души желаем крепкого здоровья, долгих лет жизни, счастья.

За то, что мир вы нам открыли,
Согрели нас своим теплом,
За то, что радость жизни подарили,
Земной вам от нас поклон.

Дети, внучки.

• • •

От всей души поздравляем дорогого папу, дедушку **АЗНАЛИНА Фаргата Ахметшарифовича** и дорогую милую маму, бабушку **АЗНАЛИНА Раузу Ахметшарифовну** с 60-летним юбилеем. Желаем доброго здоровья, большого семейного счастья, светлых радостных дней и долгих лет жизни.

Дети, внуки, внучка.

• • •

Поздравляем дорогую, любимую маму, бабушку, добрую прабабушку **ЧЕКЕНЕВУ Хавронию Ивановну** с 90-летием. Желаем хорошего здоровья на всю оставшуюся жизнь.

Сын, 4 дочери, 11 внучек, 5 внуков и 15 правнуков.

КИНО

Кинотеатр «ГОРНЯК»

15 июля — **«В городе Сочи — темные ночи»** (2 серии). Сеансы: в 13, 15.30, 18.20, 21 час.

16—17 июля — **Проводник»** — в 13, 15, 17, 19, 21 час.

Кинотеатр «ЗВЕЗДОЧКА»

15 июля — **«Золотые рога»** — в 12, 14; **«Криминальный квартет»**. Сеансы: в 17, 19 часов.

17 июля — **«Приключения Марка Твена»** — в 12, 14; **«Ложная клятва»** (2 серия) — в 16.30, 19 часов.

Киноклуб «ОГОНЕК»

15 июля — **«Ложная клятва»** (2 серия). Сеансы: в 18.30, 21 час.

17 июля — **«Преступление Антуана»**. Сеансы: 18.30, 21 час.

УТЕРЯ

Утерянный диплом № 159190, выданный СПТУ-55 на имя Травковой Марины Рудольфовны, считать не действительным.

Любителям путешествий

КООПЕРАТИВНОЕ БЮРО «ТУРИСТ» г. Мелеуза комплектует группы, включая студентов, родителей с детьми, в **Киев** — 21—25 июля, 15—18 августа, стоимость 168 рублей; **Ленинград** 5—9 августа, 19—23 августа, 152 рубля; **Минск** — **Вильнюс** 20—24 августа, стоимость 188 рублей. Обращаться: г. Мелеуз, ул. Ленина, 152. Телефон 4-03-16 или в г. Кумертау — 2-37-77.

• • •

КУМЕРТАУСКОЕ БЮРО ПУТЕШЕСТВИЙ И ЭКСКУРСИЙ предлагает совершить путешествия: **Киев (Переяслав-Хмельницкий)** с 20 по 24 июля, авиа, стоимость 178 рублей; **Очаков** (Одесса, Херсон, Николаев) с 1 по 15 августа, с 15 по 30 августа, авиа, стоимость 284 рубля; **Ленинград** с 6 по 10 августа, железнодорожным транспортом, проживание в общежитии семейного типа, 189 рублей; **Ленинград** с 16 по 20 августа, проживание в частном секторе, авиа, 185 рублей; **Житомир** с 14 по 28 августа, отдых на турбазе, авиа, 283 рубля; **Столбцы** (Брест, Минск, Хатынь, Вильнюс) с 13 по 17 августа, авиа, 200 рублей; **Харьков** с 27 по 31 августа, авиа, 175 рублей.

Редактор Э. Ю. ТАГИРОВ.

ГОРОДСКОЕ БЮРО ПО ТРУДОУСТРОЙСТВУ
(ул. К. Маркса, 8)
ПРИГЛАШАЕТ:

НА ЗАВОД «ИСКРА» — в службу **метрологии** срочно: двух **слесарей** КИПиА по ремонту радиотехнических средств измерений.

• • •

НА МЕЛЕУЗОВСКИЙ ХРСМУ ТРЕСТА «БАШСПЕЦНЕФТЕСТРОЙ» — электросварщиков 4, 5 разрядов, имеющих опыт работы по сварке труб (оплата труда сдельная), **прораба** и **мастеров** (оплата по штатному расписанию). Обращаться по адресу: г. Мелеуз, ул. Ленина, 34.

• • •

В ДЕТСКИЙ САД № 21 «Росинка» (в районе молочного рынка) срочно: **помощников воспитателей**. Предоставляются льготы.

Коллектив реанимационного отделения КЦРБ выражает глубокое соболезнование врачу-анестезиологу Хайретдиновой Г. А. по поводу смерти брата

ФАЙЗУТДИНОВА Дамира Амерзяновича

Коллектив инспекции госстраха выражает глубокое соболезнование Переяновой В. А. по поводу смерти отца

КИСЕЛЕВА Александра Осиповича

ПИШИТЕ: НАШ АДРЕС: 453850, г. Кумертау, ул. Гафури, 36.

ЗВОНИТЕ: Наши телефоны: редактор — 2-16-89, заместитель редактора — 2-44-45, заместитель редактора по рубрике — 2-45-34, ответственный секретарь — 2-45-09, отделы партийной жизни — 2-44-88, сельского хозяйства — 2-44-45, промышленности, информации — 2-48-86, писем — 2-45-27, бухгалтерии — 2-45-08, корреспондента радиопрограммы — 2-40-70.

Газета выходит три раза в неделю: во вторник, в четверг, в субботу, на русском и башкирском языках.

Кумертауская типография Госкомиздата БАССР

Печать высокая. Формат А 3. Тираж 19003+2344. Издательский индекс: 450025.

Заказ № 2868. Цена 5 коп.

Пролетарии всех стран, соединяйтесь!

ПУТЬ ИЛЬИЧА

ОРГАН КУМЕРТАУСКОГО ГОРКОМА КПСС, ГОРОДСКОГО И РАЙОННОГО СОВЕТОВ НАРОДНЫХ ДЕПУТАТОВ БАШКИРСКОЙ АССР

ГАЗЕТА ИЗДАЕТСЯ С 1935 ГОДА

№ 85 (5374) | ВТОРНИК 17 июля 1990 года

МАЯЧНИНСКИЕ «СТРАДАНИЯ»

ПРОБЛЕМЫ, ПРОБЛЕМЫ...

— Вот она, наша легендарная дорога Ермолаево—Маячный — иронически прокомментировал нашу поездку в поселок председатель Маячнинского поссовета Р. Т. Исламгулов.

С этой дороги и началось мое знакомство с проблемами р. п. Маячного. Достаточно один раз проехать на легковой машине или автобусом по этой дороге, чтобы понять, что она собой представляет. Рытвины, ухабы, пыль столбом. Особенно досаждает она жителям расположенных возле обочины дороги домов.

— Оденься прилично не сможем в дорогу, — сказала одна из жительниц поселка, — по пути из Маячного в Кумертау в автобусе пыль, грязь. А ведь приходится ездить и на работу в город, и в городскую поликлинику.

— Дорога невыносимая, дышать нечем. Через день рессоры у автобуса летят, — добавил водитель пассажирского автобуса автоколонны № 1832 Т. Исмагилов. — Не оборудована конечная остановка маршрута.

— Будет ли у нас когда-нибудь нормальная дорога?— Этот вопрос один из лейтмотивов у жителей поселка, председателя поссовета. Хотя отвести его надо прежде всего к директору по капитальному строительству производственного объединения «Башкирнуголь» А. Денисову. Объединение выделяет средства на строительство первых двух километров автодороги общей протяженностью 7,5 километра. Однако работы до сих пор не начаты, хотя «Башкирнуголь», рассмотрев наказы избирателей, данные депутатом Маячнинского поселкового Совета 21 созыва, заключил договор на строительство автодороги Ермолаево—Маячный на сумму 436 тысяч рублей с трестом «Башгидростроя» в мае с. г. с началом строительства в 1990 году. По наказам избирателей объединение должно отремонтировать улицу Гафури. Об этом было заявлено на сессии Маячнинского поссовета 25 мая с. г. 25 июня начато асфальтирование улицы за счет средств на капитальный ремонт. Работы ведет РСУ «Башремстрой».

На автобусной остановке разговорились с двумя молодыми людьми. У молодежи поселка свои проблемы: нет мало-мальски пригодного для организации культурного досуга клуба, тот, который сейчас используется, гляди-ишь, развалится на глазах, негде заняться спортом. В школьные спортзалы не пускают. Спасибо директору Маячнинского СПТУ № 100 — иногда не отказывает частенько молодежи, разрешает использовать спортзал училища для проведения спортивных игр. Но в основном развлекаются маячнинские девушки и парни на прокуренных дискотеках в местном клубе по субботам. Потому-то и старается молодежь после окончания школы уехать из поселка.

Насущная на сегодня проблема поселка — строительство новых очистных сооружений. По существу, в поселке вообще нет очистных, если не считать таковым зловонный отстойник — биологический пруд, куда стекают со всего поселка хозфекальные стоки, оседающие на дно и образующие илму. Отстоявшаяся вода стекает в Большую Юшатырь. А ведь в психоневрологическом интернате были случаи брюшного тифа. И хотя была проведена сплошная вакцинация пациентов ПНИ и населения поселка, опасность эпидемии остается. Строительство очистных сооружений поручено производственному объединению «Башкирнуголь», которое выступит заказчиком в доле с заводом «Нефтехиммаш», «Башгипрохимнефтемаш» и коммунальными службами Маячнинского поссовета. Строительство канализационных очистных сооружений в поселке осуществляется за счет долевого участия этих предприятий из расчета 4 тыс. руб. на одного работающего в поселке, в том числе завод «Нефтехиммаш» выделяет 900 тыс. руб., производственное объединение «Башкирнуголь» — 700 тыс. руб., «Башгипрохимнефтемаш» 650 тыс. руб., Минжилкомхоз БАССР — 250 тыс. руб., всего — 2500 тыс. руб. Городское водоканализационное хозяйство приступило к проектированию очистных сооружений, ведутся геолого-поисковые работы. Начало строительства — в 1993 году.

В «экскурсии» по поселку Маячному я шел председателя Маячнинского поселкового Совета народных депутатов А. Н. Зенкина. Она познакомила меня с печально известной «достопримечательностью» поселка — недостроенным Домом культуры. Его начали возводить угольщики в 1956 году. Дошли до второго этажа, и стройка заглохла. Сейчас на месте фундамента образовалась мусорная свалка, растет бурьян, рядом стоящие тополя вытянулись выше второго этажа. Растаскивается кирпич.

— Просто сердце кровью обливается, когда видишь, сколько труда пропадает, строительных материалов, — говорит Антонина Николаевна — Новый Дом культуры должны начать строить в 1992 году при долевом участии завода «Нефтехиммаш», городского отдела культуры и Маячнинского поссовета. Самое подходящее место для его строительства — школьный сквер по улице Гафури, в котором местные жители в настоящее время пасут скот. Надо сказать, не от хорошей жизни они это делают. В личных подсобных хозяйствах жителей поселка 350 голов крупного рогатого скота, а коллективного пастбища нет. Проблема стоит с обустройством дороги на маячнинское кладбище: на дороге отсутствует гравийная подсыпка.

Ждут решения своей судьбы 28 восьмиквартирных двухэтажных домов, требующих ремонта. У некоторых из них сгнили, стрескались, отвалилась обшивка. Пять лет решает вопрос ПТЖХ. Коммунальники постоянно ссылаются на нехватку материалов.

Беда в Маячном пруд. С годами он стал заброшенным, грязным, замлился. Сейчас там сделали плотину, остается спустить воду, очистить пруд и родники. Ведут работу по очистке пруда местная молодежь, комсомольцы, в числе членов поселкового общества рыболовов-любителей. После реконструкции пруда у молодежи появится прекрасное место отдыха.

ПРОТЯНУТЬ РУКУ ПОМОЩИ

Когда шел по улицам поселка, не оставляло щемящее чувство грусти, навеянное ветхими, видавшими виды, старинными деревянными домами, унылой панорамой детского дома, нависшего мрачным уже от одной мысли, что в нем нашли свое пристанище дети, чье детство проходит без родителей. Неподалеку за высоким забором высилось здание психоневрологического интерната. Все это контрастировало с прекрасным зеленым пейзажем поселка. Удивительно живописная, с пышной зеленью местность, чистый воздух. В небольших двориках вокруг кирпичных и деревянных домов ухоженные грядки, цветочные клумбы. Вдумываешься и суть этого контраста и становится ясным, почему многие проблемы поселка не решаются годами.

В Маячном проживают 3,5 тысячи людей. Из них 605 человек — это больные психоневрологического интерната, на 90 детей рассчитан детский дом. Кроме того, в поселке находится школа-интернат для 180 детей-сирот, около 300 учащихся готовит СПТУ № 100. Если принять во внимание пенсионеров, инвалидов, то можно сделать вывод, что довольно-таки обширная часть населения является нетрудоспособной. Повлияла на отток трудоспособного населения и ликвидация в Маячном бараков. В город Кумертау переехало 360 семей. Только 300 человек, переехавших в город, были заняты непосредственно на производстве. Лишился поселок 10 медсестер, 4 педагогов. В Маячнинской средней школе, например, до сих пор не могут подыскать учителя математики. В целом, из 3,5 тысячи человек в п. Маячном 1300 — трудоспособные.

Другая особенность поселка — отсутствие крупных промышленных предприятий, которые могли бы взять на себя решение многих проблем. Или приходится заниматься в основном поселковому Совету и тем немногочисленным местным предприятиям, которые расположены на его территории. Так, численность работающих в «Сельхозхимии» — 90 человек, на заводе «Нефтехиммаш» с подсобным хозяйством — 240, 30 человек — в дробильно-сортировочном отделении, 176 — на Маячнинском участке горных работ, и автобазе № 3 угольного разреза «Кумертауский».

В этой ситуации особое значение приобретает помощь поселку городских предприятий, которым поручено выполнение наказов избирателей. Так, производственному объединению «Башкирнуголь» по наказам избирателей в период с 1990 по 1995 гг. предстоит в поселке Маячном построить детский сад на 160 мест сметной стоимостью 470 тыс. руб., жилой дом на 18 квартир, принять долевое участие объемом 700 тыс. рублей в строительстве очистных сооружений, автозаправки Ермолаево-Маячный, заасфальтировать улицы и тротуары поселка, передать поселку 5 единиц дорожной техники. График выполнения всех этих работ, утвержденный генеральным директором производственного объединения «Башкирнуголь» А. В. Бауриным и согласованный председателем совета трудового коллектива В. Н. Самохиным под подписью технического директора объединения Ю. Г. Вашова был передан в Маячнинский поссовет. Об этом мы узнали, когда материал готовился к печати, от председателя Маячнинского поссовета М. Н. Селишева.

Газификацию домов по улице Шоссейной должно осуществить производственное управление «Кумертаугаз». По наказам избирателей предстоит также заменить 26 газовых плит в домах по улицам Ленина 2, 4, 6, ул. Гафури, 19 кв. 1, 2.

— На запрос депутата Маячнинского поселкового Совета У. Г. Тимирбаева из производственного управления «Кумертаугаз» ответили, что в настоящее время газовых плит в наличии не имеется. Просьба о замене газовых плит в д. № 19 кв. 1, 2 по улице Гафури будет удовлетворена по возможности, — говорит А. Н. Зенкина. — Хотелось бы, чтобы это дело не откладывалось на неопределенный срок, так как плиты крайне изношены, неприглядные, с двумя конфорками.

В этом году намечена установка газовых колонок по улицам Гафури, в домах 17, 21, 27 и в 1991-1995 гг. — газификация домов по улицам Чапаева, Южной.

По-прежнему острым остается вопрос строительства жилья. По линии местного Совета народных депутатов нуждающимся в жилье было выделено 54 квартиры. Но для того, чтобы решить жилищный вопрос в течение 13-й пятилетки должно быть построено 4 тыс. кв. метров жилья. По наказам избирателей завод «Нефтехиммаш» обязался построить 27-квартирный дом с продовольственным магазином. Дом, строящийся на долевых началах с трестом «Кумертаустрой», должен быть сдан в эксплуатацию в 1991 году.

Оттого, как городские предприятия отнесутся к выполнению наказов избирателей, зависит решение проблем поселка.

Г. САМОПЛОВА.

УСИЛИТЬ СПРОС!

• Отклик на слово предгорисполкома

Прочитал в газете «Путь Ильича» обращение предисполкома т. Бобылева к горожанам с просьбой о поддержке его политики к строителям, кто сдает дома с недоделками.

Плохо Вы спрашиваете с должностных лиц, товарищ Бобылев! Вот пример. По улице Советской сносят дома и жильцов спешно переселяют в новые дома. В квартирах стены и полы покрашены. Хорошая хозяйка заберет на покраску такой краской. Ванны нет, газа нет, унитазы не заделаны. У многих — дети, как жильцам готовить пищу? К тому же «Башнефтегазстрой» в спешке переселял нас со старых домов, не предупредил жильцов, что не надо заселяться в приусадебные участки.

Я думаю, что это — результат недостаточного контроля и требовательности со стороны исполкома.

П. ЧЕРЕПАНОВ, квартиросъемщик.

В исполкоме райсовета

ГЛАВНОЕ — ЗАБОТА О ЛЮДЯХ

КАК ОБУСТРАИВАЕТСЯ КИНЗЕБЫЗОВО

Небезызвестная в районе, да и в республике тоже, деревня Кинзебызово — родина трех Героев Советского Союза — обретает сегодня вторую жизнь. Из небольшой деревушки, неперспективной, как и многие подобные ей, Кинзебызово превратится в современный населенный пункт с необходимыми социально-бытовыми объектами. На этот счет имеется постановление Совета Министров БАССР от 13 сентября 1989 года «О мерах по завершению комплексной застройки с. Кинзебызово Кумертауского района» и вытекающие из него решение исполкома райсовета от 19 ноября того же года. На недавнем своем заседании исполком рассмотрел ход выполнения этих решений.

На сегодняшний день дела обстоят следующим образом. На базе Кинзебызова создано отделение совхоза «Мурапталовский». В плане треста «Кумертаустрой» на текущий год включен пуск строительства начальной школы с детским садом. Сдан на пионерку подрядчикам — тресту «Кумертаустрой» проект общественной зоны с кооперативным центром, в составе которого будут клуб, столовая, магазин, дом приемных, музей и некоторые другие объекты. Кумертауским ДРСУ ХРСУ — проект комплексного приемного пункта. Достигнута договоренность с институтом «Башгропромпроект» на проектирование 16 одноквартирных домов и низового молокоприемного пункта, подготовлены исходные данные для их проектирования.

В 1990 году Кумертауским ДРСУ должна быть заасфальтирована старая часть Кинзебызово, заменен мост через речку Кукурган, совхозом «Мурапталовский» — заасфальтированы заезды.

Из-за отсутствия лимита подрядных работ Кумертауской МПМК не включен на этот год в план строительства пункт технического обслуживания тракторов. Планируется включить его в план капстроительства только на следующий год.

Не начато еще проектирование ЗАВ-40 из-за отсутствия у хозяйства указанного оборудования. Не проводится работа по переводу котлов в д. Кинзебызово с печного на электроотопление. Не заключен договор с Башкирским худфондом на архитектурно-художественное оформление общественного центра. Практически ничего не делается по сохранению имеющегося жилого фонда в этом населенном пункте.

Чтобы устранить имеющиеся недостатки и ускорить ход строительных работ, исполком райсовета обязал своим решением все задействованные в комплексной застройке хозяйства, предприятия и организации выполнить определенные им виды работ в срок.

«АЛЛО! Я ВАС НЕ СЛЫШУ...»

Как справедливо отмечено в решении исполкома райсовета по вопросу обслуживания населения телефонной и другими видами связи, уровень этого обслуживания в нашем районе не отстает от современных требований. И хоть вопрос этот находится под контролем исполкома райсовета, со стороны районного узла связи не много сделано на том, что надлежало сделать ему за последние несколько лет. В частности, узлом связи не принимаются необходимые меры по быстрому устранению неполадок в телефонной связи. Качество этой связи продолжает оставаться низким. Зачастую плохо слышно, разговоры нередко прерываются.

Отдельные пункты, указанные в решении исполкома райсовета от 21 июня 1989 года, остались невыполненными. Не решен вопрос по расширению межстанционной связи на участке Ермолаево — Кумертау, срок которого истек 15 мая этого года. Низка насыщенность телефонами в р. п. Ермолаево, где на 5,5 тысячи населения имеется всего 845 номеров. 10 участников войны не имеют телефонов, хотя исполкомом райсовета был определен окончательный срок их установки — до 15 июня этого года. Неудовлетворительно решается вопрос установки телефонов-автоматов в этом поселке, имеется всего 2 таких автомата. Требует обновления телефонный справочник.

Немало претензий и к отдельным руководителям хозяйств, которые проявляют бесхозяйственность в сохранении линий связи. Проведение земляных работ, как правило, не согласуется с районным узлом связи, что влечет за собой повреждение линий, и как следствие — населенные пункты на длительное время остаются без телефона или радиосвязи. Такие факты имеют место в колхозах «Россия», «Искра», «Дружба», совхозах «Кызылшаранский», «Кукурганский», «Таймасовский». Со стороны этих хозяйств не принимаются меры по восстановлению выведенных из строя линий связи.

Из-за нерасторопности со стороны руководства совхозов «Таймасовский» и «Кызылшаранский» по изготовлению проектной документации населенные пункты этих хозяйств на сегодняшний день не радиофицированы.

Решение исполкома райсовета о передаче радиоузлов колхоза имени Калинина районному узлу связи остается невыполненным.

Населенные пункты совхоза «Кумертауский», кроме центральной усадьбы, не радиофицированы. Нет помощи со стороны РУС по установке ретрансляторов в совхозе «Кумертауский», «Кукурганский», колхозах «Искра», имени Кирова.

Причины многих недостатков в работе районного узла связи кроются и в том, что это предприятие очень плохо обеспечивается техническими средствами и оборудованием. Сегодня на участке имеются только две старые автомашины. Нет буровых машин для установки столбов, специальной машины для прокладки подземного кабеля. Неудовлетворительно выполняются республиканским управлением связи заявки на поставку кабеля.

Чтобы снять остроту вопроса, исполком райсовета обязал своим решением руководство районного узла связи разработать конкретные мероприятия на 5 ближайших лет по улучшению телефонной, почтовой и других видов связи, а также установить строгий контроль за выполнением райисполкома по этому вопросу.

Районному узлу связи необходимо изыскать технические возможности для завершения телефонизации квартир инвалидов до 15 июля 1990 года, а участников войны, проживающих в районе — до 15 июля 1993 года.

До конца года телефонный справочник должен быть обновлен.

Впредь руководители предприятий, хозяйств, организаций обязаны согласовать проведение всех земляных работ с руководством РУС.

Другие пункты решения касаются вопросов улучшения материально-технической базы РУС, более ответственного отношения руководителей хозяйств и обеспеченности надежности связи на своей территории, в том числе и закреплению работников связи в своих хозяйствах.

ПОМОЩЬ, КОТОРУЮ ЖДУТ

В нашем районе проживает 140 инвалидов Великой Отечественной войны, 505 инвалидов труда, 125 одиноких престарелых нетрудоспособных граждан. Улучшение социального обслуживания и материального положения этой категории граждан — один из главных аспектов в работе Кумертауского районного, Ермолаевского поселкового и сельского Советов народных депутатов. Разработана комплексная программа по обслуживанию ветеранов войны и труда под названием «Забота». С ноября 1988 года открыто отделение социальной помощи престарелым гражданам. Обслуживается на дому 88 человек.

Широкую поддержку общественности получила благотворительная «Акция милосердия». Из местного бюджета и фонда милосердия произведена доплата и оказана помощь всем инвалидам, одиноким престарелым, получающим пенсию менее 70 рублей в месяц. Общая сумма доплат в районе составила почти 9 тысяч рублей.

Но есть еще, к сожалению, случаи, когда инвалиды, крайне нуждающиеся в помощи, сталкиваются с равнодушием со стороны руководителей предприятий и хозяйств. Инвалиды 3 и 2 группы, имеющие трудовые рекомендации, продолжают сталкиваться с трудностями при устройстве на работу. Из общего числа инвалидов (506) работают 98 человек. Семеро ожидают очереди на получение места в домах-интернатах.

На все хозяйства уделяют достаточное внимание строительству домов для ветеранов войны и труда, кроме колхоза имени Кирова, где для ветеранов имеется дом, и в нем проживают на данный момент 4 человека. В 1989 году начато строительство в Таймасовском совхозе дома для ветеранов труда и одиноких престарелых, но это строительство затягивается.

Во исполнение постановления Совета Министров БАССР «О мерах по улучшению социального обеспечения инвалидов в Башкирской АССР» исполком райсовета обязал своим решением исполкомы сельских, поселкового Советов установить строгий контроль за оказанием практической помощи инвалидам труда, одиноким престарелым гражданам в улучшении жилищно-бытовых условий, обеспечением нормами для личного скота, топливом, медицинским, торговым обслуживанием и другими видами услуг. Особое внимание необходимо будет уделить работе и организации Всесоюзного общества инвалидов.

Инвалиды вправе рассчитывать на помощь со стороны руководителей хозяйств, предприятий, организаций не только в вопросах улучшения жилищно-бытовых условий, но и в выделении транспорта для завоза топлива, кормов для личного скота, в обработке земельных участков, заготовке кормов и их доставке. Должны быть созданы рабочие места для трудоустройства инвалидов в пределах не менее двух процентов от общей численности работающих.

Свою лепту в благородное дело должны внести торговые, медицинские работники. Например, райисполком считает необходимым, чтобы правление райпо взяло на себя решение таких вопросов, как обеспечение внеочередного обслуживания в магазинах инвалидов 1 и 2 группы, доставка продуктов на дом инвалидам 1 группы, снабжение инвалидов продуктами и товарами повышенного спроса.

Районному отделу народного образования рекомендовано организовать шефство учащихся над инвалидами войны и труда.

ЗАБОТЛИВАЯ ХОЗЯЙКА ДВОРА

Мало найдется людей, равнодушных к чистоте и порядку. Но одно дело быть просто неравнодушным, другое — ежедневно поддерживать порядок, радовать окружающих чистотой городского двора.

Во дворах домов № 26, 28, 30, 32 по улице Карла Маркса, что входит в ЖЭУ № 6, работала дворником Г. Т. Хайбуллина. С раннего утра в любую погоду заботливая хозяйка во дворе на своем месте. Она стала не большим домом, в котором старательная работница считает своим долгом поддерживать замечательный порядок и чистоту. Жильцы дома высоко ценят трудолюбие и работоспособность, добросовестность и аккуратность своего дворника.

От имени жильцов вышеуказанных домов выражаю Г. Т. Хайбуллиной благодарность за труд, нелегкий вообще, а для женщины тем более.

А. БОЛЬШАЕВ.

СКОЛЬКО ВОДЫ УТЕКЛО!

На территории школы № 4 из колодца третий месяц течет питьевая вода. Вызывали аварийную службу из водоканализационного хозяйства. Помощь устранения не был, зато ответ получен циничный: «Ремонтируйте сами, так как колодец на школьной территории». И школа нашла выход: пробили канализационный коллектор, который на расстоянии 5 метров, направили в него питьевую воду.

Когда же и нам будет наведен порядок?

Р. ДЫМЧЕНКО,
пенсионерка.

От редакции: за наш звонок диспетчер водоканализационного хозяйства 11 июля 1990 г. ответила, что заявка поступила месяц назад, но аварийная служба пока еще мер не приняла. Почему? Надеемся, что не только будет получен ответ на поставленный вопрос, но и устранена авария.

МУЧЕНИЯ НА ЗЕМЛЕ И В ЭФИРЕ

Уважаемая редакция! Прошу помочь жильцам нашего подъезда (ул. Окружная, дом 16, подъезд № 2) решить такой вопрос: Я неоднократно обращался на завод по ремонту радиотелевизионной аппаратуры с просьбой наладить общую антенну. Пришли мастера и сказали, что антенну нужно менять. Мы написали заявление и отнесли в ЖЭУ № 5. Через две недели я пошел справиться о судьбе нашего заявления, мне ответили, что наше заявление отправлено в ПТИХ. Ждем второй месяц, а результатов нет.

Я живу в этом доме второй год, и все это время мучаемся с антенной. Убедительно прошу вмешаться в помощь.

В. БАЛИЦКИЙ,
ул. Окружная, 16 кв. 25.

• Сообщает БЖА

КАКИЕ У ВАС КОРМА?

Свои услуги предлагаем начинающим сенокосам пчелам, совхозам, арендаторам агрохимическая станция объединения «Башкиргропромхимия».

Если не следить за качеством заготовленных кормов, можно оказаться в проигрыше. Сено вроде бы есть, а питательная ценность его низкая — не будет ожидаемого выхода мяса, молока. Разные работники лабораторий проверят корма по десяти компонентам. Теперь по желанию хозяйств, их число может быть увеличено еще на пять. Это углубленный анализ, который даст ответ практически на любой вопрос относительно питательной ценности корма.

Наши земляки — в воинском строю

ГОРДИТЕСЬ СЫНОВЬЯМИ

Этой мыслью проникнуты письма в адрес родителей, что приходят от командования частей, где служат некоторые из кушнаренковских парней.

И 3 пятерых детей в семье Галиакбера Абдельгареевича и Мугры Хажиахметовны Нибердиных — животноводов Центрального отделения Тайбасовского совхоза — Рамиль самый младший. Трое братьев Рамиля стали механизаторами, а он выбрал профессию водителя. Водительские права получил перед уходом в армию. Трудолюбие, добросовестность и обязательность родителей передались детям. Рамиль во всем равнялся на старших. Наверное, потому и нелегкая служба в армии особых трудностей для него не представила. В благодарственном письме, что недавно пришло Нибердиным, командование благодарит родителей за достойное воспитание сына, добросовестно отдавшего долг любимой Родине. Рамиль — трудолюбив, увлечителен, имеет несколько поощрений.

Для матери и отца нет высшей гордости, чем гордость за своих детей. Верится, что и в мирном труде он не убавит в добросовестности и трудолюбии.

САШУ Егорова из Нумерту воспитывали двое — мама Анна Федоровна и бабушка Анастасия Митрофановна Егоровы. Воспитывали только женщины, но вырастили настоящего солдата. Служит он в армии так, как подобает гражданский долг. За отличные успехи в боевой и политической подготовке, примерную дисциплину и безупречную службу в рядах Вооруженных Сил СССР не раз поощрялся командованием. Саша — гордость мамы и бабушки.

РАДОСТЬ в доме Фаризы Рахимовича и Надежды Васильевны Мишвалеевых. А вызвала она письмо из части, где служит их первенец — Рафаиль. Мама солдата работает в трансагентстве, отец — председатель кооператива «Строитель».

Вот выдержки из письма, что подписано командованием части: «Командование благодарит родителей за воспитание сына. Рафаиль — надежный защитник своего Отечества. Его отличают принципиальность, дисциплинированность, исполнительность. Трудолюбием, отличным знанием военного дела Рафаиль снискал почет и уважение товарищей, командиров по службе».

СТАНИСЛАВ Антонович и Любовь Павловна Крапивные тоже воспитали надежного защитника советской Родины. Благодарственное письмо из части, где служит их Вячеслав, хранится с самыми дорогими и ценными для семьи бумагами. «Всю свою энергию Вячеслав направляет на добросовестное выполнение возложенных на него воинской службой обязанностей — сообщается в письме. — Он отличный товарищ, готовый в трудную минуту прийти на помощь, активно помогает командованию в деле воинской дисциплины и наведению установленного порядка. Огромное спасибо за воспитание образцового воина, верного присяге, чести и совести».

До армии Вячеслав Крапивной закончил горномеханический техникум, успел год поработать машинистом экскаватора. А год спустя тот же техникум закончил Дмитрий Никитин и тоже ушел служить в армию. Недавно мама Дмитрия Евдокия Семеновна Прищепо тоже получила письмо, где командование выражает благодарность и глубокую признательность за воспитание сына — достойного защитника нашей Родины.

Т. КИРЖАЕВА.

Сообщает БЖА

ПОМОЖЕТ АССОЦИАЦИЯ

У занимающихся организацией производства возникает немало проблем, требующих знаний квалифицированного патентоведа. Где его взять? В Уфе с этим вопросом. Здесь около 40 достаточно крепких патентных служб. А на периферии? Там специалист данного профиля — редкость.

Выйти из затруднительного положения поможет Башкирская ассоциация патентоведов.

— Да, действительно, помогаем, — рассказал корреспонденту БЖА исполнительный директор ассоциации А. М. Файгельзон. — Мы действуем на хозрасчетных началах, ведем изыскания в свободное от основной работы время. Но это практически не влияет на сроки и качество выполнения заявок, поскольку наши сотрудники специалисты высокой квалификации.

Клиентам интересно узнать конкретные сроки исполнения и стоимость услуг. Все зависит от того, что хочет человек. Возьмем разработку и регистрацию товарных знаков. На то, чтобы придумать и выполнить такой знак, требуется около месяца. А регистрация... Мы берем шефство и над этим делом, но здесь сроки зависят не от нас, а от регистрирующей инстанции. Но в любом случае это длится не более шести месяцев — таков предельно предусмотренный срок. Примерная стоимость разработки и регистрации знака — 700—800 рублей.

Могу привести пример другого рода. Скажем, изобретателю не платят авторское вознаграждение. Нужна помощь, чтобы востребовать его в судебном порядке. И мы оказываем такую помощь. Недавно я занимался таким делом. Изучил документы и обстоятельства. Затем четыре раза представлял интересы гражданина в суде. Хлопоты немалые, но дело завершилось в пользу новатора. Обошлось это ему в 150 рублей.

Ассоциация поможет получить патент или авторское свидетельство на изобретение, может определить научно-технический уровень разработок или замыслов, обучить специалистов изобретательному и патентному праву, выполнить другие заявки, относящиеся к этой области деятельности.

СТАРЫЕ СТЕНЫ НОВОГО САДА

Детскому саду «Березка» объединения «Башнефтегазстрой» — 27 лет. Он родился в то время, когда об учреждениях подобного типа никто было мечтать — город только начинал строиться, не до излишеств было. Именно этим и можно было бы объяснить уникальность «Березки» в те годы, если бы дошкольные учреждения подобной планировки строились в городе и позже. Нет, он так и остался единственным в своем роде.

Чем же он так хорош? Просторные светлые помещения — спальни, игровые комнаты, изолированные мойки, туалеты, большие застекленные веранды. А какие цветочные клумбы украшали территорию!

Гордость города «Березка» была санаторными садом — здесь оздоравливали детей с заболеваниями легких. Дети находились под постоянным присмотром педиатров, окруженные заботой персонала, они быстро выздоравливали, закаливались.

Долгие годы, почти до самой пенсии коллектив сада возглавляла опытный педагог и организатор Вера Федоровна Смирнова. Но стоило руководству сократиться, «Березку» как подменили. Сады она чахнуть, приходить в запустение. Долго не было ремонта, строение обветшало. То ли не могла заведующая найти контакта с работниками, то ли все дело в ней самой... Одна за другой стали увольняться те, кто проработал до дня основания. А вскоре, не без помощи сотрудников, с заведующей сняли бремя забот. Детский сад на санаторных началах перешел в разряд обычных, оставив на сохранении одну группу.

Какое-то время обязанности заведующей исполняла одна из воспитательниц. Но разве под силу ей было удержать людей, навести порядок?

В начале прошлого года на эту должность была назначена молодая, энергичная воспитательница «Светлячка» Вера Васильевна Дюдина.

Поначалу обшарпанные стены, заброшенная территория вызывали испуг. Справлюсь ли? Если бы не обида за детей, которые ведь ничем не хуже тех, кто воспитывался у нее в «Светлячке», наверное, и у нее бы руки опустились.

Собрала коллектив на совет.

— Девчата, сад надо возрождать. В лице ветеранов сада есть опыт, у тех, кто пришел к нам из училища — сила и энтузиазм. Неужели не справимся все вместе?

О том, сколько ей пришлось побегать, чтобы ускорить ремонт помещения, Вера Васильевна не рассказывает. Оптимизма ей не занимать. И на вопрос, трудно ли ей было, ответила:

— Все трудности пошли нам на пользу. Сделано многое, но главным достижением считаю сплочение воспитателей, их помощников, всех работников детского сада в единый коллектив. Девчата поверили в свои силы, всех охватил необыкновенный подъем. Не будет преувеличением сказать, что в нашем саду перестройка уже началась — и в сознании, и в конкретных делах.

Туго бы нам пришлось, если бы при объединении «Башнефтегазстроя» по инициативе директора по кадрам и быту Г. В. Доногацкого не организовали новое подразделение — комбинат коммунальных предприятий (ККП), которому вместе с другими задачами, предстояло обслуживать детские сады.

ККП составило договор с КСМУ. К детскому саду повернулись лицом. На каждом шагу ощущали поддержку директора ККП К. И. Кашефутдинова. И результаты работы строителей налицо, чего не сравнишь с инфраструктурой помощи РСУ, не сумевшего оставить о себе хорошего впечатления.

Ремонтные работы велись с января по май. Было очень трудно, детей мы принимали по-прежнему, как то выходили из положения и строителям помогали. Огромную тяжесть вынесли на своих плечах опытные воспитатели А. В. Воронкова, Л. А. Серик, М. И. Славенко, их помощники М. В. Селиванова, Р. Ш. Надршина, Р. Т. Батыршина. И молодежь не подвела. Так, все сообща и сделали ремонт — глаза боялись, а руки делали.

Это уж точно, причем делали так хорошо, что участники республиканского семинара заведующих детскими садами, проходившего в Кушнаренке с 13 по 27 июня, просто диву давались. Они знакомились здесь с трудовым воспитанием детей. Пришли в восторг от выставки поделок.

Ну, а теперь пройдемся по саду и мы. Фойе встречает детей и родителей огромным панно с березками, символом сада. С выдумкой оформлены двери в медпункт и кухню. Руками воспитателей украшены стены, стеллажи с фигурками сказочных персонажей, вышитых и связанных, сплетенных и нарисованных.

Подготовительная группа. Просторная игровая, здесь и шкафы для занятий новенькие стоят. Имеется свой терраариум, аквариум, аквариум. Для детей работа в живом уголке в удовольствие. Они ухаживают за своими подопечными, наблюдают за их развитием. В спальной комнате ряды новых, выкрашенных кроваток. А вы и веранда, ее по настоянию заведующей утеплили, настелили полы. При желании здесь можно устроить зимний сад, спортивный спортзал. И в каждую группу на заглавие — между отличаются доброго, веселого отношения к своей работе. Воспитатели — мастера на все руки, а это особенно важно сейчас, когда наглядные пособия и дидактический материал стали дефицитом, поэтому приходится быть универсалами.

О том, каким стал сегодня детский сад № 9 можно рассказывать долго. Его не узнать. И особенно это бросается в глаза тем, кто видел его еще вчера назад.

Почаще самое трудное, казалось, казалось бы, сделан немного, привести в порядок одну веранду, сделать теневые навесы на площадках, покрасить грибки, горки, отремонтировать фасад. Большая надежда на комбинат коммунальных предприятий, но может и шефы откликнутся. Просто обидно оставить детский сад без помощи на заключительном этапе его обновления.

Но ведь и родителям не должны стоять в стороне, особенно папы. Даже при очень большой их загруженности выкроить полчасика для благоустройства сада, в котором проходит большая часть жизни дошколят, наверное не так уж сложно. Ведь они не могут не заметить старший владелица по наведению порядка. Сделать ему шаг навстречу, значит и детям своим помочь. Помочь отремонтировать скамейку, покрасить грибок, посадить деревце...

Д. НИЗМАЕВА.

На снимке: Дети с интересом ждут начала кормления обитателей аквариума. Декорство по живому уголку — занятие из самых приятных.

Фото М. КУЗЬМИНА.

ВОСПИТЫВАЕТ ЖИЗНЬ

В школьном музее

Одним из эффективных направлений в воспитании молодежи, особенно в формировании патриотических чувств, является изучение родного края. В этом отношении коллектив педагогов и учащихся Якшимбетовской средней школы сравнительно за небольший срок проделал большую работу. С февраля 1986 года начал действовать школьный музей боевой и трудовой славы.

Имеющиеся материалы: экспонаты, альбомы, фотокарточки и диаграммы сосредоточены в разделах музея. А их уже довольно много. О некоторых расскажу подробнее.

Раздел «История колхоза «Искра» рассказывает о первых организаторах его и членах, а также заслуженных и почетных колхозниках хозяйства. Альбомы и диаграммы иллюстрируют этапы развития колхоза.

Следующий раздел посвящен летописи Якшимбетовской средней школы, ее первым учителям, выпускникам и знатным людям, ставшим таковыми после окончания школы. Летопись школы повествует о заслуженных педагогах школы, об истории школьных пионерской и комсомольской организаций. Очень интересный и ценный материал собран о первых пионерах и комсомольцах, где говорится, как жили, трудились, учились и взрослели они в довоенное и военное время, как живут сегодня.

Редкие экспонаты накоплены в разделе «Жизнь башкир в прошлом»: деревянное корыто, соха, коромысло и ступица, ведро (бадья), ручной жернов, станок для пряжи и многое другое. Есть медные, бронзовые и железные орудия труда и быта.

Красочно оформлены стенды, посвященные жизни и деятельности, боевым подвигам Героев Советского Союза и Социалистического Труда района и города.

В разделе «Они сражались за Родину» сосредоточены фотокарточки, альбомы с воспоминаниями, личные вещи многих ветеранов Великой Отечественной войны д. Якшимбетово. Особое внимание заслуживают личные вещи и полная военная форма гвардии капитана участника Великой Отечественной войны, ныне покойного Садика Вагаповича Мирасова. Пример мужества и патриотизма преподносит ныне здравствующие ветераны войны Набиулла Юсупов, Сабит Мирасов, Абдрахман Субхангулов, Минибай Рахмангулов, Садик и Максут Исхаковы и многие другие, которые постоянно посещают школу и музей, встречаются с пионерами и комсомольцами на их сборах и вечерах, выступают со своими воспоминаниями.

В разделе «Воин-интернационалист» во всем величии советского солдата-интернационалиста встает портрет Аллабердина Нафика Гайсиевича, погибшего в Афганистане.

По ходатайству учащихся и учителей Якшимбетовской средней школы, которую окончил Нафик, а также по ходатайству коллектива студентов и преподавателей БГУ, откуда Нафик добровольно ушел в армию, Якшимбетовской средней школе присвоено имя Нафика Аллабердина.

Богатый материал в виде воспоминаний старожилов собран о первых организаторах Советской власти в Якшимбетово.

Музей посещают не только школьники, но и взрослые люди из родного села и соседних деревень.

Дружеские и теплые отзывы о музее оставили школьники средних школ № 5 и № 8 г. Кумертау, Отрадинской, Абдуловской и других школ района и города, побывавшие на экскурсии в Якшимбетовском пришкольном музее.

Пополнением краеведческого музея занимается заместитель директора по внеклассной работе Наиля Сагитовна Киньябаева: «Без активной помощи самих учащихся, педагогического коллектива, прежде всего учителей истории и географии, ветеранов войны и труда, — говорит Наиля Сагитовна, — мне одной было бы не под силу создавать школьный краеведческий музей. В дальнейшем, опираясь на накопленный опыт, будем обогащать музей экспонатами и материалами. Вся беда в стесненности помещения. Думаем перевести музей в более просторное помещение».

Н. РАХМАНГУЛОВ,
учитель-пенсионер.

Редактор Э. Ю. ТАГИРОВ.

ОБЪЯВЛЕНИЯ * РЕКЛАМА * ОБЪЯВЛЕНИЯ

СТАДИОН «ШАХТЕР» 21 июля в 20 часов

ВПЕРВЫЕ В КУМЕРТАУ

Основной состав группы **«Лагидный май»** представляет шоу-программу с участием групп **«Мама», «Рафаэль», «Маугли», «Джоконда»**. Художественный руководитель — автор песен «Белые розы», «Седая ночь», «Розовый вечер», «Глупые снежинки» **Сергей Кузнецов.** Билеты продаются в кассах стадиона, на площади Советов через уполномоченных объединения «Башкирутоль». Коллективные заявки не принимаются.

Просьба к зрителям, во время концерта с мест не вставать и к сцене не подходить.

ВПЕРВЫЕ В КУМЕРТАУ **Только три дня**

ДВОРЕЦ КУЛЬТУРЫ УГОЛЬЩИКОВ

25, 26, 27 июля в 19 и 21 час.

Гастроли эстрадно-цирокового шоу **«КАРНАВАЛ»** (г. Ташкент).

В большой разнообразной развлекательной программе вы посетите удивительный мир иллюзии и волшебства, встретитесь с популярными артистами эстрады и советского цирка разных жанров.

В программе звучат шутки, монологи, популярные и новые песни.

Билеты продаются в кассе Дворца. Принимаются коллективные заявки.

Поздравление

От всей души поздравляем дорогого мужа, папу и дедушку **ИЛЬЯСОВА Нагима Гайфулловича** с 55-летием. Желаем крепкого здоровья, долгих лет жизни и успехов в работе.

Жена, дети, зять, снохи и внуки.

КИНО

Кинотеатр «ГОРНЯК»

18 июля — **«Беспредел».** Сеансы: в 13, 15, 17, 19, 21 час.

Кинотеатр «ЗВЕЗДОЧКА»

18 июля — **«Летящая клетка»** (2 серии). Сеансы: в 16.30, 19 часов.

19 июля — **«Проводник»** — в 17, 19 часов.

Киноклуб «ОГОНЕК»

18 июля — **«Преступление Антуана».** Сеансы: в 19, 21 час.

19 июля — **«Гендза»** (2 серии) — в 18.30, 21 час.

КУДА ПОЙТИ УЧИТЬСЯ

Среднее ПТУ № 55 г. Кумертау производит набор учащихся на 1990—91 учебный год с образованием 9—11 классов.

На базе 9 классов (среднее ПТУ — с общеобразовательной подготовкой, срок обучения 3 года): **станочники** широкого профиля, **операторы** станков с программным управлением: **слесари** по изготовлению и доводке летательных аппаратов; **электросварщики** ручной сварки; **газосварщики; слесари-сборщики** летательных аппаратов; **электромонтеры** по ремонту и обслуживанию электрооборудования; **водители** категории «В,С»; **наладчики** автоматов и полуавтоматов; **автоматчики, гальванники, поварА-кондитеры, слесари-ремонтники** промоборудования.

На базе 11 классов (срок обучения 10 месяцев): **слесари** механосборочных работ; **слесари-сборщики** летательных аппаратов; **наладчики** автоматов и полуавтоматов; **слесари** по изготовлению и доводке летательных аппаратов **электросварщики** ручной сварки; **операторы** станков с ПУ (срок обучения 6 месяцев); **маляры, контролеры** по металлопокрытиям; **гальванники, поварА-кондитеры, токари-револьверщики, электромонтеры** по ремонту электрооборудования; **водители** категории «В,С».

На базе 9 классов (без общеобразовательной подготовки, срок обучения 10 месяцев): **токари, фрезеровщики, слесари** механосборочных работ, **гальванники, токари-револьверщики.**

К заявлению прилагаются: документ об образовании (в подлиннике), медицинская справка, свидетельство о рождении, фотографии 6х6 (6 шт.), 3х4 (6 шт.). Прием заявлений по 31 августа ежедневно с 8 до 20 часов. Обучающимся в группах со сроком обучения 10 месяцев выплачивается стипендия 75—87 руб. в месяц; обучающимся на «хорошо» и «отлично» производится надбавка к стипендии до 50 процентов. Дети-сироты и дети инвалидов Великой Отечественной войны зачисляются на полное гособеспечение и получают стипендию в размере 20 рублей в месяц. Поступившие на базе 9 классов со сроком обучения 3 года, находятся на полном гособеспечении. В период производственной практики учащиеся получают 50 процентов от заработанной суммы. Общая сумма заработка достигает 100—120 рублей. Все нуждающиеся обеспечиваются общежитием. Окончившие училище на «хорошо» и «отлично» могут без экзаменов продолжить обучение в Кумертауском авиационном институте или техникуме.

При училище работают кружки художественной самодеятельности, технического творчества, радио-, мото-дельтапланеризма, парашютный, спортивные секции. Училище организует бесплатные поездки в города Советского Союза, дает путевки в санатории, профилактории и дома отдыха. После окончания учащиеся направляются на работу в Кумертауское авиационно-производственное объединение, в прибывшие по направлениям предприятий колхозов и совхозов, — на предприятия, их направившие. Адрес училища: 453350, БАССР, г. **Кумертау, ул. Станционная, 8 «а».** Проезд автобусами: № 3, 3к, 4к, 102 до остановки «Первая площадка». Телефоны: 2-29-03, 5-24-27, 5-24-67.

Среднее профессионально-техническое училище № 39 города Мелеуза (базовое предприятие — Мелеузовский завод железобетонных конструкций «Волгограгстрой») объявляет прием на 1990-91 учебный год по подготовке дипломированных специалистов по следующим профессиям:

На базе 8 классов (срок обучения 3 года): **токарь-фрезеровщик, электрогазосварщик, электросварщик-монтажник-каменщик, слесарь по ремонту автомобилей, машинист кранов, слесарь КИПиА-электромонтер, арматурщик-сварщик, повар-кондитер, мастер сельского строительства продавец** смешанных товаров, **штукатур-маляр-плиточник.**

Учащиеся с образованием 8 классов обеспечиваются бесплатным обмундированием, питанием, общежитием, а учащиеся, обучающиеся по профессиям электросварщик-монтажник-каменщик, штукатур-плиточник-маляр, мастер сельского строительства, кроме того, выплачивается ежемесячно стипендия в сумме 20 рублей.

На базе 10 классов (срок обучения 10 месяцев): **электрогазосварщик, машинист** кранов башенных, **продавец, машинист** мостовых и козловых кранов, **повар, мастер сельского строительства.**

Учащимся с образованием 10 классов выплачивается стипендия в размере 30 рублей или они обеспечиваются бесплатным питанием, предоставляется общежитие. Всем учащимся, независимо от срока обучения, выплачивается 50 процентов суммы заработной платы в процессе производственной практики. Училище расположено в учебно-производственном комплексе оснащенном современными кабинетами и мастерскими, актовым и двумя спортивными залами. В училище работают кружки художественной самодеятельности, технического творчества, предметные. Работают спортивные секции: волейбола, баскетбола, футбола, легкой атлетики, бокса, настольного тенниса, дзюдо, стрельбы из лука. Время обучения в училище засчитывается в непрерывный трудовой стаж. По окончании выдается диплом о получении среднего образования и присвоении разряда по специальности. Выпускники профтехучилища, получившие диплом с отличием, при поступлении в высшие и средние учебные заведения пользуются преимуществом. Начало занятий с 1 сентября 1990 года. Адрес училища: **г. Мелеуз, ул. Октябрьская, 78,** телефоны: 2-29-05, 2-19-35.

ПРИГЛАШАЕТСЯ РУКОВОДИТЕЛЬ

В СРСУ «Кумертауцементстрой» имеется **вакантная должность руководителя предприятия.** Приглашаются специалисты с высшим экономическим или техническим образованием. Заявления подавать в отдел кадров СРСУ, тел. 2-49-06.

НА КУРСЫ ВОДИТЕЛЕЙ

Кумертауская автошкола ДОСААФ производит набор **на курсы водителей** категории «А» — мотоциклисты и «В» — водители-любители. Комплектование групп 18 июля.

ОБМЕН

Обменивается частный дом на кооперативную квартиру. Обращаться по адресу: **д. Пятки, ул. Центральная,** 3, в любое время.

• • •

Разменивается трехкомнатная квартира новой планировки на 2-м этаже на две двухкомнатные. Обращаться: **ул. Луговая, дом 38, кв. 43,** телефон 75-6-11.

УТЕРЯ

Утерянное удостоверение водителя серии АБШ № 258924, выданное на имя Иванова Александра Ивановича, считать недействительным.

• • •

Утеряна сумочка с документами на имя Маштова Равиля Хусановича: тех. паспорт на автомашину, водительское удостоверение, паспорт. Нашедшим просят вернуть по адресу: микрорайон Восточный, 29, кв. 60. Вознаграждение гарантируется сверх содержимого в сумочке кошелька.

ПИШИТЕ: НАШ АДРЕС: 453350, г. Кумертау, ул. Гафури, 36.

ЗВОНИТЕ: Наши телефоны: редактора — 2-16-89, заместителя редактора — 2-44-45, заместителя редактора по рекламе — 2-45-34, ответственного секретаря — 2-45-09, отделов партийной жизни — 2-44-83, сельского хозяйства — 2-44-45, промышленности, информации — 2-48-86, писем — 2-45-27, бухгалтерии — 2-45-08, корреспондента радиоредакции — 2-40-50.

Газета выходит три раза в неделю: во вторник, в четверг, в субботу на русском и башкирском языках.

Кумертауская типография Госкомиздата БАССР

Печать высокая. Формат А 3. Тираж 19003+2344. Издательский индекс: 450025.

Заказ № 2875

Пролетарии всех стран, соединяйтесь!

ПУТЬ ИЛЬИЧА

ОРГАН КУМЕРТАУСКОГО ГОРКОМА КПСС, ГОРОДСКОГО И РАЙОННОГО СОВЕТОВ НАРОДНЫХ ДЕПУТАТОВ БАШКИРСКОЙ АССР

ГАЗЕТА ИЗДАЕТСЯ С 1935 ГОДА

№ 86 (5375) | ЧЕТВЕРГ, 19 июля 1990 года

ЗАГОТОВКА КОРМОВ — КЛЮЧЕВАЯ ЗАДАЧА

Хорошо известно, что в районе не хватает рабочей силы. Особенно это сказывается в страдную пору, в разгар сельскохозяйственных кампаний, связанных с заготовкой кормов и уборкой хлеба. Аналогичное положение сложилось и в ряде других районов республики.

Советом Министров Башкирской АССР принято распоряжение по оказанию помощи сельчанам в заготовке кормов и уборке урожая через промышленные предприятия и организации. Соответствующее решение приняли совместно городской и районный исполкомы народных депутатов. Оно называется «О заготовке сена, разнотравья и направлении механизаторов и подсобных рабочих на уборку урожая предприятиями, организациями и учреждениями города и района в колхозы и совхозы района».

Этим решением установлены задания трудовым коллективам городских и районных предприятий заготовить в общей сложности 4 тысячи тонн сена и 8 тысяч тонн разнотравья. Конкретное задание доведено до каждого предприятия, учреждения, до каждой организации.

Помощь города селу крайне необходима. В отличие от прошлых лет эти взаимосвязи носят договорной характер, основаны на хозяйственных расчетах. Руководители предприятий, организаций и учреждений обязаны направить в хозяйства людей и технику как на заготовку кормов, так и на уборку хлебов. Всего должно быть направлено 48 механизаторов. Привлеченным на сельхозработы руководители хозяйств обязаны создать условия для производительной работы и нормального отдыха.

Скоро жатва. Кое-где уже приступили к косовице гороха. Время не терпит, а между тем кормозаготовки движутся очень медленно. Из 25748 тонн сена, как было запланировано, пока заготовлено чуть более 7 тысяч тонн. А еще нужно заложить свыше 33 тысяч тонн сенажа, чуть позже начнется силосование. Сочных кормов требуется привезти более 150 тысяч тонн. Нужны рабочие руки и для скирдования соломы. Словом, работы на селе край непочатый. Обстановка осложняется тем, что кормозаготовки и жатва сталкиваются во времени, их надо вести параллельно.

Сейчас главное — корма. Многие предприятия города и района, понимая всю важность момента, оказывают помощь хозяйствам в заготовке кормов. Вот, к примеру, что сделано в колхозе имени Калинина на заготовке разнотравья для АВМ (по данным агропромобъединения) (первая колонка — наименование предприятия, вторая — задание в тоннах, третья — выполнение в тоннах):

Мебельный цех	30	25
ПТЖХ	40	25
РСУ «Башремстрой»	50	30
Общепит	30	15
Горгаз	50	15
Горторг	30	15

По 15 тонн заготовили в этом хозяйстве коллективы РГТИ и ветлечебницы. По данным колхоза «Путь к коммунизму», здесь коллективом автобазы № 7 заготовлено 140 тонн разнотравья, сколько было определено заданием. «Оренбургтрансгаз» заготовил в Кугаразинском совхозе 70 тонн разнотравья при задании 50 тонн. Однако многие коллективы еще не приступали к этой работе. Сельчане ждут, им нужна помощь.

«ЧТО МЫ ВИДЕЛИ В КИТАЕ»

РАССКАЗЫВАЕТ ДИРЕКТОР КУМЕРТАУСКОГО СОВХОЗА Ф. Х. СИРАЗЕТДИНОВ, ПОБЫВАВШИЙ В ЗАРУБЕЖНОЙ ПОЕЗДКЕ

СССР и Китай. В истории отношений между нашими странами были взлеты и падения, атмосферу добрососедства в одно время сменила явная взаимонеприязнь. Сейчас снова наступило потепление, и это всех радует. Возобновились различного рода взаимообмены, и не только на высшем уровне. Весной этого года в нашем городе побывали представители китайских деловых кругов. А совсем недавно с ответным визитом по приглашению китербанка в городе Далянь, что на берегу Желтого моря у них побывала наша делегация. В ее составе был директор Кумертауского совхоза Ф. Х. Сиразетдинов. Встретившись с Фаритом Хамитовичем, я попросил его рассказать о своих впечатлениях от поездки в Китай.

Сама история определила место расположения наших государств, не случайна поэтому та заинтересованность, которую проявляют советские люди к своему восточному соседу. О Китае у многих из нас устаревшее представление, отражающее реальность 50-60 годов. И до сих пор считаем, что это страна отсталая, с недостаточно развитым сельским хозяйством и промышленностью. Однако 15-дневное пребывание нашей делегации на китайской земле, посещение ряда предприятий и просто даже визуальное знакомство с действительностью убеждают нас в обратном. Во всяком случае прежние представления были начисто перечеркнуты увиденным.

За последние годы 10-15 лет Китай сделал мощный рывок вперед по пути развития своей экономики. В этом убеждает хотя бы такой факт: в магазинах двухмиллионного города, где были наши люди, изобилие товаров как продовольственных, так и промышленных. Страна обеспечила себя продовольствием, излишки которого экспортирует на внешний рынок. Мы закупали в Китае рис, картофель, консервы, другие продовольственные товары. В магазинах много различных видов яиц и необъемных изделий. Очереди отсутствуют. Насыщен внутренний рынок и товарами промышленности, а также товарами народного потребления. Правда, покупательская емкость населения ограничены, но выбор имеется, можно по карману приобрести нужную вещь. Такой пример. Простой китайский рабочий получает в месяц 130-150 юаней, цена куртки в магазине стоит 100 юаней.

Сказано, что сегодняшним успехам Китая во многом способствовали привлечение в экономику иностранного капитала в виде создания совместных с другими государствами (Японией, США, Гонконг, страны Западной Европы) предприятий. Эти предприятия, в отличие от местных, оснащены по последнему слову техники, выпускают продукцию на уровне мировых стандартов, отвечающих спросу внешнего рынка. Курс на внедрение новых технологий обеспечил изобилие различных товаров, реализуемых в странах партнерах и приносящих крупные валютные поступления.

Гости побывали на ряде предприятий, имели возможность ознакомиться с обстановкой здесь. В глаза бросилось отсутствие суетливости, нервозности, во всем царит деловая обстановка, и каждый знает, чем ему заниматься. В частности, посетили завод по выпуску магнитофонных кассет, кинокомбинат, типографию. Интересовались положением дел в торговле. В магазинах нет недостатка в современных радиотоварах, различной аппаратуре, в том числе магнитофонах стоимостью 50 долларов, выпускаемых совместным китайско-американским предприятием.

Товары разные и цены тоже. Значительно выше наших ставки на электротовары. Вероятно это строгой необходимостью экономии энергоресурсов. Этим объясняется и широкое применение в стране велосипедов, которые многие заменяют пассажирский транспорт, а кое-где, к примеру, в магазинах, используются и как грузовой. В часы «пик» велосипедный поток захлестывает улицы, становится преобладающим.

Китайцы, вообще говоря, живут экономно. Так традиционно сложилось в этой самой крупной по численности населения в мире стране. Богатством почитается клочок земли. Если он позволяет посадить на нем хотя бы куст, для картофеля, какая возможность не упускается. Обеваются товарные скромно, но прилично, ведут себя вежливо и воздержанно. К слову сказать, не видели мы одного пьяного мужчину, хотя в магазинах вдоволь всяких винно-водочных изделий, в том числе и недорогих. Можно быть уместно в связи с этим отметить одну деталь, характеризующую отношение китайских женщин к спиртному. Китайки не употребляют горячительных напитков. Отступление от устоявшихся и строго соблюдаемых традиций рассматривается как нечто из ряда вон выходящее в поступке женщины.

Китайский язык очень сложный, прежде, как правило, не владею им, и это является самым трудным барьером в общении. Зато в ходу английский, умея объясняться на нем, можно чувствовать себя уверенно. Это лишний раз пришлось испытать на себе. В наш век постоянно развивающихся международных связей заниматься в рамках только одного языка уже явно недостаточно, особенно не это должны понимать специалисты, представители интеллигенции.

Таковы общие впечатления. Цель поездки в Китай, который уже приобрел определенный опыт международных экономических отношений, закрепилась в установлении деловых связей. Ф. Сиразетдинов, директор Кумертауского совхоза, входящего в ассоциацию «Гермес» и являющегося членом коммерческого банка «Восток» в Уфе, подписал контракт на строительство в районе предприятия по выделке кожсырья и мехов, пошиву кожаной и меховой одежды. Это будет совместное предприятие, оснащенное китайским оборудованием по их технологии. Говорит, проблема сырья не стоит. Совхоз к тому же обзавелся звероферме, где содержатся сотни песцов и норок. Перспектива на ближайшее — увеличить поголовье зверьков до 3000. Возмещение расходов на строительство будет осуществляться за счет реализации готовых изделий в третьих странах, частично в Китае и на месте. Это один из договоров, имеются и другие соглашения.

Зачем нужны эти дополнительные заботы хозяйству? Фарит Хамитович объясняет так: И в растениеводстве, и в животноводстве у нас работа строится по старинке, десятилетиями неизменно остается одна и та же технология, что не позволяет увеличивать отдачу, хотя затраты производятся немалые. Взять хотя бы технологию обработки кормов. Все тут очень примитивно и неэкономично. А это ведь один из важнейших моментов в производстве мяса. В Венгрии, к примеру, на одну условную голову скота получают мяса в четыре раза больше нашего. Чтобы перенести передовой опыт, внедрять новые технологии, нужны средства, в том числе и валютные. Тут без внешнеэкономических связей не обойтись.

Вот о чем рассказал вернувшийся из зарубежной поездки совхозный директор. Думается, интересно будет это и читателям.

В. ЛЕОНЦЕВ.

Из редакционной почты

А МЫ ВСЕ ТЕРПИМ...

Читатель помнит опубликованное в одном из последних номеров газеты обращение председателя горисполкома П. Бобылева к читателям. Речь в нем шла о сдаче жилых домов с недоделками, что порой не только омрачает радость новоселов, но и прекращает их проживание в новой квартире и бесконечные муки. Исполком решил положить этому конец не самым лучшим, но вынужденным способом — не принимать у строителей дома с недоделками. В редакции после публикации обращения раздалось немало звонков. В большинстве случаев читатели поддерживают позицию председателя исполкома, считают, что надо усилить спрос со строителей и улучшить контроль за их работой. В недостаточности же своевременного контроля они считают виновными исполком и соответствующие службы горсуда. Вот одно из писем редакционной почты, подтверждающее необходимость более жестких мер.

В доме № 41 микрорайона Восточный мы живем уже почти полгода, но до сих пор наш дом не газифицирован, мучаемся с электроплитками. Мы обращались неоднократно в ЖЭУ, говорят — не по нашей линии, обращались в трест «Кумертаумежрайгаз», производственный отдел, говорят — обращайтесь к управляющему, там мы не смогли ничего добиться. Обращались в исполком, председатель исполкома тов. Бобылев был на нашем собрании с жильцами. Дал конкретные задания руководству строителей, однако ничего не делается. Дороги у нас от нашего дома до школы нет, то вроде пролонили, а то опять все всколпали. Ведь это не дело жить без дорог, мы же люди — и всякое может случиться, даже скорая не проедет, не только другая техника. В микрорайоне вообще отсутствуют дороги, машины ездят по тротуарам, хотя тут же ведут детей в ясли на коляскам. Везде грязь, по этой причине, микрорайон не озеленяется, нет газонов, нет аптеки, пожилым людям приходится ходить в центр города за лекарством в поликлинику.

Автобусы ходят за чертой микрорайона, остановки далеко от жилых домов. В кране с горячей водой постоянно течет тепленькая водичка, теперь закрыли хозяйственный магазин на ремонт и неизвестно сколько он будет продолжаться. Мусорные контейнеры вперемешку не убираются, везде хлам, обрывки газет, бумаги, в дворниках и говорить не приходится. Очередь только в центре города.

Жители дома № 41. Всего 11 подписей.

ПРОЕКТ

«О МЕСТНОМ САМОУПРАВЛЕНИИ г. КУМЕРТАУ»

Решение городского Совета

Раздел 1.

ОБЩИЕ ПОЛОЖЕНИЯ

СТАТЬЯ 1.

Городское самоуправление осуществляют жители города через референдумы, через Советы, через комитеты жилищных комплексов (избирательного округа, улицы, двора, дома и др.) Самоуправление осуществляется в рамках Конституции РСФСР, ее Законов и основ Законодательства СССР.

В ведении городского самоуправления входит:

— решения жилищных вопросов;

— обеспечение жителей продуктами питания;

— насыщение рынка промышленными товарами;

— обеспечение высокого жизненного уровня (в т. ч. и через денежные доходы);

— обеспечение полноценного медицинского обслуживания;

— обеспечение здоровой экологической обстановки;

— удовлетворение потребностей в дошкольных учреждениях;

— благоустройство города (в т. ч. содержание дорог);

— обеспечение необходимых условий для образования и самообразования жителей города, их профессионального подготовки и переподготовки;

— обеспечение досуга и отдыха жителей, удовлетворение их культурных, национальных, религиозных потребностей;

— обеспечение необходимыми бытовыми услугами;

— обеспечение безопасности граждан;

— содействие в реализации жителями конституционных прав и выполнения ими конституционных обязанностей.

— создание учреждений и предприятий, решающих поставленные выше задачи, содействие им;

— формирование городского бюджета;

— управление и распоряжение собственностью городского Совета.

Раздел 2.

ОРГАНЫ САМОУПРАВЛЕНИЯ И ИХ КОМПЕТЕНЦИЯ

СТАТЬЯ 2.

(РЕФЕРЕНДУМ).

1. Референдум проводится по требованию городского Совета или по требованию не менее 1000 граждан, постоянно проживающих в г. Кумертау.

2. Требование о проведении референдума должно содержать четко поставленные вопросы, не противоречащие Закону, имеющие только два варианта ответа: «за» или «нет»; «за» или «против».

3. Подписи под требованием о проведении референдума собираются в пронумерованную, прошнурованную тетрадь с опечатанной шнуровкой. В тетради указываются фамилия, имя, отчество, адрес, год рождения, ставится подпись сторонника референдума.

4. Тетрадь для сбора подписей выдает председатель городского Совета.

5. Требование проведения референдума должно быть оформлено в 10 календарных дней с последующего после получения тетради дня.

6. Требование о референдуме сдается председателю горсовета, который в десять календарных дней должен организовать проверку правомочности требования референдума и, если требование правомочно, передать его в исполком городского Совета.

7. Исполком в течение 20 дней готовит референдум и проводит его. Бюллетени референдума выдаются гражданам под роспись.

8. Результаты референдума обязательны для всех органов самоуправления, если в нем приняли участие не менее 20 процентов граждан и разница между противоположными решениями не менее 1000 голосов. (Второй вариант п. 8 — не менее 50 процентов граждан и за одно из решений проголосовало не менее 2/3 граждан, принявших участие в референдуме).

9. В период подготовки референдума его инициаторам предоставляется возможность подробного обсуждения своей позиции в официальных городских средствах массовой информации.

10. Результаты референдума определяются мандатной комиссией при участии заинтересованных лиц.

11. Решение референдума в сроки его исполнения доводится до граждан через официальные средства массовой информации.

СТАТЬЯ 3

(ГОРОДСКОЙ СОВЕТ).

1. Городской Совет является представительным органом государственной власти, который объединяет и координирует всю систему самоуправления в городе, организует выполнение настоящего решения и решений вышестоящих Советов, республиканских и местных референдумов.

2. Городской Совет состоит из народных депутатов, которые избираются жителями города в порядке, установленном Законом о выборах народных депутатов местных Советов.

3. Хозяйственная, социальная и культурная деятельность, затрагивающая интересы жителей города, осуществляется на его территории с согласия городского Совета и строится на договорных началах.

4. Деятельность городского Совета осуществляется на сессиях, заседаниях постоянных и временных комиссий, рабочих групп и других органов Совета, а также путем реализации народными депутатами своих полномочий в установленном порядке.

5. Городской Совет нового созыва на первую сессию созывается председателем избирательной комиссии не позднее, чем в месячный срок после проведения в избирательных округах повторного голосования по результатам первичных выборов.

Если в указанный срок не избрано две трети от общего числа народных депутатов, Совет созывается только после избрания этого числа народных депутатов.

6. Председатель городской избирательной комиссии ведет заседания сессий и подписывает решения Совета до избрания председателя городского Совета.

СТАТЬЯ 4.

РЕГЛАМЕНТ ПОДГОТОВКИ И ПРОВЕДЕНИЯ СЕССИЙ ГОРОДСКОГО СОВЕТА

1. Определение повестки дня сессии.

Повестку дня определяет президиум местного Совета. Сессия может ее дополнить простым большинством голосов — более 50 процентов от присутствующих народных депутатов.

Вопросы для включения в повестку дня подаются председателю Совета в письменном виде от рабочих групп и комиссий, от депутатов любого уровня, проживающих на территории г. Кумертау, от предприятий и общественных организаций, от групп граждан.

2. Подготовка сессии.

— Проект повестки дня в любой форме доводится до народных депутатов не позднее чем за 14 календарных дней до сессии.

— Запись для выступлений заканчивается за 3 календарных дня до сессии.

— Запись для содокладов заканчивается за 10 календарных дней до сессии.

— Народным депутатам предоставляются материалы, документы, проработки, подготовленные исполкомом по заданию депутатских комиссий или председателя Совета, по вопросам, намеченным к рассмотрению, не позднее 7 календарных дней до сессии.

— 50 и более народных депутатов могут обязать президиум подготовить и созвать внеочередную сессию.

— народные депутаты могут распространять среди депутатов городского Совета материалы по существу депутатской деятельности.

3. Проведение сессий.

— Перед началом сессии производится регистрация. Для кворума необходимо не менее 100 депутатов.

— Все заседания носят открытый характер.

— Решение о проведении закрытого заседания принимается 2/3 присутствующих народных депутатов.

— В закрытых заседаниях принимают участие только народные депутаты и лица, приглашенные по решению 50 процентов депутатов.

— Заседание сессии открывает председатель Совета (в его отсутствие — заместитель). Секретарь избирается на период работы сессии. Председатель организует повестку дня, проводит голосование по включению дополнительных вопросов. Прения по включению вопроса в повестку дня — не менее 3-х мнения «за» и трех «против».

Председательствующий предоставляет слово в порядке поступления предварительных заявок на выступление, ставит на голосование проекты постановлений и решений, предложения депутатов, объявляет результаты голосования, объявляет вопросы, справки, заявления, поступившие ему в виде подписанных депутатами записок, поддерживает порядок в зале, обеспечивает регламент, подписывает протоколы сессии. Председательствующий не комментирует выступления; он может прервать обмен докладами и организовать обсуждение вопросов по сообщениям или с иными группами депутатов в целях преодоления разногласий и разрешения других вопросов.

По вопросам повестки дня докладчику — до 30 минут, содокладчику — до 20 минут, для выступления в прениях — до 10 минут, справки, вопросы, ответы, мнения из зала — до 3-х минут в очередности, устанавливаемой председательствующим. На вопросы дается обязательный ответ.

— Председатель Совета имеет право на выступление по каждому пункту повестки без предварительной записи. По ответу на вопрос председательствующий может организовать обсуждение.

— С согласия простого большинства присутствующих депутатов время выступлений может продлеваться сверх установленного регламентом.

— Приглашенные в зрительный зал могут выступать в прениях по решению более 50 процентов присутствующих депутатов.

— После выступления в прениях по предварительной записи председательствующий предоставляет слово желающим.

— По процедурным вопросам слово предоставляется вне очереди в обязательном порядке.

— Прения могут быть прекращены, если за это проголосовали 100 и более депутатов.

— Депутаты и приглашенные со зрителями сидят отдельно.

— Зрители и приглашенные регистрируются в мандатной комиссии по любому удостоверению личности.

— Председательствующий имеет право удаления из зала зрителей, мешающих работе сессии.

— Перед началом открытого голосования председательствующий уточняет формулировку и очередь их подачи, напоминает порядок принятия решения (вопросы принимаются большинством от присутствующих депутатов, за исключением случаев, оговоренных в Законе и регламенте).

— В случае явного голосования большинства депутатов «за» подсчет ведется только по голосам «против», если против этого не возражают депутаты.

— Прервать голосование можно только выступлением по процедуре.

— Тайная процедура голосования принимается большинством от присутствующих депутатов или определена для ряда вопросов Законом.

— По требованию 30 депутатов и более проводится поименное голосование.

— Решение, не набравшее большинства голосов, но набравшее более 30 голосов, по требованию народных депутатов объявляется как особое мнение, и прикладывается к принятому большинством решению.

— Подсчет голосов при любых голосованиях ведет мандатная комиссия.

— Неиспользованный мандат при тайном голосовании считается как отсутствие на выборах.

— Во время работы сессии в рекреациях могут быть вывешены документы и материалы с личной подписью депутатов по существу депутатской деятельности.

— Сессии проводятся не реже 4 раз в год, в рабочие дни.

— Начало работы сессий в 9 часов, окончание — в 18 часов.

Через каждые 1,5 часа работы — перерыв 10 минут.

— Обед с 12 до 13 часов.

4. Освещение работы сессии

— Председатель Совета организует запись работы сессии техническими средствами.

— Комиссия по гласности готовит сообщение о работе сессии для публикации в ближайшем номере местной газеты.

СТАТЬЯ 5.

ИСКЛЮЧИТЕЛЬНАЯ КОМПЕТЕНЦИЯ СЕССИИ ГОРСОВЕТА

1. Признание полномочий депутатов, а также досрочное прекращение их;

2. избрание и освобождение от должности председателя, заместителя председателя и секретаря городского Совета;

3. образование, избрание и изменение состава постоянных и временных комиссий, утверждение их председателей;

4. утверждение и изменение состава президиума Совета;

5. избрание и освобождение от должности председателя горисполкома; утверждение и изменение состава исполкома по представлению его председателя;

6. рассмотрение запросов депутатов, принятие по ним решений;

7. изменение регламента Совета;

8. осуществление права законодательной инициативы; внесение предложений от имени Совета вышестоящим органам государственной власти;

9. утверждение административно-территориального устройства города;

10. утверждение генерального плана города и других документов градостроения;

11. утверждение схемы управления хозяйством города;

12. утверждение программ экономического, социального, культурного и экологического развития города, утверждение бюджета города, отчетов о его исполнении;

13. заключение договоров об аренде свободных мощностей предприятий от имени горсовета;

14. разрешение реализации проектов республиканского значения на территории города;

15. разрешение на использование земель города;

16. утверждение предельных расходов на содержание органов городского самоуправления, а также фондов оплаты труда работников этих органов;

17. принятие решений о долгосрочных обязательствах от имени города;

18. принятие решений об устройстве, содержании и закрытии кладбищ;

19. принятие решений, об обеспечении жильем населения города;

20. отмена распоряжений председателя Совета; решения президиума городского Совета и исполкома, распоряжения председателя исполкома, а также решения органов городского общественного самоуправления;

21. приостановка и отмена приказов и распоряжений руководителей, находящихся в городе учреждений, предприятий и организаций, решений общих собраний, конференций, собраний уполномоченных кооперативных и общественных организаций, если они противоречат законодательству, либо решениям Совета, принятым в пределах его компетенции.

22. утверждение обязательных правил, за нарушение которых предусмотрена административная ответственность и которые не должны противоречить действующему законодательству, по следующим вопросам:

— о застройке территории города;

— об охране и содержании городских земель, лесов, водных ресурсов, объектов природы и культуры;

— о торговле в общественных местах;

— об общественном порядке;

— о содержании домов и придомовых территорий, жилых помещений, общественных зданий и сооружений;

— об охране городских инженерных коммуникаций;

— о санитарной очистке города;

— об использовании реклам, вывесок, объявлений и других информационных материалов;

— о пользовании городским общественным транспортом;

— о благоустройстве территории города, содержании и защите зеленых насаждений;

— о содержании домашних животных на территории города;

— по другим вопросам.

Предусмотренные настоящей статьей обязательные правила сообщаются для всеобщего сведения и вступают в силу не ранее, чем через две недели после их опубликования, за исключением правил по борьбе со стихийными бедствиями, эпидемиями и эпизоотиями, которые вступают в силу немедленно и устанавливаются исполкомом.

Соблюдение обязательных правил обеспечивается горисполкомом и созданными им органами управления.

СТАТЬЯ 6
ПРЕЗИДИУМ ГОРОДСКОГО СОВЕТА.

1. Для решения организационных вопросов деятельности городского Совета создается президиум Совета, которым руководит председатель Совета или его заместитель.

В состав президиума Совета входят также председатели постоянных комиссий; по решению Совета в состав президиума могут быть включены другие депутаты.

Президиум городского Совета:

— созывает и готовит сессии Совета, организует предварительное обсуждение проектов решений Совета;

— информирует жителей о работе Совета;

— координирует работу постоянных и временных комиссий, рабочих и депутатских групп;

— помогает депутатам в реализации их полномочий и обеспечивает их необходимой им информацией;

— осуществляет предоставленные ему Законом о выборах народных депутатов местных Советов полномочия по подготовке выборов, а также отзыва депутатов;

— организует выполнение решений Совета и наказов избирателей, контроль за их выполнением.

2. Заседание президиума городского Совета созывает и ведет председатель Совета или его заместитель. Президиум принимает решение большинством голосов членов президиума, решения подписывает председатель Совета. В заседании с правом совещательного голоса могут участвовать депутаты, не являющиеся членами президиума. В заседании президиума, может участвовать председатель исполкома, или его заместитель.

3. Деятельность городского Совета, его председателя, заместителя и президиума обеспечивается за счет средств городского бюджета.

Делопроизводство городского Совета осуществляет секретариат Совета.

СТАТЬЯ 7
ПРЕДСЕДАТЕЛЬ СОВЕТА И ЕГО ЗАМЕСТИТЕЛЬ

Председатель городского Совета избирается из числа депутатов городским Советом путем тайного, на альтернативной основе голосования на период полномочий Совета. Он освобождается Советом от занимаемой должности путем тайного голосования на сессии по инициативе любого народного депутата. Отставка проходит, если на нее проголосовало не менее 50 процентов депутатов от общего числа мандатов. Председатель Совета подчинен избравшему его Совету. Председатель городского Совета:

1). представляет Совет в отношениях с другими государственными и иными организациями;

2) руководит работой Совета, его президиума, ведет заседания сессий Совета, подписывает решения, протоколы и другие акты Совета;

3. предлагает кандидатуру своего зама, которая утверждается сессией тайным голосованием. В случае, если кандидатура не прошла, председатель выдвигает не менее трех новых для альтернативных выборов;

4) отчитывается перед Советом о своей деятельности два раза в год;

5) рассматривает предложения, заявления и жалобы граждан, контролирует как предложения, заявления и жалобы граждан рассматриваются всеми, расположенными на территории города, предприятиями, организациями и учреждениями, заслушивает сообщения их руководителей по этим вопросам;

6), обеспечивает соблюдение законов, гарантирующих гражданам свободу совести, слова, печати, собраний, митингов, уличных шествий и демонстраций, другие политические и личные права граждан;

7) заботится о правовой информации и правовом обучении жителей, а также об оказании гражданам квалифицированной юридической помощи.

Заместитель председателя пользуется теми же правами и полномочиями, в отсутствие председателя заменяет его.

СТАТЬЯ 8.
КОМИССИИ ГОРОДСКОГО СОВЕТА

Городским Советом из числа депутатов избираются постоянные комиссии для рассмотрения и подготовки вопросов, входящих в компетенцию городского Совета, а также контроля за их выполнением.

Решение о необходимости образования постоянных комиссий принимает Совет.

Председатель, заместитель председателя и секретарь комиссии избираются на заседании соответствующей комиссии. Председатель комиссии утверждается Советом. Решением Совета он может быть освобожден от основной работы на период своих полномочий.

В состав постоянных комиссий, кроме депутатов могут быть в качестве членов комиссий включены также специалисты, не являющиеся депутатами.

Постоянные комиссии подотчетны Совету, избравшему их. В составе постоянных комиссий не могут быть председатель горисполкома, его заместитель, секретарь и члены горисполкома.

Заседание постоянной комиссии правомочно, если в нем участвует не менее половины всех членов комиссии. Постоянная комиссия принимает решения и дает заключения, которые подписываются председателем комиссии. Решения подлежат рассмотрению горисполкомом и другими учреждениями, предприятиями, организациями, которые обязаны представлять на них ответ в установленный комиссией срок. В случае необходимости городской Совет образует временные комиссии и рабочие группы; они руководят депутаты городского Совета. Лицам, привлекаемым к работе в постоянных и временных комиссиях и рабочих группах, может выплачиваться вознаграждение (из бюджета города).

СТАТЬЯ 9
ИСПОЛНИТЕЛЬНЫЙ КОМИТЕТ ГОРОДСКОГО СОВЕТА

1. Исполнительным и распорядительным органом городского Совета является исполком, который образуется городским Советом на срок своих полномочий. Городской Совет на альтернативной основе избирает председателя исполкома. По его представлению утверждает количественный и качественный состав исполкома, заместителя председателя, секретаря и членов исполкома. Депутаты Совета, утвержденные в качестве председателя, его заместителей, секретаря и членов исполкома, обязаны сложить свои депутатские полномочия.

До утверждения нового состава исполкома его функции исполняет исполком предыдущего состава.

2. Горисполком:

1) в области организации государственного управления:

— может создавать в пределах бюджета на содержание органов управления, установленного городским Советом, отделы, управления и другие рабочие органы, определить уровень оплаты их работников;

— реализовывает выполнение решений Совета;

— информирует жителей города об этой работе;

2) в области планирования городского бюджета и финансов:

— разрабатывает и представляет Совету на утверждение программы экономического и социального развития и бюджет города; обеспечивает выполнение программ и бюджета, готовит отчеты об их выполнении 2 раза в год;

— обеспечивает взимание налогов, сборов и внебюджетных средств в порядке, установленном законом; организует другие поступления;

3) в области заведования имуществом городского Совета:

— создает местные предприятия и организации;

— в интересах города заключает хозяйственные договоры с предприятиями, организациями и гражданами (в порядке в пределах, установленных городским Советом); распоряжается имущественными и финансовыми ресурсами; являющимися собственностью города;

— осуществляет установленные законом права вышестоящего органа по отношению к предприятиям и организациям городского Совета;

— содействует установлению внешнеэкономических связей;

— утверждает проекты и титульные списки на строительство, ремонт и расширение объектов для общего пользования города и планы проектно-изыскательских работ в порядке, установленном законом;

4) в области охраны природы и рационального использования территории города:

— организует разработку экологических программ города, экологическую экспертизу, строительство и реконструкцию объектов охраны природы; в случае необходимости создает специальные контрольные учреждения, создает внебюджетные фонды для охраны окружающей среды и рационального использования природы; информирует население о состоянии окружающей среды и мероприятиях, проводимых с целью ее восстановления и сохранения;

— подготавливает предложения городскому Совету о введении дифференцированной платы за природные ресурсы;

— подготавливает для Совета заключения о запрете строительства и реконструкции объектов, по которым имеется отрицательное заключение экологической экспертизы;

— регистрирует землепользователей, осуществляет контроль за использованием городских земель, вод, недр и других природных ресурсов, по решению Совета отводит и изымает земельные участки, разрешает земельные споры, контролирует проведение природоохранных мероприятий пользователями природных ресурсов на территории городского Совета;

5) в области обеспечения специальных [illegible] нических прав граждан:

— разрабатывает проекты жилищных программ города, руководит подведомственным жилищным хозяйством, осуществляет контроль за содержанием всего жилищного фонда города;

— ведет учет граждан, нуждающихся в улучшении жилищных условий;

— распределяет жилищный фонд, принадлежащий городскому Совету;

— контролирует соблюдение законов при распределении жилья;

— содействует строительству индивидуальных и кооперативных квартир и домов;

— обеспечивает топливом;

— ведет учет населения, а также обеспечивает рациональное использование рабочей силы;

— организует трудоустройство граждан;

— устанавливает обязательные дни и часы работы предприятий и организаций, связанных с обслуживанием населения;

— развивает материально-техническую базу учреждений народного образования;

— организует охрану матери и ребенка;

— в установленных законом случаях, решает вопросы адаптации;

— охраняет права несовершеннолетних;

— развивает материально-техническую и финансовую базу учреждений здравоохранения;

— принимает меры по предотвращению распространения инфекционных болезней и их ликвидации; вводит в установленном порядке на территории города особые правила и режим работы, учебы, перемещения граждан и перевозок в целях локализации болезней и их ликвидации; вводит в установленном порядке на территории города особые правила и режим работы, учебы, перемещения граждан и перевозок в целях локализации болезней и их ликвидации;

— решает вопросы социального обеспечения населения города;

— выполняет функции учреждений опеки и попечительства в установленном законом порядке;

— развивает материально-техническую базу культурно-просветительных учреждений;

— обеспечивает развитие народного творчества и художественной самодеятельности;

— обеспечивает сохранение и развитие языков, культурных традиций национальностей, проживающих на территории городского Совета;

— развивает материально-техническую базу учреждений физической культуры и спорта;

— обеспечивает развитие зон массового отдыха, их благоустройство и оснащение, контролирует использование этих зон;

6) в области коммунального хозяйства, благоустройства, услуг, торговли, транспорта и связи:

— ведает работой предприятий коммунального хозяйства, благоустройства, услуг, торговли, транспорта и связи;

— ведает работой предприятий коммунального хозяйства города, эксплуатацией и развитием сетей и сооружений электроснабжения, водоснабжения, канализации, теплоснабжения, контролирует строительство и эксплуатацию очистных сооружений и устройств;

— привлекает предприятия, учреждения и организации к работе по благоустройству города (на договорной основе);

— ведет учет нежилых помещений города и сдает их в пользование на основании договора об аренде;

— обеспечивает содержание в надлежащем порядке кладбищ, братских и отдельных могил;

— контролирует деятельность транспортных предприятий и организаций вышестоящего подчинения по обслуживанию жителей города;

— контролирует организацию обслуживания пассажиров на железнодорожном и автовокзалах;

— контролирует деятельность предприятий и организаций связи по обслуживанию жителей города; обеспечивает развитие телефонной и почтовой связи, радиофикации и телевидения;

— контролирует торговлю, а также общественное питание на территории города, обеспечивает продуктами питания население;

— обеспечивает и контролирует работу рынков на территории города, развивает индивидуальную торговлю;

— защищает права потребителей;

— создает условия для вовлечения в товарооборот местных ресурсов, промышленных товаров и продуктов питания;

— регистрирует уставы кооперативов и предприятий, выдает разрешение на занятие предпринимательской деятельностью, контролирует деятельность кооперативов, предприятий и пр. предпринимателей;

— в области обеспечения прав и свобод граждан, а также законности и правопорядка:

— обеспечивает соблюдение гарантированных Конституцией РСФСР прав и свобод граждан и их законных интересов, защищает их от противоправных посягательств;

— обеспечивает соблюдение законов и других законодательных актов Советов, а также охрану государственного и общественного порядка;

— осуществляет руководство органами государственного нотариата и органами записи актов гражданского состояния, или совершает нотариальные действия и регистрацию актов гражданского состояния в установленном законом порядке;

(Окончание на 4-й стр.).

ПРОЕКТ

«О МЕСТНОМ САМОУПРАВЛЕНИИ г. КУМЕРТАУ»

Решение городского Совета

(Начало на 2, 3-я стр.).

— координирует работу общественных органов по предупреждению правонарушений, обеспечивает работу местных органов внутренних дел, суда и прокуратуры;

— может приостанавливать (вносит в Совет предложения об отмене) противоречащие закону или решениям Совета приказы и распоряжения руководителей предприятий, организаций и учреждений, решения Совета трудовых коллективов, кооперативов, общественных организаций и др. до решения городского Совета, арбитража или суда;

— образует в установленном законом порядке комиссии при исполкоме;

— обеспечивает работу противопожарной службы на территории города; в случаях стихийных бедствий, катастроф, эпидемий, эпизоотий, пожаров выполняет особые мероприятия, связанные со спасением жизни людей, сохранением материальных ценностей, обеспечением законности и правопорядка;

— в рамках своей компетенции обеспечивает выполнение требований Закона о всеобщей воинской обязанности; организует гражданскую оборону;

б) в области формирования инфраструктуры:

— создает совместные предприятия, акционерные общества, собственные предприятия и др.;

— выдает разрешение на создание или преобразование экономических и социальных объектов в черте города (с учетом вопросов, находящихся в исключительной компетенции сессии городского Совета);

— готовит договоры об аренде свободных мощностей предприятий союзных министерств и ведомств, расположенных в черте города;

— заключает с предприятиями договора;

— выносит на сессию горсовета решения о прекращении финансирования банком убыточных предприятий, расположенных в черте городского Совета;

— согласовывает предприятиям планы социального развития, без чего они недействительны.

Горисполком имеет право получать от предприятий, организаций и учреждений всю информацию, необходимую для решения вопросов, входящих в его компетенцию.

Ущерб, причиненный неправомерными решениями или действиями горисполкома, возмещается в судебном порядке.

3. Заседания горисполкома проводятся по мере необходимости, заседания созывает и ведет председатель исполкома или его заместитель.

Заседания правомочны, если в них принимает участие не менее двух третей члена исполкома.

Исполком разрешает все вопросы большинством голосов от общего числа членов исполкома. Голосование проводится открыто, но по требованию хотя бы одного члена исполкома проводится тайное голосование.

4. Все заседания горисполкома протоколируются. Протоколы и решения исполкома подписываются членами исполкома.

5. Горисполком вправе подать президиуму городского Совета в письменном виде мотивированные возражения на решения городского Совета, выполнение которых возложено на исполком, в месячный срок со дня принятия решения.

Совет обязан рассмотреть возражения на очередной сессии; решение остается без изменения, если за него проголосовало не менее двух третей от общего числа депутатов. С жалобами на решения исполкома заинтересованные лица могут обратиться в городской Совет или в другой орган в установленном порядке.

6. Горисполком имеет право делать обязательные указания должностным лицам и гражданам о прекращении любых незаконных действий и налагать административные взыскания в случаях, предусмотренных законом.

7. Председатель горисполкома руководит работой исполкома, представляет интересы исполкома на суде, в арбитраже, других учреждениях и организациях, выдает доверенности, подписывает договоры и другие юридические документы, открывает и закрывает счета в банковских учреждениях, распоряжается средствами исполкома, принимает на работу и увольняет работников аппарата исполкома и выполняет другие действия, входящие в предоставленные законом функции руководителя учреждения.

СТАТЬЯ 10.
ВЫБОРЫ ДОЛЖНОСТНЫХ ЛИЦ.

1. Председатели постоянных и временных комиссий городского Совета, начальники отделов исполкома, редактор советской городской газеты утверждаются на сессии.

2. Представленные председателем местного Совета и председателем исполкома кандидаты должны изложить свою платформу и ответить на вопросы участников сессии.

3. Информацию о кандидатурах народные депутаты должны получить не позднее чем за семь календарных дней до сессии в том числе и через советскую городскую газету.

4. Совет нового созыва проводит выборы должностных лиц после выборов председателя городского Совета и председателя исполкома на следующей сессии.

СТАТЬЯ 11.
САМОУПРАВЛЕНИЕ ЖИЛИЩНЫХ КОМПЛЕКСОВ

1. Самоуправление жилищных комплексов осуществляется через комитеты микрорайонов, улиц, кварталов, домов, подъездов, иными формами самоуправления.

2. Комитеты создаются добровольной инициативой любого гражданина, живущего в данном жилищном комплексе.

3. Комитеты утверждаются сессией горсовета, если за его создание высказались более половины граждан, проживающих в данном комплексе, что подтверждается их подписями (расшифрованными с указанием адресов).

4. Комитет до сессии разрабатывает устав (не выходящий за рамки решения горсовета о местном самоуправлении), который регистрируется в исполкоме не позднее 30 календарных дней после утверждения сессией.

5. Согласно уставным обязательствам и полномочиям комитету выделяется часть бюджета города для их реализации.

6. Комплекс наделяется правами юридического лица и счетом в госбанке после регистрации устава в исполкоме горсовета.

Раздел 3.

ЭКОНОМИЧЕСКИЕ ОСНОВЫ ДЕЯТЕЛЬНОСТИ ГОРОДСКОГО СОВЕТА

СТАТЬЯ 12.

1. Главным направлением экономической деятельности горсовета является создание производств наукоемкой продукции (преимущественно ТНП), обеспечение максимальной рентабельности предприятий, действующих на территории горсовета, максимальных личных доходов граждан, живущих на территории горсовета при экологической безопасности предприятий.

2. Источниками формирования городского бюджета являются:

— подоходный налог с граждан;
— арендные платежи;
— прибыль от долевого участия городского Совета в предприятиях;
— налог с прибыли предприятий;
— плата за трудовые ресурсы;
— плата за природные ресурсы;
— местные налоги, сборы и пошлины;
— доходы от лотерей и аукционов;
— штрафы за нарушение экологических и санитарных норм;
— валютные налоги;
— кредиты;
— штрафы за административные нарушения.

(Необходима законодательная инициатива в Верховных Советах БАССР и РСФСР).

3. Для анализа прибыли предприятий и их участия в развитии городской инфраструктуры исполком готовит сводный годовой финансовый отчет.

4. На основе анализа сводного финотчета сессия дает исполкому поручение о договорной и налоговой политике в предприятиях и согласовании социальных планов предприятий.

5. Финансовую политику горсовета осуществляет совместное предприятие: банк — местный Совет. От местного Совета в правление совместного предприятия входит начальник горфо.

6. Регулирование рынка осуществляется посредством пошлин на беспрепятственно ввозимые и вывозимые продукты.

7. Координация экономической деятельности предприятий, базирующихся на территории, осуществляется через торгово-промышленную палату (ТПП). Туда на добровольных началах входят руководители предприятий с самостоятельным бюджетом. Голосование в ТПП идет по принципу: 1000 р. (в виде налогов или мценатства) в горбюджет дает 1 голос. Общее количество голосов ТПП определяется поступлениями в горбюджет за последние три месяца. Большинством голосов ТПП решение сессии может быть приостановлено. Это решение доводится председателем собрания ТПП до председателя горсовета не позднее чем через два дня. Если очередная сессия восстановила приостановленное решение, то оно обязательно для всех, и может быть оспорено через суд.

8. Народные депутаты не могут принимать участие в работе ТПП.

9. Предприятия, в течение двух лет не обеспечивающие выплат в горбюджет на уровне нормативного бюджетного минимума (на одного работника этого предприятия), подлежат передаче в порядке, установленном законом, в подчинение городского Совета.

ПРОЕКТ РЕШЕНИЯ ПОДГОТОВЛЕН НА ОСНОВАНИИ ЗАКОНА СССР «ОБ ОБЩИХ НАЧАЛАХ МЕСТНОГО САМОУПРАВЛЕНИЯ И МЕСТНОГО ХОЗЯЙСТВА В СССР» И ЗАКОНА ЛАТВИЙСКОЙ ССР «О ГОРОДСКОМ САМОУПРАВЛЕНИИ». В ПРОЕКТЕ УЧТЕНЫ ПРЕДЛОЖЕНИЯ И ЗАМЕЧАНИЯ ВРЕМЕННОЙ ДЕПУТАТСКОЙ КОМИССИИ ПО ЕГО ПРОРАБОТКЕ.

Редактор Э. Ю. ТАГИРОВ.

ОБЪЯВЛЕНИЯ * РЕКЛАМА * ОБЪЯВЛЕНИЯ

СТАДИОН «ШАХТЕР» 21 июля в 20 часов

ВПЕРВЫЕ В КУМЕРТАУ

Основной состав группы **«Ласковый май»** представляет шоу-программу с участием групп **«Мама», «Рафаэль», «Мауглы», «Джоконда»**. Художественный руководитель — автор песен «Белые розы», «Седая ночь», «Розовый вечер», «Глупые снежинки» **Сергей Кушепов**. Билеты продаются в кассах стадиона, на площади Советов, через уполномоченных объединения «Башкирутоль». Коллективные заявки не принимаются.

Просьба к зрителям, во время концерта с мест не вставать и к сцене не подходить.

ПРИГЛАШАЕТ БЮРО ПУТЕШЕСТВИЙ

Кумертауское бюро путешествий и экскурсий предлагает отдых на турбазе «Лесной берег» на берегу реки Тетерев в живописном пригороде г. Житомира с 14 по 28 августа. Проживание в домиках по 2—3 человека. Туристы побывают в двухдневном походе, а также посетят города Киев, Житомир, Новоград-Волынск. На турбазе имеется библиотека, туристический кабинет, пункт проката туснаряжения, имеются здоровья, бильярд, видеосалон, книжная, фотография, лодочная станция. Стоимость путевки 263 рубля. Проезд — авиатранспортом. Справки по телефону 2-37-77.

НА КУРСЫ ВОДИТЕЛЕЙ

Кумертауский спортивно-технический клуб ДОСААФ проводит набор на курсы **водителей-любителей**. Обучение проводится по укороченной программе, плата за обучение 270 рублей. Комплектование группы 20 июля с 20 часов по адресу: **ул. Вокзальная, 15**, в здании СПТУ №-33.

БЛАГОДАРНОСТЬ

Выражаем глубокую благодарность коллективу УМ-2 треста «Салаватремстрой», друзьям, близким, соседям, разделившим нашу скорбь и принявшим участие в похоронах горячо любимого мужа и отца Валитова Р. С.

Жена, дети покойного.

Коллектив автоколонны № 1832 выражает искреннее соболезнование семье Пикаевых по поводу трагической смерти сына и брата

ПОКАТАЕВА Геннадия Яковлевича

ПИШИТЕ:

НАШ АДРЕС:

453350, г. Кумертау, ул. Гафури, 28.

ЗВОНИТЕ:

Наши телефоны: редактора — 2-16-89, заместителя редактора — 2-44-45, заместителя редактора по дублежу — 2-45-34, ответственного секретаря — 2-45-70, отдела партийной жизни — 2-44-60, сельского хозяйства — 2-[illegible], [illegible] — 2-45-27, [illegible] — 2-45-08, корреспондента радиовещания [illegible] — 2-45-[illegible]

Газета выходит три раза в неделю: во вторник, в четверг, в субботу, на русском и башкирском языках.

Кумертауская типография Госкомиздата БАССР

Печать высокая. Формат А-3. Тираж 19000+2944. Индекс 450035.

Заказ № 2896. Цена 3 коп.

Пролетарии всех стран, соединяйтесь!

ПУТЬ ИЛЬИЧА

ОРГАН КУМЕРТАУСКОГО ГОРКОМА КПСС, ГОРОДСКОГО И РАЙОННОГО СОВЕТОВ НАРОДНЫХ ДЕПУТАТОВ БАШКИРСКОЙ АССР

ГАЗЕТА ИЗДАЕТСЯ С 1935 ГОДА

№ 87 (5376) | СУББОТА, 21 июля 1990 года

Хозяйствовать по-новому

Аренда — не удел одиночек

ВЫЖИВЕТ ЛИ ЗВЕНО ГАББАСОВА?

— На аренде мы третий год, — рассказывает звеньевой Зуфар Габбасов. — Вообще-то до сих пор преимущества этого метода, о чем все говорят, на себе пока не почувствовали. До аренды планы у нас все выполнялись. Но уж больно много рассказывали о новой форме. Решились попробовать. В первый год вся оплата нашего труда одним авансом и ограничилась. В следующий год, правда, оплатили нам согласно выполненным нормам. Но дело в том, что не были подсчитаны все затраты звена на единицу продукции. Поэтому в конце года расчета по конечному результату тоже не произвели. Даже за экономию топлива нам ничего не выплатили. А слухи-то и до нас доходят, как в других хозяйствах оплачивают. В Кукургазинском спецхозе, говорят, арендаторы в конце года за конечный результат по пять-шесть и даже восемь тысяч получили. Экономист у них, вроде, толковый.

Так относятся к арендаторам Кинзябаево в колхозе «Путь к коммунизму». Вряд ли это воодушевляет «испытателей» нового метода. Удивительно, что габбасовское звено еще на что-то надеется. Недоработки это экономистов колхоза и РАПО или что-нибудь другое? Возможно, просто неприятие арендных отношений. Во всяком случае результат работы арендных звеньев, отдача труда в них очень разная по хозяйствам. Тем же кукургазинским, к примеру, выплатили 60 процентов средств, вырученных от произведенной продукции.

Конечно, будь габбасовское звено локальным коллективом, забросили б они аренду. Но на аренду перешла вся бригада Кинзябаево. Сообща, видимо, и надеяться на перемены легче. В звене 15 механизаторов. Почти половина из них Габбасовы — Зуфар, Рауф, Анвар, Шамиль, Гарей и Ирек. Активны Галиа Хисамов, Натиф Кинзябаев. На чем основан их оптимизм? Из беседы я понял: в новой форме работы они увидели возможность превратить в высокодоходную отрасль дело своих отцов и дедов. Раньше все зависело не только от своего труда. Сейчас инициативность, самостоятельность и заинтересованность налицо, и арендаторы уверены: дело на лад пойдет. В звене могучая техника — 11 тракторов, гусеничных и колесных, 6 комбайнов.

Очень организованно провел коллектив арендаторов весенний сев. Посеяны 428 гектаров пшеницы, 314 — овса, 87 гектаров гороха, 227 — гречихи. Кроме того, на счету коллектива — 290 га озимой ржи и 57 гектаров озимой пшеницы. И это еще не все.

На 145 гектарах — подсолнечник, на 100 — кукуруза, на 60 — сахарная свекла, на 6 гектарах — кормовая свекла, на 158 га — многолетние травы. Весь подсолнечник в распоряжении Ирика Хисамова, а всю свеклу засеял Натиф Кинзябаев.

Настоящую оценку труду арендаторов даст уборка. Но и сегодня дружные зеленые массивы полей радуют глаз хозяев.

Конечно, для пятнадцати человек перечисленные здесь цифры значительны. Работы, что называется, под завязку. И тем не менее арендаторы прикинули и решили, что справятся и с тем участком, что находится в 20 километрах от Кинзябаево, на котором колхоз предложил им посеять на 500 гектарах пшеницу и овес. Благо, что едут туда арендаторы на выделенном колхозном автобусе.

Кому много дано, с того много спросится. У арендаторов сегодня кроме большого объема работ, много и проблем. Скоро уборка, а не у всех комбайнов исправны двигатели. Будут ли они готовы к сроку — пока неизвестно.

— Нагрузка на комбайн в звене составит по 200 гектаров, — говорит звеньевой. — Чтобы не допустить потерь хлеба, нам бы еще парочку комбайнов. Комбайнеры найдутся...

Тревожит кинзябаевцев еще одна серьезная проблема. В бригаде нет своей мастерской по ремонту техники. Правда, два года тому назад колхоз начал строительство МТМ, рассчитанное на 6 тракторов. Но нет у здания крыши, нет оборудования. Кинзябаевцы очень надеются на более энергичные шаги руководства колхоза и райагропромстроя.

И еще одно замечание в заключение. Все расчеты деятельности звена и пока-то не очень, по словам арендаторов, задержаны. Правда, ведется детальный учет ежедневной работы каждого механизатора. Может быть, это и надо, чтобы знать, кто сколько труда вложил. Но главное, думается, чтобы был произведен правильный расчет за конечный результат работы всего звена. А уж кому выплатить больше, кому меньше, звено решит само. Ведь арендаторы — одна рабочая семья. В этом суть новой формы работы.

ЗАИНТЕРЕСОВАНЫ В ОПЕРАТИВНОСТИ

В разгаре сегодня второй сезон у полеводческого арендного звена Кинзинского отделения совхоза «Мурапталовский». Хорошее у арендаторов настроение. И не только потому, что созрел урожай, а они приступили сегодня к его уборке. Радует членов звена хороший урожай, а добрая уверенность в успехе зиждется на результатах прошлого сезона.

Были у меня и сомнения, когда Азамат Бикбулатович стал комплектовать арендный коллектив. Однако решил не рисковать — пока сам не попробуешь, ничего и судить об аренде. За звеном закрепили 1050 гектаров земли. Большой труд дал неплохие результаты: с гектара было собрано по 22,3 центнера зерна. Это на 4 центнера больше, чем в среднем по совхозу. Причем как убедились арендаторы, не только и не столько урожай был выше, чем у других, а более оперативно и мобильно проведен звеном весь комплекс работ и сведено до минимума все возможные потери хлеба.

В таком же «стиле» решили работать члены звена и именно: Рашит Ишмухаметов, Самерхан Размангулов, Сабир Кильмитов в три дня уложили в валки горох на площади 70 гектаров. А потом, не теряя времени, в кучевой момент приступили и к обмолоту зерновых.

М. КАРИМОВ.

ОПЫТ — ЭТО НАДЕЖНОСТЬ

На автотранспортном предприятии № 7 треста «Башстройтранс» Петра Арсеньевича Шмуратова знает каждый. Он — участник Великой Отечественной, 40 лет — в рядах КПСС. Один из первостроителей Кумертау, работал на трубовозах и МАЗах. В последние годы его самосвал доставлял на строительные площадки бетонораствор. С нелегкой работой водителя Петр Арсеньевич не расстался и тогда, когда подошел пенсионный возраст. Его мастерство, опыт, житейская мудрость — так нужны родному коллективу.

На снимке: П. А. Шмуратов.
Фото М. КУЗЬМИНА.

Операция «Родник»

Откликнитесь, сельчане!

Прочел в газете «Путь Ильича» статью-призыв «Кровь земли» о настоятельной необходимости расчистки и возрождения всех родников на земле нашего района. Восприял это с большим воодушевлением. Ведь речь идет о большом благородном деле, деле чести каждого сельчанина. Родники — основа основ, не просто водные источники, это истоки нашей жизни. Заброшенный, заросший родник — это заболоченность, это изменение микроклимата, необратимые изменения флоры и фауны. Только подпитываемые родниками реки способны сегодня еще выдерживать мощное их загрязнение нашей цивилизацией. Через несколько дней зашел в редакцию газеты обменяться мнениями и мыслями об этом деле. Поинтересовался, есть ли отклики из села. И был поражен, когда узнал, что пока нет никакой реакции. То ли не поняли сельские читатели сути призыва, то ли по многолетней порочной привычке решили ждать конкретных мер со стороны начальства или участия горожан — энтузиастов или шефов. Возможно, я не прав и просто опережаю события. Но ведь на мои звонки в хозяйства своим добрым знакомым руководителям хозяйств я кое-кому из ветеранов и приятелей услышал неопределенные ответы, наподобие: «Да вообще-то интересные мысли, надо, конечно, сделать. Техника, деньги нужны будут...»

Не знаю о каких деньгах речь идет, но техники для родников в хозяйствах хватит. Было бы желание людей, да стремление организовать их, собрать вместе, поработать для себя, для своих детей, внуков и правнуков.

Много у нас в районе родников, большинство из них в красивейших местах. Но, увы, с каждым годом их все меньше и меньше. Неужели своим равнодушием мы позволим погибнуть им?

Откликнитесь, сельчане!

М. СУЛТАНОВ,
ветеран войны и труда, заслуженный работник культуры БАССР.

ЕЩЕ ОДИН ДОМ НА БОЛОТЕ

Во дворе дома № 5 по ул. 40-летия Победы пятое лето процветает болото. Очевидно, во времена строительства дома не распланировали площадку двора должным образом: кончая вода большой лужи — прекрасная среда для комаров и других вредных насекомых.

Сказать, что наш жилищный участок не знает, не видит о застарелом болоте, было бы неверно. Но вот осушить его, наверное, не под силу.

А. КОРОТКИХ,
ветеран труда.

ПРЯМАЯ ЛИНИЯ

25 июля с 18 до 20 часов будут ждать Ваших телефонных звонков с вашими проблемами, пожеланиями — заместитель председателя горисполкома Курилло Г. Н. (телефон 2-48-75), зав. отделом народного образования Байгильдин М. Н. (телефон 2-48-46), зав. центральной районной больницей Фаллиазметов Ф. З. (телефон 2-17-00), зав. отделом по делам молодежи Мухаметшин Н. Ш. (телефон 2-37-17), и. о. зав. горбюро ЗАГС Назмова М. Ш. (телефон 2-22-95).

Исполком горсовета.

Маячнинские «страдания»

ВЫЖИВЕТ ЛИ РАБОЧИЙ ПОСЕЛОК?..

В этом году поселку Маячный исполнилось 40 лет. Вовнец он таким, как и Кумертау, благодаря открытым залежам бурого угля. Впрочем, перспективнее оказался Бабаевский пласт. Маячный же на протяжение четырех десятков лет вносит свою скромную ленту в общую шкилку. И как-то так сложилось, что используют его лишь как сырьевой придаток. В 1950 году начались подготовка к открытию разреза, параллельно с этой работой расстраивался рабочий поселок для шахтеров.

С увеличением добычи угля бурно шло развитие поселка. Строилось много жилья, магазины, детские сады, столовая, больничный городок.

Весело и дружно жили труженики поселка. Отмечали праздники народными гуляньями в парке, чествовали передовиков производства в своем клубе.

Началось строительство нового дома культуры. Больничный комплекс полностью обеспечивал жителей всеми видами услуг здравоохранения. В полную нагрузку работали хирургическое, терапевтическое, детское и родильное отделения, зубной и рентгенкабинеты.

С развитием Кумертауского разреза потребность в Маячнинском угле отпала. Закрывается разрез, разъезжаются специалисты.

С этого момента вся жизнь в поселке пошла вниз по наклонной плоскости.

Остальные небольшие предприятия и организации прибыли для города не давали и пожали со своими проблемами и задачами отодвигается на второй план.

Но вот объединение «Башкиртуголь» вновь вспомнило о Маячнинском угольном пласте. Несколько лет назад руководство объединения обратилось в городской Совет с просьбой передать участок земли площадью около 190 га под вскрышу. Уголь добывать нужно, Совет согласился отвести землю, но не безвозмездно, конечно. В марте 1984 года были подписаны техусловия, по которым объединение «Башкиртуголь» за пользование природными богатствами должно построить в Маячном восьмикилометровую автодорогу до р. п. Ермолаево, 10 тысяч квадратных метров поселковых дорог отремонтировать, детсад на 160 мест построить. Конечно же, ни один из пунктов объединением выполнен не был. Мало того, руководство вновь обращается в Маячнинский поссовет и Кумертауский горсовет с просьбой отвести под вскрышу второй участок земли площадью 63 га. Уверенности, что выставленные „жесткие условия «Башкиртугля» будут выполнены, нет. Маячнинцы теперь ежедневно наблюдают, как уплывает уголек, который регулярно железнодорожными составами вывозится в город. Помогая разбивать дороги и нарушать экологию вокруг поселка, не стремятся предприятия, использующие сырьевые и трудовые ресурсы, что-то вкладывать в его благоустройство, в развитие социально-бытовой сферы. За 40 лет УКС Совмина БАССР построил лишь 4000 кв. метров жилья. Согласитесь, минер. Возможно, такое отношение к поселку как-то того, что он признан неперспективным? Во время сноса преклонных бараков, из Маячного в Кумертау переехало около 1600 человек в новые благоустроенные квартиры. Это, конечно, хорошо для части бывших жителей бараков. А вот некоторые — пострадали. Поселок же потерял треть трудоспособного населения. В результате — острая нехватка кадров в непроизводственной сфере. А ведь для Кумертау, да и для Башкирии, Маячный — печальнoизвестный поселок. Целых три «богоугодных» заведения здесь — детский дом, школа-интернат для детей-сирот и оставшихся без попечения родителей и психоневрологический интернат. И во всех заведениях не хватает кадров учителей, воспитателей, нянь, медицинских работников и т. д. Не хватает учителей и в школе № 8: педагоги уходят на пенсию, молодых нет — нет жилья. Сегодня здесь не хватает пяти преподавателей, завуча, пионервожатой.

Больница неукомплектована врачами и медсестрами. Не хватает медработников в детдоме, школе-интернате, психоневрологическом интернате.

Жители р. п. Маячного работают на КумАПО, заводе «Искра», в объединении «Башкиртуголь», заводе «Нефтехиммаш», «Сельхозхимии» и других предприятиях города. Кроме завода «Нефтехиммаш», ни одно предприятие, использующее трудовые резервы Маячного, не стремится вложить копейку в развитие поселка. Поселок не благоустроен, государственные дома в большинстве своем требуют капитального ремонта, дороги разбиты, очистных сооружений нет, клуб (если его так можно назвать) развалился, ничего нет для занятия детского досуга... Проще перечислить, что есть в поселке, чем занимать время перечислением, чего нет.

Надежд на перемены к лучшему нет. Потребительское отношение к поселку, видно, уже прочно укоренилось.

О необходимости строительства очистных сооружений в поселке говорится много. Практически их никогда и не было. Тридцать лет назад за поселком был сделан пруд, куда сбрасывались все канализационные стоки, этим же прудом довольствуются и по сей день. Нужно сказать, что пруд этот, или очиститель, как его называют, никогда не чистился и все стоки без физиологической или биологической очистки из него стекают в речку. По улице Гафури уже второй год течет зловонный ручей: канализационный коллектор забился, пропуская способность его с увеличением объемов стоков иссяк, вот и текут канализационные нечистоты по поселку.

Завод «Салаватнефтехиммаш» в прошлом году произвел продукции более чем на 6 млн. рублей, получил прибыли 921 тысячу рублей. Выделил на 15 тысяч школе № 8 на приобретение компьютерной техники и 15 тысяч — на благоустройство поселка. Не густо. Но вот производственное объединение «Салаватнефтемаш» построило свинокомплекс без очистных сооружений и без учета «розы ветров». Салаватцы получают мясо, а маячнинцы вдыхают все исходящие «ароматы» да наблюдают, как губится лес в округе свинарника.

Большую добавку к этому букету вносит «Сельхозхимия», которая на своей территории в безобразном состоянии хранит ядохимикаты. Благодаря этой организации в ближайших лесах и на полях можно встретить кучи с минеральными удобрениями. Похоже, девиз «Очистим поля от сорняков, поселок от жителей» является основной программой «Сельхозхимии» по благоустройству поселка.

В связи уборки урожая в северной части поселка, по улице Шоссейная и по всей дороге до пос. Ермолаево стоит сплошной столб пыли от идущих на элеватор большегрузных машин.

Училище СПТУ № 100 и близлежащие колхозы вплотную обложили поселок пахотными полями. Жителям поселка уже негде пасти скот.

За заводом «Салаватнефтехиммаш» находится дробильно-сортировочный участок Стерлитамакского водоканала. Здесь на мельницах перерабатывается порода, что добывается в разрезе «Маяк». Получаемый материал — ценнейший фильтрующий элемент, применяющийся на водоочистительных фильтрах. В месяц здесь перерабатывается до 50 тонн сырья, тонна продукции стоит 32 рубля. Прибыль за год складывается в кругленькую сумму, а вот поселок, кроме пыли и грохота не получает ничего.

За столовой интерната находятся развалины когда-то возводимого и потом заброшенного здания дома культуры. Парк весь зарос, захламлен.

Отсутствие хороших дорог, очистных сооружений и бездушное отношение к экологической обстановке поселка предприятий, усугубляет жизнь. Без строительства жилья, нельзя решить проблему кадров. Уже сейчас сложная обстановка с нехваткой ведущих специалистов. Не хватает мест в детских садах, у молодежи отсутствуют элементарные условия для отдыха. Нужно уже в 1991 году начать строительство детского сада и дома культуры и спорта, только этим можно сдержать отток молодежи.

По возрасту проживающих жителей в поселке, он ближе к пенсионному и поэтому, лишь уделяя большое внимание подрастающему поколению и молодежи, можно рассчитывать на возрождение поселка.

В. МАРКЕЛОВ,
член исполкома Маячнинского поссовета.
Г. МУХУТДИНОВА.

• Дефицитные товары — по облигациям

КУПИТЕ — НЕ ПРОГАДАЕТЕ

Покупая облигации целевого займа, можно приобрести дефицитные товары: цветной телевизор, видеомагнитофон, печи СВЧ, бытовые компьютеры, мотоциклы марки «ИЖ», которые так необходимы нам в быту.

Доход по облигациям целевого займа не выплачивается. Если к моменту получения товара (за исключением легкового автомобиля) его цена превысит стоимость облигации на этот товар, то ее владелец получит его по цене, указанной в облигации. А при получении более дешевого товара владельцу выплачивается разница между стоимостью товара и облигации.

Выдача товаров будет производиться в течение 1993 года на предприятиях розничной торговли.

Владелец облигации имеет право сдать ее для получения нарицательной стоимости в учреждении Сберегательного банка СССР, проданного ему облигацию, после извещения предприятия по месту работы и выдачи ее другому лицу.

Облигации может быть предъявлена для получения товара сроком до 1 января 1995 года. Оплата облигаций по нарицательной стоимости будет производиться до 1 января 1997 года, по истечении этого срока она утрачивает силу и оплате не подлежит.

Всего на город Кумертау выделено облигаций целевого займа на сумму 1543,3 тыс. рублей.

Отделение Сбербанка № 7722 г. Кумертау имеет в свободной продаже облигации на все вышеперечисленные товары, все желающие приобрести беспроцентный целевой заем могут обратиться в отделение Сбербанка до 31 июля 1990 г.

А при покупке казначейского обязательства вы можете получить доход из расчета 50 процентов годовых. Государственные казначейские обязательства СССР выпущены на 8 лет с 1 января 1990 года.

Доход по казначейским обязательствам выплачивается Сбербанком один раз в год по купонам этого обязательства в следующем году после приобретения обязательства. Сроки оплаты купонов наступают с 1 января 1991 года. При продаже государственного казначейского обязательства СССР взимается курсовая разница, размер которой зависит от времени их приобретения в течение года.

Казначейские обязательства выкупаются учреждениями Сбербанка у их владельцев, начиная с 1 января 2001 года, обязательства, подлежащие выкупу, определяются ежегодным тиражом погашения.

Сроки тиража устанавливает Министерство финансов СССР. В случае, если владелец обязательства, которое вошло в тираж погашения, не предъявляет его к оплате, он имеет право на дальнейшее получение дохода по купонам до окончания срока действия обязательства.

Владельцам обязательств предоставлено право по их желанию сдать обязательство в любое отделение Сберегательного банка СССР. При этом им выплачивается нарицательная стоимость обязательства, за вычетом полученных ранее доходов по купонам и начисляются проценты за использование государством средств владельцев в размере одного процента годовых от нарицательной стоимости за время владения обязательствами.

Казначейские обязательства вместе с купонами могут быть предъявлены для выкупа и получения по ним дохода до 1 января 2008 года, по истечении этого срока казначейские обязательства утрачивают силу и оплате не подлежат.

Для обеспечения сохранности ценных бумаг Сберегательный банк принимает их на хранение.

Л. ХНЫКИНА,
управляющая отделением Сбербанка № 7722.

• Сообщает БЖА

ЧТО ТАКОЕ БАИД

По просьбам читателей Башкирское журналистское агентство открывает серию публикаций об общественных организациях, возникших в республике в период перестройки.

Первая встреча — с представителями БАИДа. Наш корреспондент Р. Балиов попросил рассказать о Башкирской ассоциации избирателей и депутатов (БАИД) члена ее координационного совета Н. Мисеюшникова, товарища объединения «Гидравлика».

— Это общественно-политическая внепартийная организация, созданная для налаживания прямой и обратной связи между избирателями и депутатами всех уровней, — с этого начал Н. Мисеюшников. — БАИД зарегистрирована решением Президиума Верховного Совета БАССР 8 февраля 1990 года. Наша задача — изучение общественного мнения, контроль за выполнением наказов избирателей, решений Советов народных депутатов. Клубы, секции и координационный совет БАИД принимают участие во всех этапах подготовки и проведения выборов — от выдвижения членов участковых избирательных комиссий до рассмотрения апелляций по нарушениям Закона о выборах. БАИД по просьбе депутатов может организовывать предварительное обсуждение законопроектов, консультации экспертов, социологические опросы, а по требованию избирателей — сбор подписей, митинги и демонстрации, выдвижения по отзыву депутатов, не выполняющих свои обязанности, игнорирующих общественное мнение.

Структура ассоциации лишена признаков демократического централизма, в первую очередь — вертикального подчинения, в ее уставе оговорены права меньшинства на выражение позиции. Координационный совет не является директивным для клубов и секций, которые могут влиять на принимаемые решения и через совет представителей клубов. БАИД поддерживают клубы избирателей и депутатов в Уфе, Салавате, Мелеузе, Кумертау, клуб «Гражданская инициатива» в Туймазах и Октябрьском, организацию «Зеленые демократы» в Стерлитамаке, инициативные группы и клубы в Бураево, Белорецке, Белебее, Кушнаренково, Благовещенске, Бирске...

Многие народные депутаты СССР используют ее структуру для своей деятельности, в оргбюро входили В. Прокушев, Н. Кашимов и А. Шаронов, позже с БАИД начали сотрудничать в отдельных мероприятиях Ю. Шарипов, Р. Богданов, Л. Данилова и другие. Ненадо активистов БАИД стали народными депутатами РСФСР, БАССР и местных Советов, БАИД поддерживает связи с Московским объединением избирателей, участвует в блоках «Демократическая Россия» и «Гражданское действие». А в масштабах Башкирии ассоциация явилась инициатором предвыборного радикально-демократического блока, в который вошли республиканский совет общества охраны природы, Башкирский народный центр «Урал» и татарский общественный центр БАССР.

После загрязнения Уфимского водопровода стоками «Химпрома» радикально-демократический блок стал основой объединенного комитета общественных организаций. В него вошли также облсовпроф, обком ВЛКСМ, Союз кооператоров и другие органы.

Проблемы сельской школы

СОЛНЫШКО — ОДНО ДЛЯ ВСЕХ

Мальчик нарисовал картинку. — посреди, волны, радужная изогнута, утомившая в дистиллят, на небе красное солнышко, а рядом в уголке — еще одно, только черное. На недоуменный вопрос мамы «А почему у тебя два солнца?» малыш ответил: «Красное наше, а черное — их...» А не говорил ли такое недавно бесхитростный мальчик, творящий свой мир, «Мама, красное солнышко — наше, а черное — армянское». Маленький несмышленыш, — из сочти большой трагедии.

Уютная живописная деревушка — Павловка. Клуб, магазин, фельдшерский пункт, школа — вот и все достопримечательности этого уголка жизни. Особое место занимает школа. Это — интеллектуальный, деятельный, вечно пульсирующий центр, страстный инициатор всех добрых начинаний. Здесь все начинается с ее ступеней. Бабушки и дедушки вспоминают ее добрым словом, родители, напутствуя малышей, знают: школа — общая сечья, общая судьба.

Жизнь в ней бьет ключом. Вот уже много лет она является образцово показательной базой учителями-новаторами, настоящий педагогический опытно-экспериментальный полигон. Ее многолетние неутомимой Елизаветы Михайловны в пионерской работе школы проводится интересный эксперимент — созданы разновозрастные отряды, в которых старшеклассники присматривают за младшими, стараются помочь им. Проводят совместные мероприятия, игры, туристические слеты, походы. По-особенному здесь празднуют День пионерии. Ребята даже сами придумали новую торжественную клятву.

Уважаемый учитель, старший друг для учеников — преподаватель по физкультуре Юлай Камилович Аминачев. У него нет разделения на одаренных и на слабых, второсортных, как практикуется у многих физруков. Его занятия занимательны, разнообразны. 23 декабря он организовал соревнования в честь годовщины смерти Фаниля Шарипова, погибшего при исполнении служебного долга в Афганистане. Лучшие спортсмены школы поехали на лыжах в могиле своего односельчанина и возложили траурный венок. В честь воина-интернационалиста назван отряд. Почетным гостем был отец Фаниля. Он принес награды сына. Были приглашены парни — «афганцы». Ученики Сильвы Елизаровны Воронцовой прочли стихи, от которых у взрослых на глазах наворачивались слезы. Не с этого ли начинается патриотическое воспитание?

Помимо этого в школе сформировался настоящий фольклорный ансамбль «Таксылар» — «Наследник». И хоть возраст его не велик, он уже успел победить на районном смотре самодеятельности и занять второе место. А идею создания своего ансамбля воплотила в жизнь Зулейха Тимерхановна Гаярова. Благодаря ее кропотливому, артистическому характеру появились и костюмы, и настоящий композиционно-оформленный профессионально поставленный концерт с юными талантливыми артистами. Зулейха Тимерхановна и режиссер, и аккомпаниатор, незаменимый человек. Ребята, порадовали в День Победы своих дедушек и бабушек — ветеранов. Народные игры, песни, пляски, поговорки, музыка, исторгаемая невероятными «инструментами» (подносом, пилой, погремушками, ложками) — все это эрелищно, со вкусом оформлено.

— Из чего же слагается успех вашей работы? — спросила я у директора Павловской школы Альбины Николаевны Азангильдиной.

— Во всем этом моей заслуги нет. Все это благодаря нашим учителям и ребятам. Если они не захотят, у директора ничего не получится. Мне очень повезло, что у нас такой дружный коллектив. Все учителя здешние, поэтому плохо работать они просто не имеют права. У нас все на виду. В скором времени мне по состоянию здоровья придется оставить свою должность, поэтому, уходя, я хочу объявить искреннюю благодарность моим дорогим, неутомимым труженикам. Мне всегда было с ними легко работать.

Но, к сожалению, не все так безоблачно, как бы хотелось, в этой святая святых, где люди труда редко задумываются над тем, какой ты национальности. Но вот детям приходится испить эту горькую чашу до дна. Павловская восьмилетка (теперь, наверное, нужно говорить — девятилетка) — единственная в районе национальная школа. Классы параллельные — чувашские и башкирские. Но поневоле с 6-7 классов приходится переходить на русский язык, потому что ученики после окончания 9 класса не имеют возможности продолжить свое образование на родном языке. Либо приходится учиться в Кривлинской средней школе и преодолевать языковой барьер, терпеть насмешки, унижения, либо ехать в город, в ПТУ. Таким образом, многие талантливые дети не находят вовремя применения своим способностям. А для того, чтобы перейти на курс обучения средней школы в Павловке, не хватает помещения. Разные классы располагались в одиннадцати ветхих домиках, начинец построили настоящий дворец, но, как говорится, нет худа без добра, теперь приходится заниматься в две смены, классных комнат недостаточно для того, чтобы вместить всех учеников.

Одна проблема порождает другую, так и в этом случае. Детям из Князьбаево, деревушки, расположенной за пять километров от Павловки, приходится каждодневно проходить десятикилометровый маршрут.

— Теперь перед нами стоит большая проблема, рассказывает Альбина Николаевна. — Это строительство пристроя к школе. Тогда наши дети смогут получить среднее образование в своей школе. На встрече с кандидатами в депутаты я выступила и просила внести в их программу и этот важный пункт. Теперь уже Габитов — депутат РСФСР, и Абдрашитов — депутат БАССР занимаются этим вопросом, составлен проект. Сегодня, как никогда, нужно думать о подрастающем поколении.

— Ярко светит солнце. На улице собрались и играют в веселую игру ребятишки. Среди них и башкиры, и чуваши, и русские.

— Ребята, сколько солнышек в небе?

— Одно!

— Оно наше.

Н. ДИЛЬМУХАМЕТОВА.

СОБЛЮСТИ ЖИЛИЩНОЕ ЗАКОНОДАТЕЛЬСТВО

Наш корреспондент беседует с заведующий отделом учета и распределения жилья при исполкоме горсовета А. А. Варшавой

— До создания отдела при исполкоме вопросами учета и распределения жилья занимался инспектор по быту при ПТЖХ. Три года назад был создан данный отдел. Чем вызвана такая реорганизация?

— Во-первых, одному человеку трудно справиться с тем объемом работы, который неизбежно сопровождает процесс учета и распределения жилья. А в нашем отделе двое — заведующий и инспектор. Во-вторых, возникало очень много жалоб по жилищным вопросам, были и явные нарушения жилищного законодательства. Много вопросов было у очередников на жилье. Сейчас ответы на все интересующие вопросы, касающиеся распределения жилья, горожане могут получить в нашем отделе. Установлены специальные часы приема, но если к нам приходят за консультацией в другое время, мы никому не отказываем, принимаем в любое время.

— Чем занимается ваш отдел?

— Само название говорит за себя — строгий учет и распределение жилья. Следим за неукоснительным соблюдением администрацией и профкомами предприятий, учреждений и организаций жилищного законодательства, особенно за тем, чтобы правильно, строго согласно очередности распределялось жилье.

— А жалоб много бывает?

— В основном, жалуются на то, что кого-то необоснованно обошли при распределении жилья. Иногда эти жалобы подтверждаются, но в большинстве случаев нет. Поступают такие жалобы на то, что пустуют квартиры. При проверке обычно оказывается, что либо эта квартира забронирована и закрыта, либо в ней прописаны престарелые люди.

— Несколько раз и на уровне исполкома горсовета, и на страницах нашей газеты поднимался вопрос о рациональном использовании имеющейся в городе жилой площади. Сколько угодно случаев, когда молодые семьи с двумя-тремя детьми теснятся в однокомнатных квартирах, а престарелая супружеская пара или одинокий человек занимают двух-трех, а то и четырехкомнатную квартиры. Имеет ли ваш отдел право на переселение таких жильцов в квартиры с меньшей жилой площадью?

— Я ознакомлен, советское жилищное законодательство не предусматривает этого. Нет такого закона, согласно которому мы могли бы поселить к одинокому человеку в трех-или четырехкомнатную квартиру семью или, наоборот, выбирать квартиру и предоставить ее многодетной семье, а прежнему жильцу вселить жилье меньшей площадью. Мы можем только предложить это сделать. И мне известен пока только один пример, когда пенсионер Павлов согласился сдать трехкомнатную квартиру, в которой проживал, взамен на двухкомнатную новой планировки.

Мы располагаем сведениями о тех, кто по одному или вдвоем проживают в трех-четырехкомнатных квартирах. При встрече с ними предлагаем переселиться в квартиру с меньшей площадью, однако никто из тех, с кем мы беседовали, согласия на это не дает. Запомнилась мне одна старушка. Живет в четырехкомнатной квартире одна. На предложение обменять квартиру запланала, оказалось, ее мучил суеверный страх при переезде на другую квартиру заболеть. Всякое бывает...

— В редакцию поступают жалобы от новоселов, которые заселяются в новый дом и сталкиваются с отсутствием элементарных удобств: газа, сантехнического оборудования. Знаете ли вы об этом и может ли ваш отдел оказать какое-то воздействие на строителей?

— Такие случаи действительно имеют место, я могу даже назвать конкретно: гр. Усова, например, получила квартиру в микрорайоне Восточный, в квартире отсутствовал унитаз. Обычно в этом виноваты бывают другие жильцы, которые заселяются раньше и обворовывают квартиры своих соседей.

Мы могли бы, конечно, задержать вселение жильцов, пока дом не будет полностью готов, но не имеем права. Согласно правилам учета граждан, нуждающихся в улучшении жилищных условий, дом необходимо после приема государственной комиссией в эксплуатацию заселить в течение месяца. Если это требование будет нарушено, мы можем понести наказание. И поэтому мы заинтересованы в том, чтобы дом скорее заселили. В этом отношении с положительной стороны можно отметить завод «Искра». Очень быстро, организованно, буквально в течение дня заселяются их дома. Напротив, тянут с заселением на КумАПО, очень медленно заселяются дома ТЭЦ производственного объединения «Башкируголь».

— Сколько семей улучшили свои жилищные условия в прошлом году?

— 926, в том числе 29 семей инвалидов Великой Отечественной войны и семей погибших военнослужащих, одна семья участника войны, 9 семей воинов-интернационалистов.

Принято решение исполкома горсовета о выделении 2 процентов жилья предприятий-долевиков городу для семей уволенных в запас военнослужащих. В 1989 году жилье получили 3 такие семьи.

— Некоторые предприятия-долевики, вкладывающие свои средства на определенное количество квадратных метров жилья, строящегося по заказу УКСа Совмина БАССР, считают, что исполком горсовета ущемляет их интересы и не выделяет в полном объеме их доли жилья, например, производственное объединение «Башкируголь». Обоснованы ли претензии угольщиков к исполкому?

— Дело в том, что в городе много аварийного жилья, которое подлежит срочному сносу. Много ветхих домов было снесено в 3-м переулке Комсомольцам под строительство школы. Возникает необходимость обеспечения жителей этих домов жильем. Мы стараемся это делать за счет предприятий, на которых эти люди работают. По этому вопросу было принято специальное решение исполкома горсовета. Такие предприятия, как КумАПО, «Искра» считаются с данным постановлением. Что касается производственного объединения «Башкируголь», то там никак не желают признать факта, что часть построенного долевым способом жилья, идет на обеспечение квартирами хозяев снесенных аварийных домов, работников «Башкируголь». Отсюда и недовольство.

В 1989 году аварийное жилье составляло 22,8 тысячи квадратных метров. До 1990 года было снесено 3874 квадратных метра, получили новое жилье 216 человек. Остается снести еще 19,5 тысячи квадратных метров. Завершить снос необходимо в течение пяти лет.

— Каковы перспективы улучшения жилищных условий горожан?

— Трудно сказать. Очередь на жилье не убывает, а наоборот, прибавляется. Так, в 1988 году очередь на жилье составляла 7500 человек, а в 1989 году — 8300. А жилье, как вы знаете, строится в городе медленно.

— За два года, что вы возглавляете отдел, у вас побывало много посетителей. Приходят люди с разными вопросами, но каждого беспокоит самый больной вопрос — жилищный. Не могли бы вы вспомнить какие-то интересные случаи из своей практики?

— Иной раз по 30 человек в день принимаем. Консультируем всех желающих. А случаи разные бывают.

Так, например, некоторые горожане незаконно занимают освободившиеся квартиры. Приходится нам готовить документы в прокуратуру или народный суд на выселение.

Часто обращаются в наш отдел люди, проживающие в коммунальных квартирах с подселением, с просьбой выделить им изолированные квартиры. Таким людям следует обращаться в городское бюро обмена жилья, так как мы не имеем права решать такие вопросы.

Беседу хотелось бы мне закончить информацией о том, что с 1 января текущего года отдел учета и распределения жилья при исполкоме горсовета перешел на частичный хозрасчет. Теперь за оказание услуг населению, скажем, выдачу ордера, справок, оформление охранного свидетельства при бронировании жилья и т. д. взимается плата до 5 рублей. С января с. г. на счету отдела накопилось 2,5 тысячи рублей.

Г. САМОЙЛОВА.

● Мир ваших увлечений

ВАШ ЭКСТЕРЬЕР, ЭРДЕЛЬТЕРЬЕР

Минувшее воскресенье в парке культуры и отдыха им. Гагарина прошло в вирмь под созвездием «Гончих псов». К месту, откуда доносился лай друзей человеческих, стекались взрослые и дети, любители настоящей охоты и просто любопытные.

Нынешняя выставка охотничьих собак юбилейная, двадцатая по счету. К экспертизе были заявлены 63 собаки восьми пород. Увидеть сразу столько высокопородных собак можно только на подобных выставках. Зрелище вряд ли оставило равнодушными присутствующих.

Не зря поработала экспертная комиссия в составе А. А. Шорохова, А. М. Дементьева, Г. А. Кохно и Р. Иманова. Они выявили 21 классную собаку. К высшему классу «элита» с вручением большой золотой медали были отнесены Мечтай (владелец П. Винокуров), Нарай (владелец З. Иванов), Арфек (владелец Г. Махмутов), Альфа (владелец М. Михалев). К первому классу, с вручением малой золотой медали отнесены Дружок (владелец Н. Козлов), Мечта (владелец П. Винокуров), Затейка (владелец М. Дементьев), Найда (владелец А. Уваров), Заряд (владелец В. Сальков).

Большими и малыми серебряными наградами награждены 12 охотничьих собак. А младшей возрастной группе достались 14 больших и малых серебряных жетонов.

С какой целью проводятся подобные выставки? На этот вопрос отвечает председатель экспертной комиссии, мастер цеха № 4 КумАПО А. А. Шорохов.

— По результатам выставки будет сформирована команда собаководов г. Кумертау для участия в очередной 39-й Башкирской республиканской выставке охотничьих собак, которая состоится в г. Уфе 5 августа с. г. Надо сказать, что кумертауская команда — постоянный претендент на призовые места, много раз завоевывала первые места и кубки Башкирии. Думаем, при хорошей организации подготовки и на нынешней выставке мы можем рассчитывать на успех. Основные наши конкуренты — команды Уфы, Стерлитамака, Октябрьского, Белорецка, Туймазы, Ишимбая.

Много труда в подготовке собак к выставке и полевым испытаниям вкладывают наши земляки П. Винокуров, З. Иванов, А. Уваров, Н. Козлов, Г. Махмутов, М. Михалев. Все работы проводятся под руководством бюро секции охотничьего собаководства Кумертауского общества охотников и рыболовов и его председателя А. Г. Уварова.

Гончие и лайки продемонстрировали свой экстерьер, то есть собачью стать. А 28—29 июля их будут проверять в деле, предстоят полевые испытания.

«Раньше, чтобы заниматься «псовой охотой», надо было быть по меньшей мере князем или графом, — шутят зрители, — а теперь достаточно иметь охотничий билет».

Хочется только добавить, что помимо билета, нужна обученная собака и страстная увлеченность. Очередная городская выставка показала, что таких увлеченных в нашем городе становится с каждым годом больше.

Д. ЮЛДАШЕВА.

Будет у праздника продолжение

Очень часто приходится слышать от взрослых, что дети сейчас такие трудные, не хотят слушаться, ленятся, не работают, хулиганят, и при этом говорят: «Куда смотрит милиция на этих несовершеннолетних хулиганов?». Между тем определенная часть родителей начинает думать о воспитании детей, когда им переваливает за десять-двенадцать лет, но ведь это поздно! Характер и привычки закладываются, в основном, до семи лет, а затем ребенка перевоспитать очень трудно. Только тесная связь в этом периоде возраста родителей малышей с детским садиком дает действенный эффект воспитания. Такая связь существовала у родителей группы № 9 детсада «Искорка». От их имени выражаю слова высокой благодарности воспитателям Надежде Ивановне Будеевой, Вере Николаевне Крыловой, которые ведут серьезную, кропотливую работу с детьми. Малыши с уважением и любовью относятся к ним. Это еще раз проявилось на празднике, посвященном выпуску группы из детсада, ставшем своеобразным экзаменом ребятишек перед школой. Родители увидели, чему научились их дети за это время. И в этом заслуга воспитателей группы. Да, если бы все воспитатели работали столь серьезно, с полной отдачей, то их воспитанники с первого класса учились бы значительно лучше, не были бы равнодушными и агрессивными, что значительно привело бы к снижению преступности и правонарушений среди подростков.

Нам хочется пожелать Надежде Ивановне и Вере Николаевне отличного здоровья и всего самого наилучшего в жизни. Наши дети не забудут садик. Они обещали приходить, помогать воспитателям и вновь встретиться после окончания школы.

Родительскую благодарность хочется выразить Клавдии Ивановне Глазевой, ныне, которая уже год назад вышла по возрасту на пенсию, но группу не оставила, а по просьбе родителей довела до выпуска. Дети называют ее ласково «бабушка-нянька», «наша Клавдия Ивановна». А как она говорит с детьми, как убеждает во время еды, послушаешь ее слова, сразу появляется аппетит. Да, я не оговорюсь, что такие няни — просто клад. Ее, как свою бабушку, любят все дети группы. Низкий поклон Вам, Клавдия Ивановна, от наших детей и от всех родителей. Мы желаем Вам хорошего здоровья, долгих лет жизни и снова встретиться с нашими детьми после окончания школы, продолжить праздник, который, как мы считаем, еще не закончился.

С. ЧЕГОДАЕВ.
от имени родителей.

Из редакционной почты

С теплом — в каждый дом

Дорогая редакция! Уже много лет стучится в наши двери «с толстой сумкой на плече» замечательный человек Екатерина Абросимовна Андреева. Нелегкий хлеб у почтальона, у деревенского, в особенности. А наша Екатерина Абросимовна обслуживает две деревни — Покровку и Красный Восток. В нашей деревне почти все — люди преклонного возраста. Екатерина Абросимовна пользуется огромным доверием, она иногда не откажется отправить или привезти посылку, денежные переводы, заплатить за газ, за свет, за радио. Делает это она от чистой души, доброго сердца.

Свежие газеты и журналы получаем мы в одно и то же время, без задержки, покупаем у нее открытки и конверты. За это и говорим ей всегда слова благодарности. Да и у нее для каждого найдется доброе слово. Наш почтальон Е. А. Андреева — желанный гость в каждом доме. Хотим через нашу газету выразить глубокую признательность, пожелать Екатерине Андреевне крепкого здоровья.

С уважением: МУРАВЛЕВЫ, ФРОЛОВЫ, КОЗЛОВЫ, ТРЕГУБОВЫ, АЛЕКСЕЕВЫ.

Редактор Э. Ю. ТАГИРОВ.

ГОРОДСКОЕ БЮРО ПО ТРУДОУСТРОЙСТВУ
(ул. К. Маркса, 8)
ПРИГЛАШАЕТ:

НА ГОРМОЛЗАВОД — **оператора** котельной, **электрика** (оплата повременно-премиальная), **грузчика** в склад готовой продукции, **лаборантов** химбактериального анализа, **рабочих** производственного цеха (оплата труда сдельно-премиальная).

• • •

В УПТК ТРЕСТА «КУМЕРТАУСТРОЙ» — **кладовщика**, желательно с опытом работы на складах, оклад 120 рублей. Проезд на работу транспортом предприятия. Обращаться по адресу: **п. Новая Заря, база техснаба.** Справки по телефонам 2-33-09, 2-23-66.

• • •

НА ЗАВОД «ИСКРА» — в службу **метрологии** срочно: двух **слесарей** КИПиА по ремонту радиотехнических средств измерений.

Куда пойти учиться

МАЯЧНИНСКОЕ СПТУ № 100 ПРОДОЛЖАЕТ ПРИЕМ УЧАЩИХСЯ НА 1990—1991 УЧЕБНЫЙ ГОД ПО ПРОФЕССИЯМ:

Водитель автомобиля, тракторист-машинист широкого профиля, с умением выполнять работу слесаря-ремонтника. Срок обучения 2 года. Принимаются юноши в возрасте 15 лет с образованием 9 классов. Принятые обеспечиваются бесплатным питанием, обмундированием, выплачивается стипендия в размере 10 рублей, сиротам — в размере 30 рублей. По окончании обучения учащиеся получают квалификацию тракториста-машиниста 2—3 класса, слесаря 2-го разряда и водителя автомобиля категории «С» и «В». Начало занятий с 1 сентября.

Водитель автомобиля категории «С» с квалификацией слесаря. Срок обучения 12 месяцев. Принимаются демобилизованные из рядов Советской Армии юноши с образованием 10 классов, имеющие свидетельства сельского механизатора. Принятым выплачивается стипендия 96 рублей в месяц. Начало занятий 1 октября.

Водитель автомобиля категории «С». Срок обучения 5 месяцев, выплачивается стипендия 30 рублей в месяц. Начало занятий с 1 октября.

Тракторист-машинист для работы на тракторах К-700, 701 и Т-150. Принимаются юноши по направлению колхозов и совхозов, промышленных предприятий. Сохраняется средняя заработная плата по месту работы, выплачивается стипендия 10—20 рублей. Срок обучения 3 месяца, начало занятий с 1 ноября.

Водитель автомобиля категории «С» — тракторист-машинист. Срок обучения 1 год. Принимаются юноши в возрасте 17 лет с образованием 8—10 классов. Начало занятий с 1 октября.

Стропальщики. Срок обучения 3 месяца. Начало занятий с 1 октября.

Электромонтеры. Срок обучения 1 год. Начало занятий с 1 сентября.

Водители категории «А» и «В» со сроком обучения 3 месяца. Начало занятий по мере комплектования групп.

Принятые обеспечиваются питанием, общежитием. Поступающие представляют следующие документы: направление колхоза, совхоза, паспорт или свидетельство о рождении, справку о семейном положении, фотографии 3,5х4,5 — 6 штук. Медицинскую поступающие проходят по направлению училища. Адрес училища: **453356, БАССР, Кумертауский район, р. п. Маячный, СПТУ № 100.**

Поздравления

Дорогого мужа, любимого папу, доброго дедушку **МИЛЕШКИНА Василия Ивановича** поздравляем с 50-летием!

Желаем крепкого здоровья, долгих лет жизни и всех человеческих благ.

Жена, дети, внук.

• • •

Дорогих папу, маму, дедушку и бабушку **ХМЕЛЯР Анатолия Илларионовича** и **Надежду Антоновну** поздравляем с юбилеем.

В день вашего пятидесятилетия
Примите теплый дружеский привет.
Желаем крепкого здоровья, долголетия
От всей души еще на много лет!

Дети и внучка Юденька.

ВПЕРВЫЕ В КУМЕРТАУ **Только три дня**
ДВОРЕЦ КУЛЬТУРЫ УГОЛЬЩИКОВ
25, 26, 27 июля в 19 и 21 час.

Гастроли эстрадно-циркового шоу **«КАРНАВАЛ»** (г. Ташкент).

В большой разнообразной развлекательной программе: вы посетите удивительный мир иллюзии и волшебства; встретитесь с популярными артистами эстрады и советского цирка разных жанров.

В программе звучат шутки, монологи, популярные и новые песни.

Билеты продаются в кассе Дворца. Принимаются коллективные заявки.

Коллектив Ермолаевской больницы глубоко скорбит по поводу преждевременной смерти медицинской сестры

АРЗАМАСОВОЙ Елены Андреевны

и выражает искреннее соболезнование родным и близким покойной.

Коллектив Кумертауского бюро путешествий и экскурсий выражает глубокое соболезнование старшему диспетчеру автоколонны № 1892 Покатаевой П. Р. по поводу трагической гибели сына

ПОКАТАЕВА Геннадия Яковлевича

БЛАГОТВОРИТЕЛЬНАЯ ЛОТЕРЕЯ

Вниманию книголюбов.

Благотворительный культурно-бытовой комплекс «Интеллект» совместно с фондом «Милосердие» **проводит 22 июля на колхозном рынке тираж книжной лотереи.** 70 процентов прибыли от которой будет **перечислено на счет фонда «Милосердие».**

ПИШИТЕ:
НАШ АДРЕС:
453350, г. Кумертау,
ул. Гафури, 26.

ЗВОНИТЕ:
Наши телефоны: редактора — 2-16-69, заместителя редактора — 2-44-45, заместителя редактора по дубляжу — 2-45-34, ответственного секретаря — 2-45-09, отделов партийной жизни — 2-44-80, сельского хозяйства — 2-44-45, промышленности, информации — 2-49-86, писем — 2-45-27, бухгалтерии — 2-45-08, корреспондента радиоорганизатора — 2-40-30.

Газета выходит три раза в неделю: во вторник, в четверг, в субботу, на русском и башкирском языках.

Кумертауская типография Госкомиздата БАССР

Печать высокая. Формат А 3. Тираж 19083+2344. Издательский индекс: 450025.

Заказ № 3914
Цена 1 коп.

Пролетарии всех стран, соединяйтесь!

ПУТЬ ИЛЬИЧА

ОРГАН КУМЕРТАУСКОГО ГОРКОМА КПСС, ГОРОДСКОГО И РАЙОННОГО СОВЕТОВ НАРОДНЫХ ДЕПУТАТОВ БАШКИРСКОЙ АССР

ГАЗЕТА ИЗДАЕТСЯ С 1935 ГОДА

№ 88 (5377) | ВТОРНИК 23 июля 1990 года

ДНЕВНИК ПОЛЕВЫХ РАБОТ

Заготовлено сена в хозяйствах района на 23 июля в процентах к плану

Кызылташский	67
Мурапталовский	56
Куюргазинский	45
имени Кирова	45
Талмасовский	43
«Искра»	39
«Дружба»	36
Имени Калинина	36
«Россия»	26
Кумертауский	24
«Путь к коммунизму»	20
«Золотой колос»	16
По району	**40**

Заскирдовано сена 10300 тонн, это примерно половина тех запасов, которыми район располагал на ту же дату в прошлом году. Причина заключается не только в том, что на кормозаготовках сказываются периодически выпадающие дожди. Много нерасторопности на местах. В районном агропромобъединении считают, что очень медленно ведется заготовка и сенажа, хотя имеются посевы и зерносмесей, и однолетних трав.

Если посмотреть республиканскую сводку о кормозаготовках, то из нее видно, что многие районы уже закончили закладку сенажа. И это правильно, ведь, заготовив качественную кормосмесь и в нужном количестве, можно зимой рассчитывать на высокую продуктивность общественного поголовья скота. Пока что в нашем районе заготовкой сенажа занимается лишь треть хозяйств, в остальных чего-то выжидают.

Но сейчас для промедления нет времени. Практически началась уборка хлебов. В ряде хозяйств косят и молотят горох. Ведется подготовка полей к жатве колосовых. Через несколько дней оживут рваные поля. Следовательно, ситуация усложнится.

С кормами медлить нельзя. Для пополнения их запасов надо использовать любую возможность.

ПЕРВЫЙ УРОЖАЙ

Арендное звено отделения «Кюзебызово» Мурапталовского совхоза, возглавляемое Аламатом Бикбиняровым, закончило косовицу горох на 70 гектарах. Как только подсохли валки, механизаторы Айдар Зайнагабдинов, Ленель Рахмангулов вместе с звеньевым дружно приступили к обмолоту. Уже первые же намолоты порадовали хлеборобов. В среднем с гектара получено не менее 18 центнеров зерна бобовой культуры.

Ведут уборку и соседи из Кюзебызова — механизаторы отделения «Абдулово», комбайнеры Фаниз Усманов, Самерхан Рахманов, Сабир Кильметов. Они снесли горох на 120 га.

Приступили к косовице гороха в колхозе «Искра». На первых десятках гектаров культура уложена в валки.

Наш корр.

• АКТУАЛЬНОЕ ИНТЕРВЬЮ

ЗА РАМКАМИ СЪЕЗДА

Всего лишь неделю назад в Кремлевском дворце съездов решалась судьба партии, судьба страны и перестройки. Съезд закончил свою работу и делегаты — кто-то удовлетворенный его работой, кто-то разочарованный, а кто-то и просто с целым комплексом вопросов и противоречивых чувств — разъехались по стране. Теперь предстоит им донести до коммунистов, делегировавших их на съезд, его дух, наработанные идеи, отчитаться за проделанную работу и личное участие в решении основополагающих вопросов, поделиться с товарищами по партии мыслями и планами на будущее. А рассказать делегатам о съезде есть что, несмотря на то, что средства массовой информации довольно полно и активно освещали его работу. И интерес у коммунистов, да и беспартийных, к послесъездовским встречам с делегатами велик, несмотря на противоречивое отношение к самому съезду, и к партии, и к происходящим в стране процессам.

Но вот противоречивость чувств, оценок и отношений к сегодняшней жизни во всех ее сферах и проявлениях, пожалуй, и есть движущая сила ее обновления, с какой бы болезненностью оно не происходило. Именно такой вывод напрашивается, подводя итог встречи делегата съезда от коммунистов нашего города и района, первого секретаря ГК КПСС В. А. Бочкова с секретарями парторганизаций. И несмотря на то, что о съезде говорено и писано много, сказать делегату коммунистам есть что.

Предлагаем вниманию читателей беседу нашего корреспондента с Валентином Алексеевичем Бочковым.

(См. 2-ю страницу).

• С заботой о клиентах

НЕ ТОЛЬКО ЗАПРАВКА...

На новые формы хозяйствования все активнее переходит коллектив Кумертауской нефтебазы. Один из элементов новых форм — расширение вида услуг автолюбителям. В наше время действует пост техобслуживания, на Ермолаевской АЗС возведена открытая эстакада для осмотра машин. Посты техобслуживания обеспечены фильтрующими элементами, тормозными жидкостями, маслами. Организована пока, правда, эпизодически, замена запчастей автомобилей. Всего посты оказали услуг автолюбителям на 3,5 тысячи рублей. Работают на постах опытные мастера Анатолий Парамонов, В. Гоменюк, Вячеслав Спасков.

Повышению уровня обслуживания способствует и перевод коллектива АЗС на аренду.

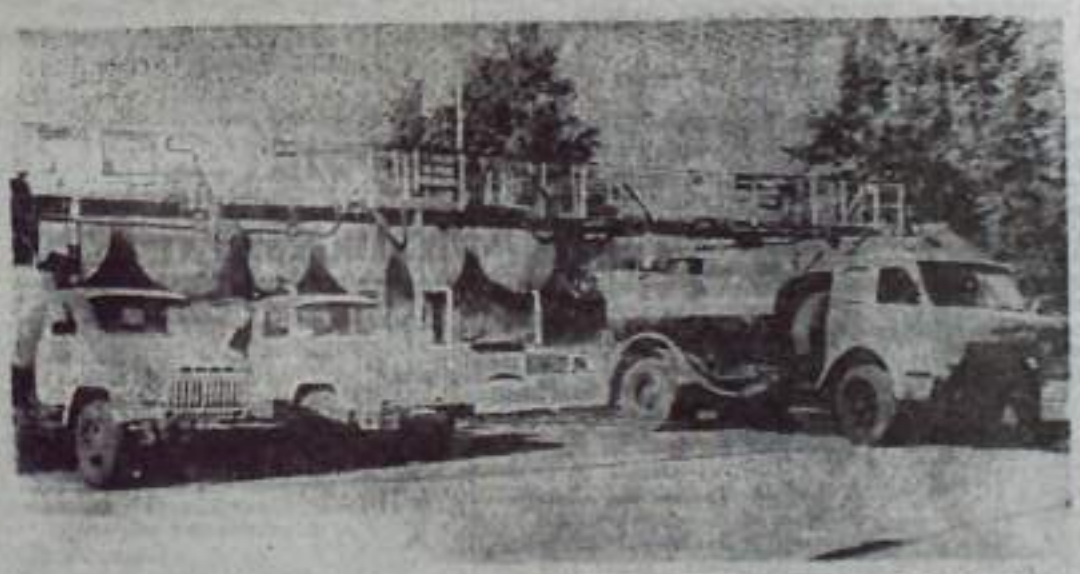

На снимках: идет заправка бензовозов АПО; мастер поста техобслуживания В. Гоменюк; Ольга Колонцев — член арендного коллектива АЗС № 144.

Фото М. КУЗЬМИНА.

Поправка

В опубликованном в предыдущем номере газеты материале «Купите — не прогадаете» допущена ошибка. В средней колонке третий абзац начинается так: «А при покупке казначейского обязательства вы можете получить доход из расчета 5 процентов годовых». (А не 50, как ошибочно напечатано в номере).

АКТУАЛЬНОЕ ИНТЕРВЬЮ

ЗА РАМКАМИ СЪЕЗДА

(Начало на 1 стр.)

— Когда мы смотрели и слушали репортажи, зар[illegible] с ними с делегатами в перерывах между заседаниями, создавалось впечатление, что чуть ли не большинство — приверженцы демплатформы. Выступления и реплики, суждения интервьюированных были резкими, критическими, порой нелицеприятными. Слушая их, думалось, что предполагаемый раскол партии на съезде неминуч. Однако его не произошло. Что это, как говорится, «ось пар ушел в гудок» или однобокое освещение съезда?

— Не все, что освещалось на работы съезда, особенно первой его половины, адекватно происходящим там событиям. Нужно сказать, что большинство аккредитованных на съезде журналистов были со значками Демплатформы, поддерживали ее программу. И в работе, и в перерывах они старались «спросить мнение» коммунистов, стоящих на демократической платформе. Все зарисовки, репортажи со съезда велись с этой позиции. Было даже так, что мы приходили вечером с заседаний, включали телевизор — и с удивлением смотрели «интервьюирование», «приглашенные» выступления... производящие на экране совершенно иной эффект. Это уже политика.

— И все же раскола партии не произошло?

— Но и полной консолидации не стало. Съезд дал возможность представителям всех платформ выступить со своими наработками, их обсудили, приемлемое приняли и многое вошло в документы, принятые съездом. Но у представителей демократической платформы, видимо, были иные планы. Но и мне они после съезда должны были включиться в работу по подготовке новой программы партии. На деле лидеры демократической партии Шостаковский и Лысенко заявили, что они будут продолжать работу по «расколу» партии и с этой целью поедут по стране для поисков сторонников, идти в массы, в народ с тем, чтобы вести пропагандистскую работу, привлекать в свои ряды новых членов — ставка делается в основном на молодежь и «неспокойные» регионы типа Вокуты, Кузбасса и т. п. Такое положение вызывает тревогу. Вероятно, отток их все же произойдет — но уже после съезда.

— А как Вы расцениваете демонстративный уход со съезда и из партии Б. Н. Ельцина?

— Выхода его из партии все ждали, знали, что это произойдет. Об этом он заявил открыто. Другое дело, как он это сделал.

Выступление Б. Н. Ельцина на съезде — очень прагматичное, в принципе, все оно свелось к тому, какой он видит партию в будущем. На встрече с секретарями парторганизаций он изложил свою программу действия на ближайшее время. Он предлагает провести в Российской федерации «тихую» денежную реформу: выпустить свои денежные знаки, которые будут действовать только на территории России. Говорил он на встрече и о том, что парторганизации должны уйти с производства, о взаимоотношениях с М. С. Горбачевым. О своем намерении выхода из партии он пожинал, что возможно выйдет временно, на срок его полномочий на посту председателя Верховного Совета РСФСР.

Позиция Б. Н. Ельцина была однозначной: он против совмещения партийной и административной должностей и намерен выйти из партии. В таком случае, мне кажется, члены Политбюро должны были пойти на принципиальный шаг: поговорить с ним, чтобы сделано было это без лишнего демонстратива. К чему этот демонстративный уход? Для искусственного нагнетания обострения обстановки?

— Ваша оценка работы Политбюро?

— Сложилось впечатление, что Политбюро как политический орган не сработал. Основание — отчеты членов Политбюро. Отчеты Рыжкова, Шеварднадзе, Бирюковой, Крючкова и других членов Политбюро свелись к отчетам о проделанной работе их на тех постах, которые они занимают. Мы услышали отчеты, скажем, председателя Совета Министров, министра иностранных дел и т. п. но не членов Политбюро партии. Отчеты эти членам Политбюро авторитета как партийным работникам не прибавили.

— Для многих было неожиданностью, что заместителем Генерального секретаря ЦК КПСС был избран съездом В. А. Ивашко: фигура на политическом небосклоне страны, мягко говоря, не ярка.

— Мне лично ситуация с избранием В. А. Ивашко не понравилась. Учитывая то, что Генеральным избран М. С. Горбачев, и ему, загруженному предвыборными обязанностями, не удастся в полную силу заниматься партийной работой, вся тяжесть партийной работы ляжет на плечи заместителя. Это будет «рабочая лошадка». И вдруг — такой выбор. Чувствуется, что предварительная работа по подбору кадров велась спонтанно, чуть ли не в считанные дни, т. к. Ивашко свое программное выступление, начал с того, что он едет на съезд не предполагая менять работу. Хотя нельзя сказать, что он фигура не яркая. В 1989-90 годах на Украине он известен как яркая личность. Тем не менее мне, как делегату, хотелось бы иметь более широкий выбор кандидатов. Но многие авторитетные в стране люди, выдвинутые на этот пост, категорически сняли свои кандидатуры.

— Помнится, наши коммунисты до съезда выступали против совмещения постов, отрицательное отношение к совмещению было и у многих делегатов. И все же Генеральным секретарем избран Президент страны. Во время голосования за кого Вы, Валентин Алексеевич, голосовали?

— Голосовал за М. С. Горбачева. И вот почему: на пост было выдвинуто 8 кандидатур — случай ранее невиданный. Если бы все кандидатуры вышли на голосование, возможно, исход был бы иной: среди называемых имен были достойные по своей политической активности соперники. Но после того, как 6 кандидатов взяли самоотвод, единственной альтернативой М. С. Горбачеву остался Т. Г. Анатолий. На мой взгляд, это не тот претендент, который мог бы быть Генеральным секретарем.

— По телефону из Москвы во время съезда Вы сообщили нашим читателям, что письмо к съезду коммунистов города и района передано в секретариат.

— Выступить на съезде никому от нашей делегации не удалось. Письмо к съезду и позиция по основным вопросам партийной жизни, принятые на объединенном пленуме ГК и РК КПСС, в первый же день передан в секретариат съезда. И съездом наработанные документы по основным вопросам почти полностью отвечают позиции наших коммунистов. Принят новый Устав — он резко отличается от прежнего: более изменный. В нем учтены многие пожелания коммунистов. Скоро он будет опубликован в газете «Правда». Если сказать коротко о главном, то снижен процент партвзносов, инвалиды по их заявлению могут освобождаться от уплаты взносов и посещения собраний, т. е. фактически становятся почетными членами КПСС; большие права даны первичным партийным организациям; прием в партию будет производиться первичками и внесены изменения в правила приема, по усмотрению парторганизации возможен прием без поручительства коммунистов, без кандидатского времени с тем, на учет коммунисты будут вставать по желанию: по месту жительства или работы; внесены изменения в раздел о наказаниях коммунистов. Так что изменения большие.

— На съезде прозвучали болевые проблемы партии и страны в целом.

— Да. В выступлении Зайкова, например, прозвучала мысль, что сейчас в партии происходят те же процессы, что и в 1941 году — накануне и в первые месяцы Великой Отечественной войны. Тогда это не афишировали, а причина была — страх перед физическим уничтожением коммунистов фашистами. В наши дни причины несколько иные, но коммунистам и сейчас нужно набраться мужества, чтобы удержать свои позиции.

В выступлении Маслюка отмечает три глубоко ошибочных направления политики партии, нанесших большой ущерб экономике страны: выборность хозяйственных руководителей, антиалкогольная кампания и провозглашение принципа: можно все, что не запрещено. Страна сейчас лишает практически по законам предприятий. Самостоятельность союзных республик ведет к распаду Союза: в ведь во всех странах ставка во внутренней политике делается на объединение, усиление.

Крючков, председатель КГБ, говорил о том, что демократия и гласность оторвались от законности, правопорядка. Шестая часть страны находится в пограничной зоне, а в КГБ упразднены отделы по борьбе с идеологической диверсией.

Заместитель председателя ЦРК Никонова доложила, что много компартий союзных республик, областей находится на дотациях ЦК. Отмечаются факты перечисления взносов, вседозволенность и нарушения финансовой дисциплины.

Гуренко призвал с трибуны съезда покончить с самоедством в партии. Определить отношения с другими вновь возникшими и возникающими партиями. Прекратить принимать законы без наработки на местах.

Председатель колхоза Поручиков говорил, что на селе некому работать. Колхозники-пенсионеры остаются без помощи. Нужно найти механизм социальной защиты пенсионного населения села. Коммунистам-крестьянам не в чем винться, они работали и работают, кормят страну.

Первый секретарь компартии Узбекистана объявил тревогу: каждый пятый в республике сегодня без работы. Арал несет гибель, генофонду природы. Смываемые с орошаемых земель удобрения отравляют округу, губят людей, дети рождаются уродами.

Напряженная обстановка в компартиях Прибалтики. Вот уже несколько месяцев в Нагорном Карабахе нет никакой власти, кроме военных. Бедствия, перечислять можно долго, все доклады печатались в центральных газетах. Боль страны концентрировалась в них.

— Отношение к съезду было неоднозначным. Среди прочих было и явно агрессивное. Вы это ощущали?

— Да. Во время работы съезда постоянно было пикетирование гостиницы «Россия», где мы жили. Встречали нас с плакатами, транспарантами, лозунгами явно агрессивного, порой оскорбительного содержания, трехцветные российские флаги. Но были лозунги, призывы за сохранение партии, ее укрепление. Много людей было со своими конкретными бедами — найти сына, пропавшего в Афганистане и т. п.

3 июля в парке культуры им. Горького прошел санкционированный митинг, организованный лидерами Демплатформы под эгидой поддержки Горбачева. На самом же деле это был антипартийный митинг. Выступали на митинге Любимов, Евтушенко, Шаповаленко, Адамович, Лысенко, Шостаковский и другие народные депутаты, секретари КПСС и видные деятели культуры, искусства, науки. И мысль и цель у всех были одна: побольнее «укусить» КПСС, в которой многие из них состоят, нагнести обстановку безысходности.

Этот митинг из той же серии: завоевать себе сторонников, критикуя все и вся.

— Вам пришлось на двух съездах наблюдать в работе лидеров партии и руководителей правительства, как на Ваш взгляд они себя проявили?

— Глядя на руководителей партии и государства, еще раз можно убедиться, как обстановка влияет на человека. Это, конечно, мое собственное мнение, сложившееся за время двух съездов.

М. С. Горбачев на первых этапах съездов был предельно собран, напряжен и заряжен на то, чтобы убедить делегатов в собственном видении сегодняшнего дня и больше — в достижениях перестройки. Он активно встречался с разными категориями делегатов, очень много говорил сам и старался слышать у других только то, что подтверждало его мысли. Если встречи шли не по сценарию, то он горячился и даже переносил их. Это известные встречи на Учредительном съезде РСФСР с рабочими (через полчаса с начала она была прервана и перенесена), встреча с первыми секретарями ГК и РК КПСС.

На вторых этапах, когда мнение делегатов было уже ясно, когда прослеживался нормальный конец форумов, он был оптимистически настроен, даже весел. Но надо сказать, что подходы и поведение его было одинаковым, идеи свои он отстаивал крепко.

Е. К. Лигачев на Учредительном съезде РСФСР и XXVIII съезде КПСС был разным. На первом форуме он выступил и ушел в тень. Отказывался от интервью, мало встречался с делегатами. Но на XXVIII съезде Лигачев развил очень активную деятельность. Он встречался с делегатами, особенно часто с аграрниками, буквально десятками давал интервью. Активно выступал, отвечал на вопросы. И было видно, что он хочет продолжить работу в высших партийных органах. Свою кандидатуру не снял. Но атмосфера вокруг него была сложная. Я так понял, что его дальнейшей работы там (в Политбюро), не хотели ни Горбачев, ни делегаты. Это подтверждает обращение Горбачева к старой инструкции ЦК и результаты тайного голосования.

Б. Н. Ельцин фигура сейчас одна из самых популярных. Но вел он себя тоже разно. Если на Учредительном съезде он был только один день, а далее игнорировал его и даже не поздравил Полозкова И. К. с избранием, то на XXVIII съезде он был очень активен и старался через делегатов провести свои взгляды на партию и положение в стране. Уже 30 июня он встречался с секретарями первичных партийных организаций и даже с председателями Советов всех уровней — делегатами съезда, выступал на съезде. Но видимо понял, что съезд в свое русло не повернуть, он вышел из КПСС. Этот шаг не был им для него неожиданным, поэтому его заявление зал воспринял без трагедии.

Но это, конечно, только то, что можно было увидеть на «поверхности», так как видимо есть еще более глубинные процессы, о которых мы можем только догадываться.

— Выполнил ли съезд свою миссию?

— Съезд не в силах был решить все поставленные вопросы: да это и нереально при такой большой аудитории. Но все ключевые вопросы все же, на мой взгляд съезд решил. Не удалось до конца консолидировать партию, зато четко определились позиции. Принят новый Устав. Первичные парторганизации получили максимум реальной самостоятельности: спрашивать разрешения, ждать указаний и сверять на них каждый шаг не нужно. Парторганизации теперь должны стать совершенно иными, по-новому и работать. Так что можно сказать, что съезд выполнил свою роль и дал толчок в работе на новом этапе. Жизнь идет и будем надеяться, что в новую программу партии будут заложены не более глубокие мысли, которые дадут возможность партии восстановить свой авторитет и вновь стать привлекательной для людей.

Возвращаясь к напечатанному

...Не рубить сплеча. Давайте обсудим!

Статья Ф. Шамрая «Как решить...» («Путь Ильича» № 69) о предлагаемом автором варианте решения жилищной проблемы вызвала поток откликов и породила многочисленные вопросы. С разъяснениями вновь выступает Ф. Шамрай.

Предлагаю жилье передать в собственность гражданам. Подчеркиваю, именно передать, отдать бесплатно, а не продавать. Почему? Во-первых, у населения Кумертау на вкладах хранится в среднем по 1000 руб. на каждый, и этих средств на полноценный выкуп явно не хватает.

Во-вторых, — я не представляю, как в одном подъезде могут одновременно быть государственные и частные квартиры. Первые на дотациях, а вторые должны быть на самообеспечении. За чей счет проводить ремонт подъездов, крыш?

Такое сосуществование мне кажется очень проблематичным. В-третьих, мое предложение направлено в первую очередь на решение жилищного кризиса, который в нашем городе налицо, финансовая сторона вопроса — не цель, а инструмент. Простите за повторы, но они просто необходимы. Жилищный фонд города позволяет иметь каждому горожанину от младенца до глубокого старца по 15 кв. м общей площади. Конечно, это не хоромы, но и не общаги, которые по сути дела являются многоэтажными бараками.

Все расчеты должны строиться по общей площади. Судите сами. Вы живете в «хрущевке», где совмещенный санузел, а кто-то — в квартире новой планировки. У одних коридорчик полтора метра, у других — целая комната. У одних нет балкона, у других нельзя подвесить. А жилая площадь при этом может быть одинаковой. Неужели требуются какие-то доказательства, объясняющие, что качество жилья определяется не только размерами комнат.

Если говорить об общей площади квартиры, то этот показатель скорее приближает всех к общему знаменателю, при котором можно вести сравнение.

Основа моего предложения: 30 кв. м общей площади на квартиросъемщика и 15 кв. м — на каждого члена семьи. У Вас в семье 4 человека — исходя из моего предложения Вы получите в собственность 75 кв. м общей площади (30 на квартиросъемщика и по 15 м на троих — еще 45 кв. м). Если Ваша квартира меньше, значит, Вы имеете право на расширение. Когда подойдет Ваша очередь, получите в собственность большую квартиру, естественно сдав в городской фонд ту, в которой проживаете сейчас.

Если не хотите ждать, то имеете возможность подыскать вариант обмена меньшей на большую (думаю, что повышенный налог на «излишние» жилье многих побудит к таким обменам), а может найти вариант с продажей своей квартиры и приобретением жилья большего размера.

Если же Ваша квартира больше нормы, предположим на 6 кв. м (т. е. общая площадь Вашей квартиры 81 кв. м), то Вам необходимо будет платить налог. В Вашей семье 4 человека, значит, на одного человека приходится «излишек» 1,5 кв. м. При ставке налога 20 руб. за излишний метр на одного члена семьи придется платить 30 руб. в месяц. Деньги немалые. Ряд товарищей высказывали предложение, что для обмена необходимо время и предлагали налог взимать не сразу, а через полгода, затем полгода брать 50 процентов налога и уж только потом 20 руб. за «лишний» метр. Мне кажется, что предложения разумные.

Если данный механизм запустить в жизнь, то излишний фонд г. Кумертау позволит в результате естественного перераспределения жилья снять остроту жилищного кризиса за 1-2 года.

Товарищу А. Чугунову, ветерану войны и труда, отвечу, что главный смысл моего предложения не деньги, тем более, что маляров, сантехников, столяров куда как дефицитнее сейчас, чем рублей. Кто строит хлопотливо или личный дом, подтвердит мои слова. Никому не «предлагается поменять квартиру на меньшую» — есть у Вас сбережения — выкупайте излишки, а не всю квартиру. Думаю, что Вас это больше устроит.

К тому же Вы сможете оставить свою квартиру хоть детям, хоть внукам в наследство. Не надо будет многоходовых комбинаций с пропиской, чтобы квартира не пропала.

А ведь все знают, на какие ухищрения приходится идти людям, чтобы квартира осталась родственникам. Реализация моего предложения делает ухищрения ненужными. В конце концов недостающую Вам для выкупа «излишков» сумму могут внести ваши наследники. Чем это плохо? И не надо вам перебираться в тесное жилье. Кстати, по моему предложению на семью из двух человек полагается 45 кв. м общей площади — это двухкомнатная квартира, что и не так уж тесно для двух человек. Что касается конкретного подхода к каждой отдельной семье, то это у нас существует уже 73 года. Может, хватит? Бюрократия, а это ее лозунг, пахнет, толку же нет.

Я уверен, что в обществе должен главенствовать закон, а не чье-то мнение, пусть даже самое авторитетное. Уважаемый товарищ Чугунов, Ваше предложение по 10-15-летнему цензу для получения возможности заняться жилье, мне кажется, дискриминационным. Город и так теряет квалифицированные кадры, если же принять ваше предложение, то он неизбежно превратится в город пенсионеров, что очень больно отзовется на экономическом положении города, да и пенсионеров тоже.

Уважаемый инвалид Великой Отечественной войны М. Дубинов. Ваши эмоциональные высказывания диалогу не способствуют. Вы предлагаете «поквартирный обход. Выявленным владельцам квартир с жилой площадью, превышающей норму в 2-3 раза, надо предложить квартирообмен». Но во-первых, жильцы имеют право даже не пустить Вас на порог, во-вторых, что значит «предложить»? Вы предложите, а он отзывается и все останется по-старому. Если Вы под словом «предложить» подразумеваете «заставить», то какую юридическую базу предлагаете? Так же, как и товарищу Чугунову А., отвечаю, что главенствовать должен закон, а не индивидуальный подход. Что касается «одинокого пожилого человека, проживающего в однокомнатной квартире», то согласно моему предложению он получит в собственность 30 кв. м. — это площадь малосемейки, которая в большей степени подходит для одинокого, чем для семьи с двумя, тремя детьми. Если же у человека нет денег, чтобы выкупить излишек жилья, то он должен иметь возможность воспользоваться ссудой.

Горсовет должен учесть этот момент. Вы уверены, что никто «не одобрит и не поддержит мое предложение», я уверен, что люди, разобравшись, и одобрят, и поддержат. Но, чтобы разобраться, необходимо больше конкретных вопросов: как будет в том или ином случае? Что произойдет в этом? и т. д.

Я призываю всех принять участие в коллективном законотворчестве. Конечно же, я понимаю и сложность, и важность вопроса. Конечно же, не надо воспринимать мое предложение как догму. Оно лишь основа, вокруг которой должно быть учтено большое количество нюансов. Например, из чего здания или из чего оно построено. Поэтому, уважаемые горожане, давайте обсудим этот вопрос обстоятельно и без эмоций. Если доводы «против» окажутся сильней, чем «за», то по этому пути идти нельзя. Но для того, чтобы разрешить этот вопрос, необходимо как можно больше предложений и замечаний. Интересно узнать и мнение руководителей предприятий и города. **Давайте не рубить сплеча, давайте обсудим!**

ПЛАТА ЗА ТРУД

• В зеркале статистики

Со вступлением в полную силу хозрасчетных отношений, законов рыночной экономики роль заработной платы приобретает особое значение. При этом крайне важно подчеркнуть принципиальное положение нормально регулируемой экономики: **оплата труда должна строго соотноситься с конечными результатами труда.** Анализ статистических данных показывает, что в последние годы не вся заработная плата выплачена за реально произведенную продукцию. Иными словами, не все деньги, полученные нами, заработаны. Так, во всех отраслях материального производства республики национальный доход, произведенный в 1989 году, составил к уровню 1988 года от 100 до 98 процентов, кроме строительства, где прирост составляет около 6 процентов. В то же время фонд оплаты труда возрос на 7,4 процента. Увеличивается доля заработной платы в общем объеме производства: если в начале пятилетки на 1 рубль промышленной продукции приходилось 10,1 копейки зарплаты, то в 1989 году — 11,4 копейки, на 1 рубль строительно-монтажных работ, соответственно, 22,6 и 27,6 копейки.

Добавим к сказанному: укоренилась тенденция, при которой наблюдается значительное превышение темпов роста среднемесячной заработной платы над темпами роста производительности труда. Вот небольшая таблица.

Темпы роста в 1989 году

(в процентах)

	Среднемесячной заработной платы	производительности труда
Промышленность	8,3	2,7
Строительство	8,7	—0,6

Такое крайне ненормальное положение характерно в работе Октябрьского объединения «Нефтемашремонт», объединения «Башнирутоль», Белорецкого металлургического комбината, Уфимского завода стройматериалов треста «Южуралсельэлектросетьстрой», завода «Промсвязь», трестов «Уфимтрансстрой», «Башкирскагропромжилстрой», «Вашспецстрой», «Учалыстрой», целого ряда других предприятий и организаций.

Анализ показывает, что в значительной мере заработная плата растет благодаря выплатам, не связанным с результатами производственной деятельности. Только в промышленности за прошлый год начислено 3,3 миллиона рублей за работу в сверхурочное время, и 2,2 миллиона рублей — сдельщикам из-за необеспечения нормальных условий труда. На незавершенных стройках республики «заковано» 22 миллиона рублей. Это сумма выплаченной фактически незаработанной платы. На оплату по месту основной работы рабочих и служащих, отвлекаемых на сельхозработы, в самодеятельности, на стройки, благоустройство выделы в военкоматы, органы внутренних дел, различные другие ведомства, еще годно расходуется около 20 миллионов рублей! Это прямой убыток для предприятий и государства.

Нарушения важнейших народнохозяйственных пропорций вызывает поступление в обращение избыточного количества денег, развитие инфляционных процессов, падение покупательной способности, необеспеченного товарами и услугами рубля. Другими словами: неоправданный рост заработной платы никак не ведет к действительному повышению уровня жизни населения, а для многих слоев населения еще более усугубляет их и без того тяжкое материальное положение.

Известно же, что рост денежных доходов населения при скудности потребительского рынка оказывает немалое влияние на рост цен. К примеру, розничные цены на товары народного потребления в первом квартале текущего года по сравнению с соответствующим периодом прошлого возросли на 3,1 процента. На рынках города Уфы цены в апреле повысились по сравнению с тем же месяцем 1989 года на 8,1 процента, в том числе на овощи — на 44, мясо и птицу — на 10,5 процента. Естественно, и это значительно снижает жизненный уровень людей, имеющих строго определенные доходы — пенсионеров, студентов, работников школ, медицины и т. д.

Широкие возможности целой группы отраслей хозяйства в росте фонда оплаты труда и фиксированных должностные оклады в бюджетных организациях ведут к все возрастающему разрыву в размерах заработной платы между работниками различных категорий. В этом можно убедиться, ознакомившись с приведенной ниже таблицей.

	среднемесячная заработная плата (рублей)		в проц. к уровню всего народн. хоз.	
	1985 г	1989 г	1985 г	1989 г
Народное хозяйство, всего	183	233	100	100
Промышленность	204	257	112	110
Совхозы	170	210	93	90
Колхозы	131	164	72	70
Транспорт	220	276	120	118
Строительно-монтажные организации	231	291	126	125
Проектно-изыскательские организации	172	397	94	170
Учреждения науки и научного обслуживания	196	311	108	133
Здравоохранение, физкультура и социальное обеспечение	117	161	64	69
Общеобразовательные школы и учреждения по воспитанию детей	133	169	73	73
Культура	101	129	55	55
Искусство	119	150	65	64

Как видите, значительное отставание уровня оплаты труда в отраслях, финансируемых из государственного бюджета, сохраняется до сих пор, несмотря на то, что за последние годы были осуществлены крупные мероприятия по повышению ставок и должностных окладов работников народного образования и здравоохранения, введены районные коэффициенты к заработной плате в непроизводственных отраслях.

Значительный рост заработной платы в учреждениях науки, проектно-изыскательских организациях обусловливается высоким уровнем перевыполнения плана по прибыли (доходу). Будем откровенны: как правило, это достигается за счет завышенной стоимости работ по договорной тематике. К примеру, перевыполнение плана по прибыли в Уфимском «ННИпроектстрое» в 3,3 раза позволило увеличить фонд оплаты труда почти в полтора раза. Башкирский филиал Государственного института стекла перевыполнил план по прибыли в 6 раз! Увеличил при этом фонд оплаты труда в 1,6 раза. К слову, в печати, с трибуны различных совещаний не раз говорилось о том, что в целом ряде проектных и исследовательских организаций республики слишком вольготно обращаются с определением стоимости выполняемых работ, вынуждают заказчиков платить непомерно большие деньги за подготавливаемую в этих организациях документацию или разработки. Деньги расходуются огромные, а мало кто спросит, насколько спра-

(Окончание на 4-й стр.).

Всесоюзный слет зоргенцев-интернационалистов

А ПОТОМ В МОСКВУ И В КРЕМЛЬ

Еще не все имена героев, отдавших жизнь в жестокой борьбе против фашизма и войн, известны. Но настанет день и Родина перечислит их всех, каждому отдав дань глубочайшей благодарности.

Открытие новых имен, постоянный поиск клубов интернациональной дружбы нашей страны помогает воскресить и сохранить в памяти народа имена лучших сынов, которые в силу обстоятельств оставались долгое время в забвении.

В конце июня этого года в Москве прошел XII Всесоюзный слет юных зоргенцев-интернационалистов. Он был посвящен 45-летию Победы советского народа над фашизмом. Поэтому дух слета был проникнут глубоким чувством патриотизма и любви к нашей многонациональной Родине — СССР, уважения к людям, отдавшим свои жизни в борьбе за мир, против войны.

На XII Всесоюзный слет юных зоргенцев-интернационалистов в Москве собрались 67 делегаций с разных концов нашей Родины. Программу открыло посещение мавзолея В. И. Ленина. Торжественное на открытие слета состоялось во Дворце пионеров на Миусской площади. Почетными гостями Всесоюзного слета юных зоргенцев были И. В. Звонарева, подполковник в отставке. Она была лично знакома с Рихардом Зорге по работе в разведуправлении Советской Армии; М. А. Мацилова, сестра жены Зорге; Л. Е. Богатырева, жена Героя Советского Союза Алеша Бровича, который работал с Зорге в Китае; С. М. Голиков — автор одной из первых книг о Рихарде Зорге «Голос Рамая»; Ф. Д. Волков — автор книги «Рихард Зорге»; А. Я. Каровский — ветеран-чекист, участник Великой Отечественной войны; А. В. Ассаков — ветеран-чекист, лектор сочинского общества «Знание»; журналист М. Л. Черник; генерал-майор Советской Армии Г. В. Шевченко; представители движения юных нарбышевцев; секретарь ЦК ВЛКСМ Л. А. Пескеров.

Основной мыслью выступления почетных гостей слета было то, что нынешнее поколение молодежи, выросшее в мирное время, должно помнить, какой ценой дорого досталась победа и свобода нашего народа.

Второй день начался с посещения Звездного городка. Огромное впечатление произвела на ребят встреча с космонавтом СССР, Героем Советского Союза Вячеславом Дмитриевичем Зудовым. Много интересного рассказал он о жизни и работе космонавтов и о том, как нужно ребятам готовить себя к этой трудной, но очень важной профессии. Незабываемое впечатление оставило и посещение музея космонавтики при Дворце культуры в Звездном городке, где ребята не только услышали рассказы экскурсоводов о развитии и освоении космоса, но и увидели космическое оборудование, личные вещи первых космонавтов и даже побывали в кабинете Юрия Гагарина, который восстановлен по оригиналу. На сцене Дворца культуры космонавтов участники слета показали концерт художественной самодеятельности.

Особенно насыщенным оказался третий день слета. С утра была организована в одной из московских школ ярмарка солидарности. Там же прошли секционные занятия. Необычным и новым было то, что о работе клубов интернациональной дружбы за прошедший год на секциях отчитывались сами ребята. А секционную работу вели курсанты отдельного Краснознаменного кремлевского полка. Ребята подвели итоги работы и определили победителей.

В этот же день прошла экскурсия по музею Рихарда Зорге школы № 141. Незабываемое впечатление оставила торжественная линейка у памятника Герою Советского Союза, разведчику-интернационалисту Рихарду Зорге. Он установлен на улице Зорге, рядом со школой № 141, а сделан по проекту скульптора Цигаля. Торжественная линейка совпала с памятным днем начала Великой Отечественной войны, 22 июня. Казалось, что на глубине десятилетий возникает живой Зорге, чтобы еще раз напомнить «Люди! Берегите мир!»

Организаторы Всесоюзного слета тщательно продумали и программу культурного досуга юных интернационалистов. Замечательным подарком для ребят было посещение балета «Золушка» в Детском музыкальном театре, где сказка начинается не на сцене, а уже при входе в фойе.

В день закрытия XII Всесоюзного слета были подведены итоги работы КИДов за предыдущий год, вручены награды. Почетными грамотами ЦК ВЛКСМ награждены и многие почетные гости слета, и старейшие руководители КИДов страны. Лучшим клубам интернациональной дружбы были вручены Почетные грамоты Советского комитета ветеранов войны СССР. А активная работа начинающих КИДов была отмечена благодарностью.

От нашей школы делегатами слета были Фаяз Галимова (8 «в» класс), Коля Вишняков (8 «г» класс) и Лолита Илюхина (8 «г» класс). Они рассказывали на слете о работе секции «Прасы», о связи нашего клуба с семьями бывших секретарей исполкома Коминтерна, о переписке с соратниками Зорге, о Днях дружбы, которые были организованы нашим КИДом, о шефстве над ветеранами войны. Союзом ветеранов войны наградил нас КИД «Коминтерн» Почетной грамотой.

Слет завершился экскурсией по Москве и в Кремль.

Большую помощь в выделении транспорта оказало нам Кумертауское авиационное объединение. И мы очень благодарны администрации и профкому завода за то, что дети нашей школы смогли принять участие в замечательном форуме юных интернационалистов.

Р. СЫРЛЫБАЕВА,
руководитель клуба «Коминтерн» школы № 10

В ЗЕРКАЛЕ СТАТИСТИКИ

ПЛАТА ЗА ТРУД

(Начало на 3-й стр.).

ведливо они попадают в карман сотрудников.

Определенное влияние на увеличение налично-денежного оборота оказывает развитие кооперативов. В 1989 году им выдано банком наличных денег 197,7 миллиона рублей, поступило же от кооперативов всего 16,1 миллиона рублей. Куда, спрашивается, ушли деньги? Не секрет, что значительная часть средств ушла на оплату труда работников кооперативов. Обращает на себя внимание то, что в деятельности кооперативов сохраняется нацеленность на получение сиюминутных результатов: более 80 процентов дохода, остающегося в распоряжении кооператива, направляется в фонд оплаты труда.

На первый взгляд, говорить о существующих диспропорциях в оплате труда при ожидаемом росте розничных цен на многие потребительские товары не имеет смысла. Но следует учесть, что переход к регулируемой рыночной экономике будет осуществляться при такой организации оплаты труда, которая во многом будет выступать как фактор, дестабилизирующий экономику и развитие общества.

В условиях динамично меняющейся системы хозяйствования организация оплаты труда может иметь разные варианты. — Надо лишь понять: во всех случаях оплата должна быть по труду.

А. ГАЛИЕВ,
начальник отдела Башкирского республиканского управления статистики.
«Советская Башкирия», за 10 июля 1990 г.

Редактор Э. Ю. ТАГИРОВ.

Поздравляем

Дорогую сестру, маму, бабушку **КИЧИГИНУ Антонину Васильевну** от всей души поздравляем с 60-летием. Желаем счастья, здоровья на долгие годы.

Сестра, дети, зятья, внуки, внучки.

* * *

Дорогую жену, маму, бабушку **БИККАЕВУ Тансылу Фаскутдиновну** поздравляем с 55-летним юбилеем. Желаем здоровья, счастья, долгих лет жизни.

Муж, дети, внуки.

* * *

Дорогую, горячо любимую жену, маму, бабулю **ДАВЫДОВУ Анну Егоровну** поздравляем с 50-летием. Желаем крепкого здоровья, успехов и долголетия.

Муж, дети, сноха, зять и внучки.

* * *

Сердечно поздравляем дорогую, любимую жену, маму, бабушку **НИКИТИНУ Тамару Дмитриевну** с 50-летием. Пусть будут счастливыми и радостными дни твоей жизни. Желаем здоровья тебе и долгих лет жизни.

Муж, сын, сноха, дочери, зять, внучки.

КУМЕРТАУСКОЕ БЮРО ПУТЕШЕСТВИЙ И ЭКСКУРСИЙ **предлагает совершить путешествия: Очаков** (Одесса, Херсон, Николаев) с 1 по 15 августа, с 15 по 30 августа, авиа, стоимость 284 рубля; **Ленинград** с 6 по 10 августа, железнодорожным транспортом, проживание в общежитии семейного типа, 189 рублей; **Ленинград** с 16 по 20 августа, проживание в частном секторе, авиа, 185 рублей; **Житомир** с 14 по 28 августа, отдых на турбазе, авиа, 283 рубля; **Столбцы** (Брест, Минск, Хатынь, Вильнюс) с 13 по 17 августа, авиа, 200 рублей; **Харьков** с 27 по 31 августа, авиа, 175 рублей.

В ГОРОДСКУЮ ТИПОГРАФИЮ —

учеников наборщика (желательно знающих башкирский язык), **бумагорезчика, ученика печатника-ротациониста**

ВНИМАНИЮ НАСЕЛЕНИЯ!

ПТЖХ приглашает сезонных рабочих, в возрасте от 12 до 50 лет и старше, кто может работать дворниками, косить бурьян, выкорчевывать карантинное растение — амброзию, поросли от пеколя зданий.

* * *

Производственный трест жилищного хозяйства **принимает рабочих для ремонта мягких кровель** по договорным ценам. Материал для ремонта имеется.

УТЕРЯ

Утерянный аттестат о среднем образовании № 245618, выданный Мурапталовской средней школой на имя Туркменовой Зилии Рашитовны, считать недействительным.

ОБМЕН

Обменивается двухкомнатная квартира новой планировки на 1 этаже, по улице Лесной. Жилая площадь 26,7 квадратных метров на двухкомнатную на любом этаже, новой планировки. Условие — дом должен быть телефонизирован. Обращаться по телефонам: 2-38-21, 2-23-13, 2-40-11.

КИНО

Кинотеатр «ГОРНЯК»

25 июля — **«Псы»**. Сеансы: в 13, 15, 17, 19, 21 час.

26 июля — **«Ключ»**. (2 серии). Сеансы: в 13, 15.30, 18.20, 21 час.

Кинотеатр «ЗВЕЗДОЧКА»

25 июля — **«Как проводят каникулы Болек и Лелек»**. Сеансы: в 12, 14 часов; **«Балюнь судьбы»** (2 серии) — в 16.30, 19 часов.

26 июля — **«Дайте нам мужчин!»**. Сеансы: в 12, 14 часов; **«Леди Макбет Мценского уезда»** — в 17, 19 часов.

ПРОДАЖА

Продается советская стереосистема с двухкассетником. Обращаться: **ул. Лесная, д. 20, кв. 30.**

ВНИМАНИЮ УЧАСТНИКОВ И ИНВАЛИДОВ ВЕЛИКОЙ ОТЕЧЕСТВЕННОЙ ВОЙНЫ

Вам необходимо срочно представить в горсобес для перерасчета пенсий — с 1 октября 1990 года — справки из военкомата, военный билет и трудовую книжку. Указанные документы сдать до 1 августа.

ВНИМАНИЮ РОДИТЕЛЕЙ

В 1990—91 учебном году на базе школы-интерната № 2 для городских, приходящих, учащихся **открывается первый класс с обучением на башкирском языке.** Обучение на башкирском языке будет проводиться 1—3 классах. В 4—10 классах обучение будет на русском языке с обязательным изучением родного языка и литературы. Учащиеся первого класса смогут получать в школе горячее питание и находиться в группе продленного дня до 19 часов. Прием заявлений производится ежедневно, с 9 до 17 часов.

УДАЧИ ВАМ, ЛЮБИТЕЛИ «СПОРТЛОТО»!

В 32-м и 42-м тиражах (ознаменованных Днем физкультурника и двадцатилетием «Спортлото») разыгрывается дополнительно по 400 тыс. руб. в каждом. В том числе в лотерее «5» из «36» — 250 тысяч рублей, «6» из «45» — 50 тысяч рублей, «Спортпрогноз» — 100 тысяч рублей.

Коллектив базы торторга выражает искреннее соболезнование диспетчеру Бурковой Е. Я. по поводу смерти матери

СУББОТИНОЙ Евдокии Максимовны

Коллектив учителей и работников Ленинской средней школы глубоко скорбит по поводу безвременной смерти

ГУРЬЯНОВОЙ-КИЧАЕВОЙ Наталии Алексеевны

и выражает соболезнование родным и близким покойной.

ПИШИТЕ: НАШ АДРЕС: 453350, г. Кумертау, ул. Гафури, 26.

ЗВОНИТЕ: Наши телефоны: редактора — 2-16-89, заместителя редактора — 2-44-45, заместителя редактора по дубляжу — 2-45-34, ответственного секретаря — 2-45-09, отделов партийной жизни — 2-44-88, сельского хозяйства — 2-44-45, промышленности, информации — 2-48-86, писем — 2-45-27, бухгалтерии — 2-45-08, корреспондента радиоорганизатора — 2-40-30.

Газета выходит три раза в неделю: во вторник, в четверг, в субботу, на русском и башкирском языках.

Кумертауская типография Госкомиздата БАССР

Печать высокая. Формат А-3. Тираж 19093+2344. Издательский индекс: 450025.

Заказ № 2924. Цена 3 коп.

Пролетарии всех стран, соединяйтесь!

ПУТЬ ИЛЬИЧА

ОРГАН КУМЕРТАУСКИХ ГОРКОМА И РАЙКОМА КПСС, ГОРОДСКОГО И РАЙОННОГО СОВЕТОВ НАРОДНЫХ ДЕПУТАТОВ БАССР

ГАЗЕТА ИЗДАЕТСЯ С 1935 ГОДА

№ 89 (5378) | ЧЕТВЕРГ, 26 июля 1990 года

ДНЕВНИК ПОЛЕВЫХ РАБОТ

ПОСЛЕДНИЕ ПРИГОТОВЛЕНИЯ

Все ближе начало массовой уборки хлебов. А пока идут последние приготовления в этой горячей поре.

Кое-где уже приступили к жатве. По данным агропромобъединения ее ведут Мурапталинский совхоз и колхоз «Искра». На утро 25 июля скошено гороха на 265 гектарах, ржи — на 149 га, На 70 га горох обмолочен. Многие наши читатели интересуются урожайностью. Говорить об этом пока рано. Но с первых обмолоченных площадей гороха сбор его в среднем составил 15 центнеров на круг. По нынешнему году это неплохо. Результаты будут меняться постоянно, и читатели получат возможность иметь регулярную информацию об этом. Хлеб — богатство общее.

Массовая уборка ржи начнется в начале августа. Эта культура обещает хороший сбор зерна.

Продолжается заготовка кормов. Сена заскирдовано 10770 тонн, что составляет 42 процента к плану. Темпы кормозаготовок заметно растут.

• Возвращаясь к напечатанному

ЗВЕНЬЕВОЙ СКАЗАЛ НЕ ВСЕ...

В газете «Путь Ильича» от 21 июля с. г. опубликован материал «Выдержит ли звено Габбасова?». Руководитель звена в интервью корреспонденту дал неточные факты. По результатам работы за 1988 год расчет звену был произведен за счет компенсации госстраха ввиду того, что год был засушливым и не был получен средний урожай.

В 1989 год был для колхоза более благополучен. По хозяйству был получен средний урожай зерновых 15,1 центнера с га, по арендному звену Габбасова — лишь 11,7.

Нагрузка на одного механизатора в звене составляет 88 га, что явно не соответствует оптимальной нагрузке 150—170 га. При такой низкой урожайности звену Габбасова по результатам работы за 1989 год была произведена доплата на 1 рубль сдельного аванса 0,19 коп. Корреспондент не ставил в известность о разговоре с арендным коллективом руководители и специалисты колхоза. Просим дать опровержение.

А. ЯКОВЛЕВА,
главный экономист.

ОТ РЕДАКЦИИ: В условиях перехода на новые формы хозяйствования особый вес приобретает публикуемое мнение и оценки ситуации самими арендаторами. И в эпоху гласности разрешения на это ни от кого не требуется. Ответственность за изложенные журналисту факты и цифры человек несет сейчас сам. Жаль, конечно, что при вольном или невольном искажении фактов он подводит газету, имевшую искреннее желание помочь арендаторам моральной поддержкой. Газета в конечном счете вынуждена принести свои извинения экономической службе колхоза.

Партийная работа сегодня: формы и содержание

«Круглый стол» в райкоме

В райкоме КПСС состоялся «круглый стол» с участием секретарей партийных организаций хозяйств района. Живой интерес у собравшихся вызвал рассказ первого секретаря ГК КПСС В. А. Бочнова, делегата XXVIII съезда КПСС, о работе этого съезда. В. Бочнов ответил на многочисленные вопросы сельских партийных лидеров.

Участники «круглого стола» побывали в совхозе «Кумертауский», где ознакомились с деятельностью парткома совхоза. Партийный комитет во главе с Ф. Абаевым сегодня — в активном поиске новых форм и методов политико-массовой работы на селе. Особенно заинтересовала гостей работа парткома по месту жительства.

Состоялась встреча с коллективом откормочного комплекса совхоза. В беседе главный акцент был сделан не на технологии откорма животных, а на создании условий труда и быта работников комплекса. Здесь прекрасно оборудованный медпункт, уютная комната психологической разгрузки, своя сауна.

— Мы пытаемся облегчить тяжелый труд животноводов, создаем все необходимые условия для того, чтобы люди чувствовали себя хорошо и прилично зарабатывали, — сказал в беседе начальник комплекса Е. П. Ермолаев.

Темой особого разговора на совещании секретарей были итоги XXVIII съезда КПСС. А. Батыров, П. Болучевский, М. Горбунов, секретарь райкома З. Анберов поделились своими размышлениями, обсудили формы и методы разъяснения и пропаганды материалов съезда в трудовых коллективах.

Надо ли ломать хорошие традиции

Сегодня, когда стало модным категорически отвергать многое из того, чем мы жили еще 3—5 лет назад, некоторые формы политической работы не только не отвергают, но, несмотря на критические нападки, пользуются у масс интересом и популярностью. Я имею в виду единые политдни. Райком партии совместно с исполкомом райсовета и АПО не стали снимать «с вооружения» подобные мероприятия, и в последнее время политдни идут не только регулярно, но очень активно и плодотворно. Цель политдней — расширение гласности, информирование населения, контакт, общение с ним, выявление мнений и настроение людей.

Активны информационно-пропагандистские группы, возглавляемые председателем райисполкома Р. Абдрашитовым, секретарями райкома КПСС М. Салиховым, З. Анберовым, председателем КРК Г. Куриангуловым, председателем совета РАПО А. Крыжановским и другие.

В июне эти группы работали по теме «Арендному подряду — широкую дорогу», сегодня тема политдней — разъяснение и пропаганда материалов XXVIII съезда КПСС.

На единый политдень охотно собираются труженики села. Ведь не надо никуда ехать или идти встречи проходят прямо на рабочих местах: на полевых станах, в летних лагерях. На все интересующие вопросы селяне тут же получают компетентные ответы.

Политдни хороши тем, что жители в самых отдаленных небольших деревнях регулярно встречаются и общаются с руководителями района.

Ф. САНЬЯРОВ,
зав. идеологическим отделом райкома КПСС.

КООПЕРАТИВ БЫЛ БЫ ЛУЧШЕ

Летом прошлого года у меня вышли из строя два холодильника, и пришлось везти их в Ермолаевку. Доставка обошлась в 20 рублей. После ремонта забирать из Ермолаевки тоже пришлось самому, заплатил еще 20 рублей. Вместе с ремонтом обошлось все это мне в 134 рубля. Правда, проработали холодильники после ремонта всего полгода. Попробовал я на этот раз пригласить мастера домой, уж больно накладны перевозки. Но ответ был категоричен:

— Везите в мастерскую!

Я думаю, что это не лучшая форма обслуживания клиентов. Но ведь больше обратиться некуда. Вот если б кто-то организовал кооператив по ремонту холодильников, наверное: не мы бы к мастеру ездили, а он к нам: ему б это было выгоднее. Ведь кроме доставки есть еще одна беда: месяцами ждем очереди на ремонт. Опять же кооператив был бы заинтересован в быстром ремонте.

Р. МАГАЗОВ,
участник войны.
п. Мачный.

БОЛЬШИЕ ЗАБОТЫ МАЛЫХ ДЕРЕВЕНЬ

• В исполкоме райсовета

Исполком районного Совета отмечает, что за период после принятия в 1988 году решения исполкома райсовета «О мерах по дальнейшему развитию малонаселенных пунктов Кумертауского района на 1989 — 1995 гг.» в районе проведена определенная работа по созданию в малонаселенных пунктах социально-бытовых условий с целью закрепления населения в этих населенных пунктах. Прекратился отток населения из населенных пунктов Арсланово - Аменачево, Кизебызыево, Красный Восток.

Стало больше внимания уделяться торговому, медицинскому, культурному обслуживанию малых деревень. Построены магазин и клуб в деревне Красный Восток, открыты медпункты в Малобуково, Лена. Повсеместно, выделено новое помещение под фельдшерско-акушерский пункт в деревне Нижнее Бабаларово, построен магазин в деревне Мамбеткулово, школа и клуб в деревне Егорьевке, клуб в деревне Маломусино.

Большое внимание было уделено строительству дорог: они построены до Ульяновки, Янги-Аула, Разномойки, Сандыка, ведется строительство дорог до Янгиулово, Юмагулово, Тимербаево, Михайловки, Ямашево, Бальзы. Открыто автобусное движение по субботним и воскресным дням до деревни Ялан.

Однако, отмечает исполком, в деле выполнения мероприятий по развитию малонаселенных пунктов имеются серьезные недостатки.

Исполкомы Куюргазинского, Таймасевского, Свободинского, Холмогорского сельских Советов на своих заседаниях не рассмотрели и не утвердили мероприятия по развитию каждого малонаселенного пункта, расположенного на своей территории.

Не выполнены мероприятия по открытию магазинов на дому населенных пунктов Кузнецовский, Новотроицк Кривле-Илюшкинского сельсовета, Янги-Аул Бахмутовского сельсовета, не открыты филиалы комплексных приемных пунктов в д. Калтаево Мурапталовского сельсовета, д. Павловка Кривле - Илюшкинского сельсовета, д. Куюргаза Якшимбетовского сельсовета. Не сделан капитальный ремонт водопровода в населенных пунктах Калтаево, Егорьевка, Ивановский 4-й. Не выполняются мероприятия по строительству жилья.

Медленно развивается индивидуальное жилищное строительство. Не достроен магазин в д. Егорьевка. Неудовлетворительно выполняются мероприятия по развитию малонаселенных пунктов на территории Холмогорского, Кривле-Илюшкинского, Якшимбетовского сельских Советов.

Исполком отметил недостаточную работу исполкомов и руководителей Холмогорского сельсовета и совхоза «Кумертауский» (т.т. Нугуманов, Сиразетдинов) Кривле-Илюшкинского сельсовета и колхоза «Путь к коммунизму» (т.т. Васильева, Григорьев), Якшимбетовского сельсовета и колхоза «Искра» (т.т. Субхангулов, Мустафин) по выполнению мероприятий по сохранению и развитию малонаселенных пунктов и потребовал осуществить конкретные меры по выполнению намеченной программы.

Правлению райпо (т. Юсупов), исполкомам местных Советов надлежит обеспечить выполнение мероприятий по строительству и открытию магазинов на дому в малонаселенных пунктах, улучшить торговлю стройматериалами для этих жителей с целью развития индивидуального жилищного строительства.

Центральной районной больнице (т. Фазлахметов), исполкомам местных Советов необходимо обеспечить выполнение намеченной программы по строительству, выделению помещений и открытию фельдшерско - акушерских пунктов. Организовать выездное медицинское обслуживание жителей малонаселенных пунктов.

ПУБОН (т.т. Быков, Батыгараев), исполкомам местных Советов надо улучшить бытовое обслуживание в малонаселенных пунктах, открыть филиалы комплексных приемных пунктов согласно разработанной программе.

В исполкоме горсовета

КОМУ В ЧЕМ ХОДИТЬ — РЕШИТ ПРОФКОМ

Мы уже начинаем привыкать к раздражавшему нас все растущему острому дефициту на товары. Ассортимент дефицита все растет. И уже не столько сам дефицит сегодня создает напряженную обстановку, а сомнения горожан в справедливом распределении отпущенных на город товаров долгосрочного пользования. Неудовлетворенный спрос увеличивается с ростом населения города — оно насчитывает сегодня 74,7 тысячи жителей.

Исполком горсовета утвердил порядок распределения и торговли товаров повышенного спроса, исходя из фондов, выделенных Кумертаускому горторгу на 1990 год. Порядок этот доведен до всех торговых организаций и с июля с. г. вступил в действие.

В чем суть нововведения? Товары долгосрочного пользования решено распределять в следующих процентных пропорциях:

50 процентов (через магазин № 6) — инвалидам и участникам Великой Отечественной войны и приравненным к ним. В этот список входит воины-интернационалисты (4 процента), инвалиды по зрению I и II групп (2 процента), семьи погибших (12 процентов).

10 процентов (через магазин № 3) — пенсионерам, ветеранам и инвалидам труда.

10 процентов (через магазин № 39) — многодетным матерям (стиральные и швейные машины).

20 процентов (через магазин № 3) — на профкомы предприятий и учреждений (с учетом численности работающих).

5 процентов — на премирование победителей городских смотров, соревнований и конкурсов.

5 процентов — на заключение прямых договоров.

Исполком принял к сведению информацию горсобеса о том, что из выделяемых городу холодильников, пылесосов, стиральных машин, телевизоров, в кухонных гарнитуров, участникам и инвалидам Великой Отечественной войны согласно их заявкам понадобится меньше предусмотренных 50 процентов. Поэтому решено эту разницу перераспределять следующим образом:

— многодетным (через магазин № 18) — 6 процентов из всех названных выше видов товаров;

— многодетным матерям (через магазин № 39) — 24 процента стиральных машин;

— на профкомы предприятий — 37 процентов телевизоров, 27 процентов пылесосов, 32 процента кухонных гарнитуров.

Чтобы эти цифры были понятны всем, поясним на примере одной позиции. Телевизоров согласно фондов Кумертаускому горторгу выделено на 1990 год 1751. Потребность участников и инвалидов войны — 111 штук или 7 процентов. Значит этой категории будет продано не 50 процентов, а только 7, а остальные 43 процента (764 телевизора) будут переданы для реализации через профкомы предприятий — 37 процентов — и населению.

Этим же решением предусмотрено распределение импортной обуви через профкомы с учетом численности работающих при каждом поступлении.

Из редакционной почты

ЕСЛИ ЗАМРЕТ РУКА...

Благоустройство, озеленение города — проблемы, которые волнуют наших горожан. Справедливости ради следует отметить, что в последние годы много улиц и тротуаров приведено в порядок. Что касается озеленения, то вопрос уже и в том, чтобы было сохранено посаженное и выращенное. Я не раз был свидетелем того, как бездумно губятся зеленые насаждения. И губят их не только несмышленые дети, а взрослые, на первый взгляд ответственные люди. Если каждый взрослый остановит ребенка, топчущего траву газона, если замрет рука с топором, занесенная над деревом, если ответственные товарищи при строительстве жилья поберегут растущие рядом деревья, то многая проблема охраны зеленых насаждений будет решена.

У строящейся школы по ул. Комсомольской много деревьев подомали строители. Остатки ломают дети, чьи родители, очевидно, мало заботятся „о сохранность зеленого друга."

Несколько слов относительно благоустройства. В поселке Пятки есть остановка, у которой по всей вероятности нет хозяина. Если это иначе, то почему же без крыши навес? В нынешнее дождливое лето пассажиры особенно почувствовали неудобства этой автобусной остановки, где негде укрыться от дождя и ветра.

М. ДУБАНОВ,
инвалид войны.

ЧТО ЗА ЧУДО-ПОВАРА!

Так говорят больные, что проходит лечение в железнодорожной больнице. Питание в ней поставлено на хорошую основу. Доброкачественные продукты попадают в умелые руки. Спорится дело у замечательного повара Тамары Климиной и ее помощницы Марии Абдрахимовой. Улыбчивые, добродушные женщины всю душу отдают больным людям. В уютной просторной столовой разносится аппетитный аромат блюд, которые с удовольствием съедаются, хотя не так уж просто угодить больным людям.

НАМ. СЕМЕНОВ, ГАВРИЛОВ, ЗАКУРДАЕВА, ЗАМЕСИНА.

Т. С. ТАДЖУДДИНОВ:

«Религия — это удел сильных»

В последние годы резко возрос интерес жителей республики к религии. Глава Конституции СССР о свободе совести в связи с перестройкой, демократией и гласностью, наконец-то, находят истинное отражение в нашей жизни. И уже стало привычным, что в печати, по радио и телевидению выступают представители культовых учреждений. Восстанавливаются и строятся новые мечети, церкви, возобновляются периодические религиозные издания.

Ниже мы публикуем интервью с Талгатом Сафичем Таджуддиновым, Муфтием-Председателем Духовного управления мусульман Европейской части СССР и Сибири. На этот высокий пост он был избран десять лет назад в довольно-таки молодом, 32-летнем возрасте. Талгат Сафич закончил Бухарскую духовную семинарию и Египетский университет «Аль-Азхар», а затем слушал имам-хатыбов (духовным наставником) у себя на родине в Казанской соборной мечети «Аль-Марджани». Он известен в СССР и за рубежом как миротворческий деятель, поборник справедливости, честности и совести. Таджуддинов внес весомую лепту в освобождение советских воинов, оказавшихся в плену оппозиции Афганского правительства, в решение проблем национального примирения, прекращение братоубийственной войны между Ираном и Ираком.

— Талгат Сафич, в период прошлогодней кампании по выборам в народные депутаты СССР Вы в своей предвыборной программе отметили, что одним из основных принципов Вашей деятельности будет непременное влияние на улучшение условий в домах для престарелых, одиноких, детдомах и детских приютах и при этом подчеркивали: «Общество не может считаться цивилизованным, утверждать о строительстве социализма до тех пор, пока пожилые люди не окружены заботой и вниманием, а хоть маленькая толика детей лишена радости. Дети — будущее земли!» Хотя Вы и не стали народным депутатом, следуете ли своим убеждениям и что удается воплотить на практике?

— Все, что я обещал в предвыборных выступлениях, сегодня претворяется в жизнь. Духовному управлению мусульман Европейской части СССР и Сибири в Уфе выделены двенадцать гектаров земли, и мы сейчас их осваиваем. Намерены построить историко-религиоведческий комплекс. Сюда войдет средняя общеобразовательная школа на 1100 мест с преподаванием ряда предметов на арабском языке. Дом милосердия на 111 мест, поликлиника для этой же самой школы и Дома милосердия, а также сотрудников Духовного управления. Хочу подчеркнуть, что школу мы строим для города и передадим ее в ведение Министерства народного образования БАССР. Дом милосердия полностью будет содержаться на наш счет, независимо от национальности и вероисповедания людей, которые там будут жить. Причем решили, что 55 мест мы отдадим престарелым людям, а остальную часть — детям-сиротам, чтобы и те и другие дружили друг друга. Финансирует строительство Исламский банк развития организации Исламской конференции. Кроме того, Исламские организации Саудовской Аравии подарили миллион шприцев одноразового пользования для мусульман СССР.

Дома милосердия начнем строить также в Казани, Набережных Челнах, Альметьевске.

— В годы сталинщины, когда религии был нанесен сильнейший удар, у мусульман было отнято много мечетей, закрыты медресе, периодические издания. Намерены ли восстановить все это, поскольку сегодня вновь появилась возможность гражданам нашей страны беспрепятственно исповедывать любую религию, отправлять религиозный культ?

— Да, мы намерены начать строительство в Европейской части СССР и Сибири 43 мечетей. Это в северной части Уфы, г. Октябрьском, Дюртюлинском и Кушнаренковском районах Башкирии, Омске, Ленинсоорске, Куйбышеве, Пошкар-Але, Бугуруслане. Причем в Уфе, Омске, Казани, Альметьевске мы построим также медресе. В столице Татарии нам выделено семь гектаров земли в историческом центре города напротив Кремля. Здесь, кроме Дома милосердия, любительский соборной мечети и медресе, построим дом для сотрудников, гостиницу. Планируется расширить Московскую соборную мечеть, которая расположена недалеко от Олимпийского комплекса на проспекте Мира.

Мы ведем переговоры о приобретении в ФРГ типографии с офсетной печатью и после 62-летнего перерыва возобновлением выпуск ежемесячной газеты «Вестник Духовного управления» и журнала «Ислам». Для начала тираж газеты будет небольшим — три тысячи экземпляров, но затем посмотрим.

— Судя по этой программе, Духовному управлению потребуется огромное количество строительных материалов, а они сегодня являются страшным дефицитом. Даже на плановые стройки не хватает. Какой выход вы нашли, решая эту проблему?

Мы покупаем кирпичный завод в Бельгии на производство семи миллионов кирпичей в год и установим его на территории Башкирии, будем создавать стройподразделения.

— Многие люди, проявляя интерес к религии, хотели бы получить уклад ислам, его традиции, но литературы на эту тему издается крайне мало. Многие из них, порой даже неверующие, хотели бы в своих руках подержать Коран — священную книгу мусульман, в которой содержатся различные предписания, касающиеся поведения верующих, общественных и семейных отношений, древнейшие мифы и сказания. К великому сожалению, Коран недоступен, так как издается крайне редко и небольшими тиражами. Не улучшится ли положение в ближайшее время?

— При совершении паломничества в Мекку, в Саудовскую Аравию, в 1989 году мы договорились о направлении миллиона экземпляров Корана в дар мусульманам СССР и часть этих книг на татарском языке. Скоро мы напечатаем собственными силами 50 тысяч экземпляров Корана на русском, арабском и татарском языках. Еще 150 тысяч будут отправлены нам из Турции. Министром религии этой страны Мустафой Язджи Углу, с которым мы вели переговоры о дальнейшем сотрудничестве в области духовной сферы во время визита в Турцию в январе 1990 года. Коран можно будет легко приобрести в Башкирии. Цена его умеренная: 25—30 рублей.

— Талгат Сафич, первый полный русский перевод Корана с арабского сделан Г. Саблуковым. В некоторых изданиях, в том числе и зарубежных, делаются ссылки на перевод И. Крачковского. Вы владеете и арабским, и русским языками. Кто из переводчиков, на Ваш взгляд, более точно отразил дух Корана и которое издание наиболее удачное?

— Я считаю, что оба издания далеки от истинного Корана и не передают ни дух, ни его букву. В какой-то мере Г. Саблуков частично ознакомил русских читателей с самим Кораном, а издание же И. Крачковского, как говорил и сам автор перевода, сырое.

— Вы в начале февраля принимали участие в торжествах по случаю 20-летия организации Исламской конференции, проводившихся в Саудовской Аравии, и выступали там перед гостями из 45 стран с докладом о перестройке в СССР и отношении мусульман страны к мировым событиям, провели переговоры с Генеральными секретарями организации Исламской Конференции, Всемирной исламской Лиги, Исламского банка по содействию мусульманам СССР. Интересно, как Вы оцениваете перестройку в нашей стране?

— Мы приветствуем перестройку, ждали ее с нетерпением и считаем ее своим кровным делом, так как состояние дел во всех сферах жизни нашего государства и общества было абсолютно ненормальным и во многом мы были объектом критики, и не только во всем мире.

Перестройка — сложный процесс. Мы сейчас только в ее начале, но в то же время, мы подошли к делу. Сейчас пришло время созидательного труда. Мусульмане нашего региона принимают непосредственное участие в процессе демократизации и гласности.

— В последние год-полтора резко усилилась межнациональная вражда в ряде республик, в которых проживают и мусульмане. Чем Вы объясняете такие явления?

— Пустотой в человеческих душах. Прежде всего нравственной и духовной. Поэтому и совесть упала. Духовность заложена в человеке со дня рождения. Самое опасное в том, что у народа образовался ва-

НЕ ЖАЛЕТЬ СРЕДСТВ НА МАСТЕРСТВО

О проблемах профессионально-технических училищ уже сказано-пересказано. Ничего нового, вроде, не добавишь. Материально-техническая база оставляет желать лучшего, контингент учащихся в большинстве своем далеко не пай-мальчики и девочки. Было время, когда провинившихся школьников стращали сослать в ПТУ.

Что изменилось сейчас в системе профтехобразования? Накануне нового учебного года этот вопрос нуждается в обстоятельном ответе. Наш корреспондент беседует с заместителем директора СПТУ-73 по учебно-производственной работе Л. А. Круликовой.

На первый взгляд, жизнь профтехучилища в последнее время изменилась к лучшему. Или это кажущееся благополучие?

— Как сказать... Всего 90 секунд в тридцатиминутном программном выступлении Председателя Верховного Совета РСФСР Б. Ельцина было уделено проблемам образования. В Верховном Совете СССР так до сих пор и не пришли к очевидной мысли о том, что в народное образование должны быть сделаны серьезные капиталовложения, а учебные заведения, между тем, закончили очередной учебный год.

У государства нет руки до нас не доходят. И хорошо, что нас правильно понимает руководство нашего базового предприятия. Даже находясь в сложном экономическом положении, завод «Искра» начал реконструкцию мастерских училища. Нам нужна такая мастерская, чтоб на станках можно было не только научиться работать, но и выпускать полезную продукцию для завода. Контакт с заводом установлен, мы друг друга понимаем, и все же не перестаем надеяться на более ощутимую помощь.

— Расскажите о своем училище подробнее.

— Наше училище существует вот уже десять лет, правда, раньше оно считалось техническим училищем, СПТУ оно стало называться два года назад. Выпускаем рабочих разных профилей — станочников, регулировщиков радиоэлектронной аппаратуры и приборов, электрогазосварщиков, поваров - кондитеров. В городе три училища, перечисленные профессии можно получить в любом из них. Но хочется подчеркнуть, что исполнителей художественно-оформительских работ выпускаем только мы. Учащиеся этого отделения С. Градцев, А. Крижев, М. Палиевских, Я. Степанов и другие немало поработали над оригинальным оформлением фойе училища. Семь выпускников этого профиля получили дипломы с отличием.

— Наверное, не все из них пойдут работать на базовое предприятие?

— Одни из них будут поступать на художественно-графический факультет пединститута, другие вернутся уже дипломированными специалистами на те предприятия, где они проходили производственную практику.

— Девушек-поваров ждут горбольница, столовая «Башкиртула», другие предприятия города (кстати, на квалификационном экзамене 11 девушек получили разряд выше нормативного).

Токарей и электромонтеров по ремонту электрооборудования примет на работу наше базовое предприятие. Все выпускники этого года трудоустроены, а вот в будущем в условиях рыночной экономики многим ребятам с дипломами придется самим искать себе работу, потому, что наконец-то начнет цениться не сам по себе диплом, а знания, способность творчески мыслить профессионализм человека.

— Это все верно. Но где гарантия, что знания, полученные у нас в училище, найдут свое достойное применение, не останутся за бортом производства?

— Чтобы была какая-то гарантия трудоустройства выпускника на работу, необходимо специалистов готовить по прямым договорам с предприятиями. Тогда предприятия будут знать, во что они вкладывают деньги, не будут сомневаться, ведь им нужны высококвалифицированные кадры, залог конкурентоспособности предприятия.

— Возраст ваших учащихся самый «больной» для педагогики. Часто приходится обходить острые углы. Как вы выходите из сложных ситуаций во взаимоотношениях?

— Наш педколлектив уделяет большое внимание изучению психологических особенностей подросткового периода, используя при этом литературу, практические занятия. Мы проигрываем разные ситуации, обсуждаем возможные варианты реакции. Все это помогает в общении с подростками, в понимании преподавателями своих учеников.

Могу похвастаться, что в стенах нашего училища вы не увидите подрост[illegible]ой. У нас и препод[illegible] не курят, есть с кого брать пример.

Мы считаем, что в СПТУ не должно быть игрушек — главное для ребят — получить рабочую специальность.

— Как идет сейчас набор в училище?

Ребята приходят, мы всегда рады им. И, пользуясь случаем, хочу пригласить юношей и девушек учиться в СПТУ-73, добавлю, что у нас есть не только хорошее общежитие, есть прекрасная возможность заниматься различными видами спорта, можно совершать поездки по стране, но и молодой инженерно-педагогический коллектив.

Пополняется материально-техническая база кабинетов спецтехнологии, черчения, физики, истории, радиомастерских, кабинета информатики.

Уже, наверно, банально звучит фраза о том, что эффективность экономики определяют люди. Но это именно так.

Мы ждем в наше училище выпускников школ, имеющих не только хорошие оценки, но и большое желание стать квалифицированными специалистами.

Беседу вела
Д. ИШМАЕВА.

кусы; безверие и безнравственность, а это всегда взрывоопасно. Нужно чтобы было целиком то или другое.

— С другой стороны, то, что сейчас происходит в этих регионах, я расцениваю, как усиление процессов борьбы за власть. Интересы различных групп столкнулись одновременно в период перестройки нашего общества. Причем, я вижу здесь три силы: одни за перестройку, другие против нее, а третьи против тех и других. Авантюристы, различные махинаторы затеяли эту межнациональную рознь в своих корыстных интересах и не гнушаются никакими средствами. Я считаю, что оснований для национально-религиозных разногласий в Средней Азии и Закавказье нет. Во всяком случае священнослужители разных вероисповеданий на протяжении многих десятилетий тесно сотрудничают между собой, проводят конференции, активно занимаются благотворительной деятельностью.

— Какой же путь Вы предлагаете, чтобы впредь не допустить подобного вандализма?

— А мы не ищем этого рецепта и не навязываем его другим. Мы же нашли его в религии и, как говорится, от добра добра не ищут. Человек полностью свободен в выборе. Пусть сам выбирает свой путь.

— А известны ли Вам такие статистические данные, сколько людей, исповедующих мусульманство, живут сегодня в мире?

— 1 миллиард 140 миллионов мусульман насчитывается во всем мире. По нашим подсчетам, 70 миллионов из них живут в СССР и около 10 миллионов в Европейской части СССР и Сибири. Причем, 90 процентов верующих мусульман принадлежат к суннитам, а остальные — к шиитам. После Октябрьской революции наше Духовное управление было единственным в России, но затем от него отпочковались три управления — Средней Азии и Казахстана, Северного Кавказа и Закавказья. В прошлом году в Малуччале произошел переворот и образовались еще пять управлений. Причем Духовное управление Ставрополья и края недавно мне известно о том, что хочет присоединиться к нашему управлению. Киргизия тоже отделилась. Пытается отделиться и Киргизия.

В 1989 году в нашем регионе зарегистрировано 58 мусульманских общин. В апреле 1990 года община восстановлена в Кокане, когда-то в этом городе была мечеть. Общины появились и в Крыму, в связи с возвращением в родные места крымских татар.

— В нас этого года Вы начинаете в Уфе по улице В. М. Комарова строить здание мечети и медресе. Что из себя будет представлять это культовое сооружение?

— На первом этаже спортзал, столовая и общежитие на 50 мест для тех, кто будет учиться в медресе. На втором этаже — аудитории, учительская, на третьем — мечеть на 500—600 человек. Здание будет спроектировано в виде тюльпана, даже крышу здания будем красить в красный цвет.

Кстати говоря, до недавнего времени у нас не было своего учебного заведения. Мы направляли учиться в Бухару, Ташкент или за границу. В прошлом году открыли двухгодичные курсы в Уфе при Духовном управлении. Начал обучаться в них 71 человек. Произошел естественный отсев и осталось человек 55. В этом году создаем медресе и обучение уже будет трехгодичное. Одиннадцать студентов направим на учебу в Турцию, Египет, Саудовскую Аравию и Иордайнию. С завершением строительства средней школы в Уфе мы часть здания возьмем для обучения детей, желающих связать свою жизнь с религией. Девять лет тому назад я обращался в республиканские органы с просьбой вернуть Духовному управлению здания бывших уфимских медресе «Галия» и «Усмания», но поддержки тогда не нашел. Впрочем, не решается вопрос о возвращении бывшей резиденции Духовного управления по улице Карла Маркса, в котором сейчас располагается центр УрО АН СССР.

— В начале нашей беседы Вы упомянули, что предлагаете построить в Уфе Историко-религиозный комплекс, в котором Вы намерены открыть музей. Не могли бы назвать хотя бы несколько уникальных экспонатов, которые находятся в хранилищах Духовного управления.

— У нас есть волосы пророка Мухаммеда. Кстати, единственные в СССР. Такие волосы Вы можете увидеть только в Стамбуле, Каире и Мекке. В нашей резиденции Вы видите одну из страниц Корана Османа, которая издана 1400 лет тому назад. Эта реликвия находилась раньше в Самарканде, но при завоевании Средней Азии была вывезена в Императорскую библиотеку Петербурга. После Октябрьской революции Декретом Владимира Ильича Ленина Коран возвращен в Центральное духовное управление мусульман России, а затем был передан мусульманам Средней Азии и хранился в Ташкенте в Институте восточных рукописей. В марте 1989 года Коран возвращен Духовному управлению мусульман Средней Азии. Одна страница Корана была обнаружена в Стерлитамаке и передана Духовному управлению в Уфе.

— Я на днях встречался с археологами Башкирии и узнал там, что Вы хотели бы золотые украшения кочевников правобережных племен, найденные учеными при раскопках центрального кургана Филипповского могильника в Илекском районе Оренбургской области, выставить в своем музее. Чем вызван ваш интерес к этим уникальным находкам, которым, по мнению ученых-археологов, более двух тысяч лет?

— Во-первых, это история нашей земли. Во-вторых, я, как и вся общественность республики, обеспокоен, что эти уникальные золотые украшения из «царского» кургана могут навсегда забрать в Уральское отделение Академии наук СССР, что расположено в Свердловске. С другой стороны, у Института истории, языка и литературы Башкирского научного центра нет условий, денег, чтобы экспонировать эти находки. Мы бы могли организовать выставки золота и за рубежом и дать тем самым возможность тому же самому академическому Институту заработать валюту, в которой он нуждается, как и вся наука страны.

— Мы много знаем о жизни мусульман в нашей стране, арабском мире, но в печати почти ничего не упоминается о жизни мусульман в Китае, хотя по последним данным в этой стране уже 90 миллионов мусульман. Приходилось ли Вам встречаться с ними?

— Да, во время последней поездки в Саудовскую Аравию я раньше мы встречались с китайцами, но они шиитами. Идут на контакт с нами. Мне только известно, что в этой стране в последнее время тоже произошли значительные политические изменения и только в прошлом году построено 1200 мечетей. 2000 мусульман-китайцев ежегодно совершают паломничество в Мекку.

— Многие годы пропагандисты-атеисты говорили нам, что религия — это удел слабых. Выходит, это совершенно не так!

— Вера — это удел сильных. Слабый — это, как правило, атеист. Религия проповедует любовь к ближнему и дальнему, к природе и себе, к земле и небесам, растворяется в них. Для этого нужно очень много сил. У атеиста же узкие рамки, кратчайшие цели, поэтому такой человек не может найти счастья в религии и найти себя в жизни. Что же делать слабому? Держаться за сильных! Ведь когда падаешь, всегда стараешься держаться за того, кто прочно стоит на земле.

— Религия, если почитать тот же Коран или Евангелие, обращает наше внимание к смирению в любых обстоятельствах. Это что же, призыв к раболепию?

— Нет, рабом человек должен быть только перед Всевышним и только это возвышает человека. Но ни в коем случае нельзя раболепствовать перед страстями, бутылкой, наркотиком, самим собой, чиновником, властью и изменными чувствами. Степень и достоинства раба соотносится со степенью и достоинством его хозяина. Человек, являющийся рабом Всевышнего, выше всех властителей и хозяев, которые есть на Земле, так как нравственно и духовно он связан с Дающим, Берущим, Всевидящим и Всеслышащим. Мы — рабы, но только Его, но мы — не рабы, кроме как не у Него.

— Скажите, пожалуйста, будет ли конец света? Сейчас в народе ходят различные слухи. Некоторые люди, даже ссылаясь на Библию, считают, что нашей цивилизации осталось жить совсем немного. Как Вы считаете? Нет ли об этом какого-либо упоминания в Ваших религиозных книгах?

— Пророк сказал: «Спрашиваемый не знает больше спрашивающего». У каждого начала есть конец. Мы пришли на все готовое. Тот, кто создал начало, тот же создает и конец. Страшиться этого не нужно. Потом будет лучше, чем сейчас.

Мир создан достойными людьми для трудов человека. Мы же гробим мир. Новое начало будет в соответствии с тем, что каждый сотворил в этом мире. Новое начало начинается сегодня со смертью каждого — и это есть для него конец. Ушел из мира — пришло новое, творческое начало. Пророк Мухаммад говорит: «Кого хвалим и возносим за его добродетель — он в раю, кого вы хулите, он уже в аду. Вы свидетели Всевышнего. Свидетельствуйте и сами будьте достойными свидетелями. Достойный свидетель всегда действующий, не сидящей сложа рук».

Никто не исчезает в этом мире, все восстанавливается и соединяется с душой. Смерть приносит другую сущность. Смерть — это долговременный сон, когда наступает второе рождение, воскресение человека. Смерть — это сон, успокоение.

Взял интервью
Р. РАШИТОВ.

Корр. журнала «Ваш собеседник».

РОЗОВЫЙ ВЕЧЕР

Репортаж с шоу-представления

Шоу-представление под руководством Сергея Кузнецова собрало около семи тысяч горожан на стадионе «Шахтер». В концерте приняли участие 4 поп-группы — приверженцы стиля электро-поп — «Джоконда», «Рафаэль», «Маугли», «Мама».

Открыла концерт группа «Джоконда». Ритмические, музыкальные композиции «Ну, и пусть!», «Час встречи», «Дождь» в исполнении солиста группы Андрея Плотникова сразу же покорили зрителей.

На сцене поп-группа «Рафаэль», организованная Сергеем Кузнецовым сравнительно недавно: своеобразная манера поведения, легкие и веселые композиции.

Под аплодисменты зрителей на сцену выходит солист группы «Маугли» московский школьник Саша Синевский. Оригинальный, симпатичный мальчик, уверенно держится на сцене. «Маугли» совсем недавно выпустил свой первый магнито-альбом. В конце репертуарной программы Саше было подарено много цветов.

Вот на сцене долгожданная и любимая зрителями группа Сергея Кузнецова — «Мама». У этого коллектива большая гастрольная деятельность по городам нашей страны, запись на телевидении, участие во Всесоюзной акции «Милосердие».

Наша молодежь была не в состоянии сдержать эмоций. Звучат любимые композиции, записанные еще в студии «Ласковый май». Молодежь танцует, аплодирует.

В составе группы: клавишники Игорь Иешкин, Слава Пономарев. Композитор и автор песен Сергей Кузнецов, солист Саша Прико.

Последняя композиция — «Розовый вечер». И так она была схожа обстановкой и погодой на концерте, перекликалась с настроением зрителей.

После концерта встретился с художественным руководителем шоу-представления Сергеем Кузнецовым.

— Сергей, очень приятно, что гастроли ваших коллективов не обошли и наш город. Расскажите о вашей программе и участниках студии.

— В нашей студии работают 4 коллектива. 2 коллектива образовались совсем недавно — это «Джоконда» и «Маугли». «Мама» и «Рафаэль» — довольно известные. Есть новые песни, есть песни, написанные еще в студии «Ласковый май», но только в новой обработке. Этот концерт обслуживают 42 человека. Несмотря на такое количество людей, мы живем дружно, каждый занимается своим делом. До октября нам предстоят гастроли по городам Оренбуржья, Башкирии, Белоруссии, Татарии, Поволжья.

— Сергей, как вы пришли на музыкальный олимп? Ведь у Вас нет специального музыкального образования!

— Да, действительно, многим с трудом верится, что я самоучка. Я играю на многих инструментах. В детстве, приходя на работу к маме (она культработник), тянулся к музыке, и уже тогда сносно играл на гитаре, пианино, начал писать стихи. Юность прошла в г. Оренбурге. Где, играть, и сейчас живу. Так получилось, что воспитывался без отца, но меня окружали хорошие и добрые люди. Отслужил в рядах Советской Армии. Работать мне пришлось в детском доме г. Оренбурга вместе с Костей Патрикеевым, Юрой Шатуновым и я были приглашены в Москву. Вместе организовали свою студию «Ласковый май».

— О «Ласковом мае» заговорили как-то неожиданно, и появление его на эстраде явилось сенсационным, неожиданным. Сколько «Ласковых маев» существовало!

— Одна группа — это мы. Ну, а самозванцев и дельцов

от музыки было очень и очень много. Мы не раз попадали в неприятные истории. Ну, а потом — раскол в самом «Ласковом мае».

— Поддерживаете ли вы связь с Андреем Разиным и Юрием Шатуновым?

— Они работают у себя в студии. Готовят к выпуску новый магнито-альбом. Так уже получилось, что суждено нам было расстаться. Андрей Разин не музыкант, он не обладает способностями писать песни, но он хороший менеджер, администратор. Умеет поставить дело. Они исполняют мои песни. Мы контактируем, поддерживаем связи, встречаемся.

— Сергей, какие музыкальные коллективы из Башкирии вам симпатичны?

— В Башкирии последнее время развивается рок-движение. Прекрасная группа «ДДТ», но сейчас Юра Шевчук в Ленинграде; что касается поп-групп — это группа «ЛСЛ». В прошлом году нам довелось работать вместе в программе «Интервьюнс-90». Впечатление об этом коллективе самые добрые. Гастроли проходят при переполненных стадионах.

— Впечатление от прошедшего концерта!

— Нельзя не отметить, что это один из немногих концертов, на котором был полный порядок. Администрация стадиона и работники милиции подошли к концерту с полной ответственностью и доброжелательностью. Городок у вас красивый, зеленый, чистый, здесь легко дышится. Нас тепло встретили. Мы благодарны кумертауским зрителям и желаем им всяческих благ.

Г. ЕВГЕНЬЕВ.

Редактор Э. Ю. ГАГИРОВ.

ОБЪЯВЛЕНИЯ

КИНО

Кинотеатр «ГОРНЯК»

27 июля — **«Кокон»** (2 серии). Сеансы: в 13, 15.30, 18.30, 21 час.

28 июля — **«И придет тот день»** (Индия). Сеансы: в 13, 15, 17, 19, 21 час.

Кинотеатр «ЗВЕЗДОЧКА»

27 июля — **«Дайте нам мужчин!»** Сеансы: в 12, 14 часов; **«Леди Мэйбет Мценского уезда»** — в 17, 19 часов.

28 июля — **«Детство Темы»**. Сеансы: в 12, 14 часов; **«Большая прогулка»** (2 серии) — в 16.30, 19 часов.

Киноклуб «ОГОНЕК»

27 июля — **«Прогулки»**. Сеансы: в 19, 21 час.

ВНИМАНИЮ НАСЕЛЕНИЯ!

ПТЖХ приглашает сезонных рабочих, в возрасте от 12 до 50 лет и старше, кто может работать дворниками, косить бурьян, выпорчевывать карантинное растение — амброзию, выросли от поколи зданий.

• • •

Производственный трест жилищного хозяйства **принимает рабочих для ремонта мягких кровель** по договорным ценам. Материал для ремонта имеется.

ГОРОДСКОЕ БЮРО ПО ТРУДОУСТРОЙСТВУ (ул. К. Маркса, 8) ПРИГЛАШАЕТ:

В ГОРОДСКУЮ ТИПОГРАФИЮ — **учеников наборщика** вручную (желательно знающих башкирский язык), **бумагорезчика, ученика печатника-ротационниста**.

• • •

В КУМЕРТАУСКИЙ РАЙОННЫЙ УЗЕЛ СВЯЗИ — **волуителей** (зарплата 200—250 руб.), **сортировщиков** (зарплата 160—170 руб.), **станционного электромонтера** (130—140 руб.), **электромехаников** для работы на АТС в р. п. Ермолаево (160—170 руб.), **электромонтеров** для работы на АТС в р. п. Ермолаево (180 руб.), **мастера** (240 руб.), **почтальонов** (140 руб.), **телеграфистов** (140—150 руб.).

ВНИМАНИЮ ГОРОЖАН

Инвалиды, желающие работать на дому, могут обратиться по адресу (письменно): ул. К. Маркса, 24, КГМЦ.

ВНИМАНИЮ ПРОФКОМОВ

В профкоме треста «Кумертаустрой» имеются путевки в пионерлагерь «Ласточкино гнездо» в п. Нугуш на третью смену, **с 3 по 26 августа**. Путевки желающим, реализовываются через профкомы организаций, предприятий. Обращаться по телефону: 2-27-08, ул. К. Маркса, 24а.

Смотрите на экранах кинотеатров

Фильм **«Кокон»**, изящно снятый в жанре фантастики, рассказывает о загадочной встрече четырех милых старичков с жителями планеты «Антария». Удивительные свойства кокона — временного обиталища инопланетян — омолаживать человека делают героев картины не просто бодрыми и энергичными, но и возвращают им способность любить и снова радоваться жизни.

• • •

«И ПРИДЕТ ТОТ ДЕНЬ». В необычном качестве кинобоевика представляют свою ленту кинематографисты Индии. Фильм вместил в себя все: танцы и любовь, убийства и драки, музыку и страшные преступления, благородных и честных героев, отважно борющихся с главарем преступного мира.

● Вниманию владельцев вкладов

Эти выгодные проценты...

В целях повышения заинтересованности граждан в длительном хранении денежных средств в учреждениях Сбербанка СССР вводятся новые виды сбережений населения: договорные вклады и накопительные вклады.

Договорные вклады принимаются на срок не менее 5 лет в сумме 500 рублей и более. При условии соблюдения установленного срока хранения вклада доход выплачивается из расчета 4 процента годовых, за все время хранения денег во вкладе. При истребовании вклада, хранившегося менее 1 года, доход не выплачивается, при истребовании вклада, хранившегося более 1 года, но менее 5 лет, выплачивается доход из расчета одного процента годовых.

Дополнительные взносы и частичные выдачи сумм по договорным вкладам: в том числе и проценты, не производятся.

Накопительные вклады принимаются на срок не менее 10 лет. Эти вклады пополняются путем регулярных ежемесячных взносов. При соблюдении установленного срока хранения и ежемесячных поступлений сумм во вклады доход выплачивается из расчета 4 процента годовых, за все время хранения денег во вкладе.

В случае нарушения условий по вкладам: непоступления подряд в течение шести месяцев и более ежемесячных взносов либо досрочного истребования вклада, доход по вкладу выплачивается в размере 2 процентов годовых.

Л. ХНЫКИНА,
управляющая отделением Сбербанка № 7722.

ПРИГЛАШАЮТСЯ

В ПИОНЕРСКИЙ ЛАГЕРЬ «ЛАСТОЧКИНО ГНЕЗДО» п. Нугуш (для работы в третью лагерную смену) **аккомпаниатор, физруки, воспитатели, пионервожатые, кухонные рабочие.** Обращаться в профком треста «Кумертаустрой», телефон 2-27-08.

ОБМЕН

Обменивается одноэтажная благоустроенная квартира (имеются лоджия, гараж, телефон) в г. Фергане Узбекской ССР на двухкомнатную (желательно с гаражом) в г. Кумертау. Обращаться: **ул. Ленина, 15, кв. 1**, телефон 2-29-38.

Приглашает политехникум

В связи со строительством новой АТС в г. Кумертау узлу связи потребуются руководители и инженерно-технические работники. Урал связи направляет желающих на учебу в Куйбышевский политехникум связи: на дневное отделение на базе 10 и 8 классов, на заочное отделение на базе 10 классов по специальностям: **автоматическая электросвязь, многоканальная электросвязь, почтовая связь и бухгалтерский учет.**

Вступительные экзамены для поступающих будут организованы в г. Уфе при ПТУС БАССР в августе. Экзамены сдаются по математике (устно), русскому языку (сочинение). Успевающим, направленным на учебу, выплачивается стипендия районным узлом связи. По окончании учебы эти специалисты направляются на работу в Кумертауский РУС. За справками обращаться в отдел кадров РУС, телефон 2-17-15.

Кумертауское ремонтно-техническое предприятие скорбит по поводу смерти

ЖУЛИЯ
Ильи Тихоновича

и выражает глубокое соболезнование родным и близким покойного.

Коллектив СВПЧ-46 выражает глубокое соболезнование начальнику части Нафикову Г. З. в связи со смертью отца

НАФИКОВА
Зайнуллы Садыковича

Коллектив Мурапталовского совхоза глубоко скорбит по поводу безвременной кончины

ЛОМОВА
Николая Никоновича

и выражает соболезнование родным и близким покойного.

Коллектив* автоколонны № 1832 выражает искреннее соболезнование Гречушкину М. И. и Гречушкину Е. И. по поводу смерти матери

ГРЕЧУШКИНОЙ
Василисы Дмитриевны.

Коллективы цеха 20 и отдела 51 КумАПО скорбят по поводу безвременной кончины

СУРОВОВОЙ
Тавсии Афанасьевны

и выражают глубокое соболезнование семье покойной.

ПИШИТЕ:
НАШ АДРЕС:
453350, г. Кумертау,
ул. Гафури, 26.

ЗВОНИТЕ:
Наши телефоны: редактора — 2-16-89, заместителя редактора — 2-44-45, заместителя редактора по дубляжу — 2-45-34, ответственного секретаря — 2-45-09, отделов партийной жизни — 2-44-88, сельского хозяйства — 2-44-45, промышленности, информации — 2-45-86, писем — 2-45-27, бухгалтерия — 2-45-08, корреспондента радиовещания — 2-40-30.

Газета выходит три раза в неделю: во вторник, в четверг, в субботу, на русском и башкирском языках.

Кумертауская типография Госкомиздата БАССР

Печать высокая. Формат А 3. Тираж 19093+2344. Издательский индекс: 450025.

Заказ № 2926

Пролетарии всех стран, соединяйтесь!

ПУТЬ ИЛЬИЧА

ОРГАН КУМЕРТАУСКИХ ГОРКОМА И РАЙКОМА КПСС, ГОРОДСКОГО И РАЙОННОГО СОВЕТОВ НАРОДНЫХ ДЕПУТАТОВ БАССР

ГАЗЕТА ИЗДАЕТСЯ С 1935 ГОДА

№ 90 (5379) | СУББОТА, 28 июля 1990 года.

ПЕРВЫЕ НАМОЛОТЫ

ЖАТВА 90

Посевная нынче проходила не совсем удачно. Первый выезд в поле состоялся еще в конце апреля. Сев завершить не успели, как пошли дожди. Заканчивали уже позже, после чего более чем на месяц установилась погода с ее изнурительными в этих местах суховеями. Это отрицательно сказалось на формировании ранних яровых зерновых. И уже вскоре с надеждами на высокий урожай пришлось расстаться. — собрать бы прошлогодний, а он, как известно, полным неизвестностью не отличался.

Сейчас в первую очередь предстоит засыпать семенные, продовольственные и фуражные запасы, потом продать государству около 25 тысяч центнеров хлеба. А удастся, то и больше. В этом хозяйство заинтересовано—нужны деньги.

Так размышляет председатель колхоза «Искра» Р. Мустафин, хорошо понимая при этом, что все будет зависеть от того, как пойдет жатва, не подведет ли погода. Что же касается колхозников, то они начеку. Комбайновый парк подготовлен заблаговременно, все рассчитано в соответствии с нагрузками на агрегат как на косовице, так и обмолоте. Горох обещают помочь транспортом. Готовы принимать хлеб три зернотока.

Жатва к этому времени уже началась. Вывели свои агрегаты на поля арендные звенья Фарита Кердина, Ахтяма Нигмагулова, Ишбулды Мухамедьянова, Ранэля Хамитова.

С секретарем колхозного парткома Фаргатом Максютовым едем по полям. Всюду видны следы вчерашнего дождя, кое-где еще не просохли лужи.

— Погода нынче капризная, — говорит наш собеседник,— дожди идут часто, но не всегда вовремя. Это и на сенокосе сказывается, и жатве развернуться мешает.

140-гектарное гороховое поле Яшкимбетовской бригады. По легкому склону двинутся три «Нивы» да поодаль видны еще два агрегата. Вчера, после обеда, тут начали первые в этом году проносы механизаторы арендного звена Ф. Бердина.

Горох местами полег, берется с трудом. А косить надо, хотя еще много зеленых стручков, не меньше и поспевших, желтых, которые вот-вот начнут «стрелять» и осыпаться. На краю загонки комбайнеры остановились на короткую передышку и, воспользовавшись этим, беседуем с механизаторами.

Звено на аренде работает третий год в одном составе. С правлением колхоза подписан договор сроком на пять лет. Под началом звена 1200 гектаров земли. Выращивают арендаторы пшеницу, овес, горох, пшено, подсолнечник. Урожай продают колхозу по расчетным ценам. Ждут, что они повысятся с ростом закупочных цен, значит, возрастет и стимул работать лучше, производить больше.

— В прошлом году,— рассказывает звеньевой, — мы получили в среднем с гектара по 18,5 центнера зерновых. Нынче, думаем, что соберем побольше. У нас очень хорошая рожь.

Эта культура, кстати сказать, во всем хозяйстве уродилась на радость земледельцам. Специалисты смело, без оговорок, заявляют: получим не менее 25 центнеров ржи в среднем с гектара. Ее посевы размещены на 1100 га. Радует глаз обстановка на кукурузных, подсолнечниковых полях. Подает большие надежды сахарная свекла.

— Так что без урожая не останемся, хотя и большего ждали от яровых зерновых, — говорят колхозники. — Убрать бы без потерь все, что уродилось на полях!

В бригадах колхоза урожаи разные. Выше они в Яшкимбетовской, скромнее — в Нижне-Бабаларовской или в Кукурганинской, к примеру. Таковы оценочные подходы. В бригаде № 3, где в день нашего приезда убирали горох и где на току появились первые его намолоты, урожайность пока оставалась ниже десятки. Вообще же надо сказать, ссылаясь на авторитет мнения специалистов, горох требует много хлопот: и для уборки не прост, и урожайность не всегда подходяща. Но каждая культура нужна, занимает свое место и никакой другой ее не заменишь. Хотя, рассуждают в колхозном правлении, лучше было бы расширить посевы гречихи и отводить под нее, скажем, не 100, а 500 га. Но это тема для другого разговора.

Сейчас же речь идет о том, как организованней и без потерь провести уборку. По настрою, который можно было почувствовать будучи в звеньях, люди не собираются сидеть сложа руки. Конечно, сказывает, что с урожаем получилось не все так, как было задумано, тем выше должна быть ответственность за судьбу выращенного урожая. Вот это главное сегодня. Эта мысль и звучала в наших разговорах с руководителями хозяйства, механизаторами.

В. ЛЕКОНЦЕВ.

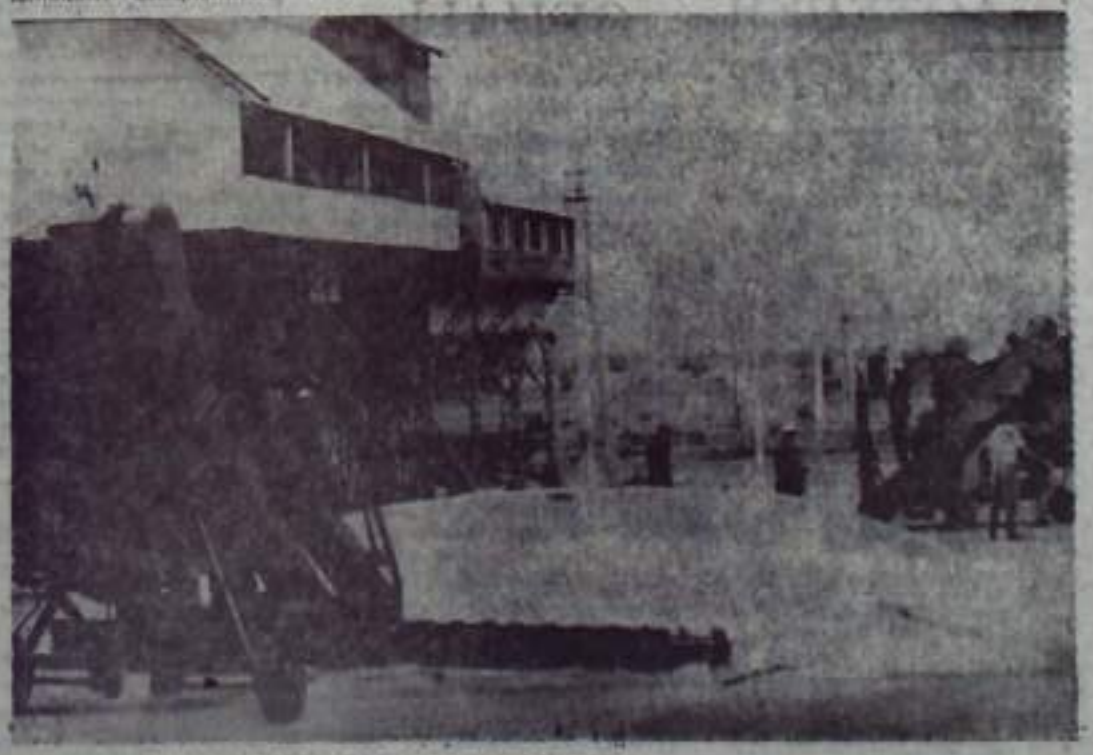

На снимках: (слева направо) члены арендного звена А. Сальтишев, Г. Юсупов, Д. Бикмаев, М. Субхангулов, звеньевой Ф. Бердин и бригадир Яшкимбетовской бригады У. Исхаков.

У механизаторов обед.

Первая партия зерна.

Фото М. КУЗЬМИНА.

Моя малая родина

КИНЗЯБАЕВО: СТРАНИЦЫ ПРОШЛОГО

Рассказывать об истории своей деревни, — допытывалась я у многих односельчан моих бабушки и дедушки. Но все, как сговорились, отправляли меня к Умикамалиной — старейшей жительнице небольшой деревушки под названием Кинзябаево. Деревеньку часто называют еще Казарма (Нанас). В переулке, где живет Умикамал-ной, всегда шумно и весело, всюду детский гомон и смех. Это ее правнуки и правнучки. Так, поти хонечку и старает прабабушка, которой уже далеко за восемьдесят. Уже и здоровье подводит, да и слышит плохо, но, как прежде, бойка и приветлива. Взрослые идут к ней за советом, ребятишки любят аппетитные березовые жевачки, сделанные ею. За свою долгую жизнь вырастила Умика-ной шестерых детей, кучу внучек, вот уже и правнуки подрастают, радуя свою любимую прабабушку.

— Когда-то, — начала свой рассказ Умикамал-ной, — в давние времена, еще при царе у истоков нашей реки стояла Казарма, и много было в этих краях ссыльных каторжан. У реки на плацу наказывали провинившихся. Отсюда и начали речку называть Нанасом. А когда здесь поселились наши предки, названия речек стали произносить на башкирский лад, и стала она Нанасом.

— Годы шли за годами, — продолжает Умика-ной Гафарова, — истекал срок ссылки, а бывшие каторжане оставались здесь, строили дома, женились, заводили детей, богатели. А какой тогда здесь был лес, густой, добротный, дубы на загляденье. Занимался он умельцев надалека, частенько приходили сюда пить старики. У них здесь что-то наподобие дачи было. Занимались кустарным промыслом — делали сани на продажу. Одна из них старик Кинзябай — основатель нашей деревни. Привез он своих соплеменников и прогнали они с земли своей башкирской бывших ссыльных, дома их разгромили, гофорит, даже золото нашли.

В стороне от места общего селения жил старик Касурин. Долго не могли его прогнать из дома, сидел он семьей, наглухо затворившись до тех пор, пока дом его не подожгли. А у дома его бил из под земли родник, воду которой не сравнить ни с какой минеральной водой. Такая она вкусная, да сладкая. Этот родник называют Касуровом. Это место одно из достопримечательностей нашей деревни. Сколько там праздников было — из века в век, из поколения в поколение.

По ту сторону Нанаса раскинулась часть нашей деревушки, мы ее называем Уриям, в переводе на русский язык — пример. И у этого названия есть своя история. В первой четверти этого века Кинзябаево разрослось, дома теснились, прижавшись друг к другу. Потому и решили братья Гафаровы разделиться и завести свое хозяйство по ту сторону реки. Поделили землю на одинакового размера клетушки, бросили жребий — кому какой участок достанется и начали строиться. Так в 38-м году и появился Уриям. Шесть братьев показали пример односельчанам.

— Живем-то мы в глуши, но от истории страны в стороне никогда не стояли. В годы гражданской войны я еще маленькой была, но помню те дни, — отвечала. Однажды Кинзябаево заняли белые, а красные в соседней Даут-Каирово стояли, стали они палить по нашей деревне. Белые убежали в лес, вступили красные, всю улицу сплошь загородили орудиями, пулеметами. Пыдили восьмерых белогвардейцев и вынесли приговор — как

по ту сторону реки. Одна из них старик Кинзябай — основатель нашей деревни. Привез он своих соплеменников и прогнали они с земли своей башкирской бывших ссыльных, дома их разгромили, говорит, даже золото нашли.

В стороне от места общего селения жил старик Касурин. Долго не могли его прогнать из дома, сидел он семьей, наглухо затворившись до тех пор, пока дом его не подожгли. А у дома его бил из под земли родник, воду которой не сравнить ни с какой минеральной водой. Такая она вкусная, да сладкая. Этот родник называют Касуровом. Это место одно из достопримечательностей нашей деревни. Сколько там праздников было — из века в век, из поколения в поколение.

По ту сторону Нанаса раскинулась часть нашей деревушки, мы ее называем Уриям, в переводе на русский язык — пример. И у этого названия есть своя история. В первой четверти этого века Кинзябаево разрослось, дома теснились, прижавшись друг к другу. Потому и решили братья Гафаровы разделиться и завести свое хозяйство по ту сторону реки. Поделили землю на одинакового размера клетушки, бросили жребий — кому какой участок достанется и начали строиться. Так в 38-м году и появился Уриям. Шесть братьев показали пример односельчанам.

— Живем-то мы в глуши, но от истории страны в стороне никогда не стояли. В годы гражданской войны я еще маленькой была, но помню те дни, — отвечала. Однажды Кинзябаево заняли белые, а красные в соседней Даут-Каирово стояли, стали они палить по нашей деревне. Белые убежали в лес, вступили красные, всю улицу сплошь загородили орудиями, пулеметами. Пыдили восьмерых белогвардейцев и вынесли приговор — как

дому по 25 ударов плетью. А я, девчушка, не зная что такое страх, стояла, смотрела. Кто-то умер, кого-то увезли после наказания. В двадцать девятом году объявили, что нужно строить коллективные хозяйства. 9 дворов вступили в том же году, им вещи начали выдавать, остальные всей деревней в тридцатом году записались. Ну, а потерпелись мы нужды, всю нажитость, орудия труда собрали. Коней забрали, а ведь ты, доченька, сама знаешь, что такое лошадь для башкира. Это весь смысл его жизни.

Потом Великая Отечественная война. Страшное горе, жестокие вести. Если мне память не изменяет, то где-то семьдесят с лишним мужчин ушло, все погибли. Опустела деревня. А вернулась немногим более десяти. Вот так мы и жили. Были время, колхоз укрупнили, и вся молодежь уехала поближе к центру. Вымирала деревня, на последнем дыхании жила. А вот теперь заново рождается. Школа, клуб, магазин новый построили, молодые женятся и остаются. Дома вон какие строят. Раньше, бывало, глянешь — вся деревня встанет маленькими избушками усыпана, а сейчас добротные, большие — настоящие хоромы. На улицу выйдешь, детишки слетаются, щебечут, как воробушки. Им бы детский сад построить, и горя бы их родители не знали. Молодая была — все по бедности не могла выбраться, теперь все есть, да только старая уж я стала.

— Народ наш испокон веков дружный, веселый. Всю жизнь я прожила в своем родном Кинзябаево. И нет мне милее этого места.

— Спасибо тебе, Умикамал-ной. Здоровья и бодрости еще на долгие-долгие годы.

Н. ДИЛЬМУХАМЕТОВА.

ШОФЕР НЕ ПРАВ

Я, участник Великой Отечественной войны, 15 июня сего года сел в оренбургский автобус, следовавший звездом в Кумертау. Садился в автобус недалеко от Иры, на Мраковском перекрестке. Несмотря на наличие у меня удостоверения участника войны и талона-нагрудника к нему, шофер автобуса взял с меня плату до Кумертау в размере 40 копеек, сказал, что бесплатно не положено. Этот автобус относится к междугородному маршруту, и я ехал по территории своего административного района, но почему берут плату за проезд?

А. БОЕВ,
житель Кумертау.

Как нам разъяснили в исполкоме райсовета, шофер автобуса не прав. Автобус шел по территории городского водсобного хозяйства, то есть по территории города. В таких случаях ветераны вправе настаивать на соблюдении водителями закона.

ЛОТЕРЕЯ ПРАВИЛ НЕ ПРИЗНАЕТ

Как известно, тиражи выигрышных вкладов проводятся два раза в году — в апреле и октябре. Какая вероятность выигрыша? Может ли она быть у одних вкладчиков ежегодной по одному и тому же счету, а у других совсем нулевой? Я подчеркиваю: совсем нулевой, ибо есть случаи 15-ти и более летнего ожидания. К тому же удивляет, когда в последнем тираже, состоявшемся в апреле 1990 года в г. Вологде, по нашему городу среди выигрышных совсем ничтожное количество трехзначных счетов. Есть ли смысл держать сбережения вообще на выигрышных вкладах и не перебазироваться ли на срочные? Все-таки 3 процента годовых...

Н. КАРАСЕВ.

Выигрышный вклад — это та же лотерея. Ни правил, ни закономерностей такая игра, как известно, не признает. И тот, кто идет на эту форму вклада, добровольно рискует. А риск, как говорится, дело благородное, но не всегда доходное. Так что простой вклад надежнее. Хотя если повезет в выигрышном, процент будет в 60 раз большим. Одним словом, дело хозяйское...

НАПРАСНЫЕ ОБИДЫ

В этом году мы отмечаем 45-летие Победы. В мае чествовали ветеранов. Но кое-где участников войны обидели, отравили им праздник. Я имею в виду выделение им денежных вознаграждений. Ведь предполагалось, если мы не ошибаемся, выплатить каждому ветерану по 100 рублей. А вот в теплосетях, в частности ветерану Н. М. Горшенину, выплатили лишь 50 рублей. Среди ветеранов же теплосетей ходит слух, что было выделено по 100, но остальные 50 перечислили на счет помощи пострадавшим от наводнения. Имело ли предприятие право поступать таким образом?

Н. РАХМАНГУЛОВ.

Таких писем и звонков в редакции и в исполкома горсовета было несколько. Кое-где по ошибке ветераны даже выпали из списков, но после разбирательства справедливость восторжествовала. Кое-где умудрились замуфлировать продукты для званного обеда ветеранам из выделенной для них предприятием наградной суммы. На основании каких документов производились выплаты?

Распоряжение Совета Министров БАССР по этому поводу гласит так: «...предприятиям, организациям и учреждениям оказать материальную помощь за счет собственных средств в размере до 100 рублей работающим ветеранам войны или ушедшим на пенсию из этих коллективов. Остальным категориям ветеранов войны выделить материальную помощь в указанном размере за счет местного бюджета через органы соцобеспечения». Под «остальными» категориями мы имеем в виду ветеранов, переехавших на другой местности, бывшие колхозники, а также те ветераны, родные предприятия которых ликвидированы или перебазированы.

Согласно этого распоряжения исполком горсовета принял решение: выплатить из местного бюджета второй группе ветеранов войны всем по 100 рублей без исключения. Сумма могла быть и меньшей — до 100 рублей — но исполком все-таки счел возможным изыскать средства.

Что касается ветеранов, о которых говорится в первой части распоряжения, тут трудовые коллективы вправе были определить сами размер вознаграждения, исходя из своих финансовых возможностей. Таким образом, теплосетевиками образом ветеранов своих не обидели, выделив им столько, сколько смогли. Исполком же мог только предложить трудовым коллективам выплатить определенную сумму, но не обязать их.

Относительно информации по теплосетям о направлении «ветеранских денег» в помощь пострадавшим от наводнения, в бухгалтерии теплосетей нам разъяснили, что действительно в фонд пострадавших была перечислена определенная сумма, но и выделенных для ветеранов денег хотя никакого отношения не имело, да и не могло иметь.

ХОТЕЛОСЬ БЫ УЗНАТЬ...

ОТВЕЧАЕМ НА ВАШИ ПИСЬМА И ТЕЛЕФОННЫЕ ЗВОНКИ

• Вношу предложение

Стоит подумать

Мясных продуктов в городе не хватает. Кое-где эту проблему стремятся решать за счет собственных ресурсов. Каким образом? Создают в городах товарищества животноводов. Условие таково: 50 процентов произведенного мяса сдают государству, остальное остается у себя, для семьи.

У нас много желающих держать скот. Не только кроликов, но и свиней, кур. Хотя бы уж потому, что далеко не все могут использовать свободное время для садоводства и огородничества — участков всем не хватает, да и транспорт не у всех имеется, если заниматься садоводством, скажем, далеко за городом.

Животноводам, по моему мнению, можно бы выделить, к примеру, по одной сотке земли, чтобы построить сарайчик и маленький загончик к нему. Капитально построить, однотипно. Но где? Наверное, можно на северо-западной стороне северного отвала. Впрочем, надо посмотреть, прикинуть на месте.

Возможно городские власти подумают: им разреши, а они тотчас начнут требовать комбикорма. Можно обойтись и без этого. В каждой семье имеются пищевые отходы, летом мясо и подножного корма.

Можно организовать охрану животноводческих объектов, тем более, что будут они сосредоточены в одном месте. Содержание охраны возьмут на себя члены товарищества. Таково мое предложение в принципе. Уверен, что над ним стоит подумать.

Ю. ФАСХЕТДИНОВ,
житель города.

ЭТО НУЖНО НАМ...

• Из редакционной почты

В газете было сообщение о предстоящем субботнике по благоустройству старого городского кладбища. Вначале задумки это хорошее дело, уж очень запущенными, заброшенными выглядят последние пристанища наших родственников и близких. Первый раз субботник сорвался из-за дождя, но и после второго объявления на кладбище пришли единицы. Мне было стыдно и больно за горожан. Ведь это первый показатель нашей культуры, гуманности, порядочности и самоуважения — внимание к памяти наших предков, причем наших родных дедов и отцов. И не поэтому все это нужно, а нам. Неужели и здесь мы ждем, чтобы сделал за нас какой-то дядя? Хотя, справедливости ради, надо сказать, работники аппарата исполкома во главе с председателем поработали на кладбище. Но этим дела не сделаешь. Исполкому лучше б найти для этого средства, да и горожан организовать на благоустройство более энергичными и действенными мерами.

В. КОНДАЛОВА.

Трудовые будни коллектива

С НАМИ БОРОЛИСЬ И ПОБЕДИЛИ

Ермолаевский спиртзавод — одна из достопримечательностей района, так сказать, первенец индустрии в поселке, доставшийся, правда, в наследство от дореволюционной поры. Да, для своего времени это предприятие было верхом совершенства. А что сейчас, спустя столетие?

И сейчас он занимается тем же, производит, выполняя госзаказ, спирт и безалкогольную продукцию.

Не прошла для него бесследно кампания по борьбе с алкоголем. Как говорит директор завода П. Я. Соловьев, с нами боролись и победили. Это теперь мы знаем: за что боролись, на то и напоролись. Пить меньше не стали, а потеряли громадные убытки. Где знаменитое ермолаевское пиво? Осталось в воспоминаниях. Но не об этом сегодня разговор, нам хотелось узнать, как живет коллектив предприятия, с какими проблемами сталкивается.

Не числом, а умением

Подробный рассказ о реальностях и перспективах производства я услышала от главного инженера завода Натальи Семеновны Шмелевой.

— Производство развернуто в корпусах, доставшихся от царских времен, но мы на это особо не жалуемся — раньше строили как надо. Кое-что обновляем, реконструируем, чтобы приспособить к современной технологии.

Работаем мы в системе Бакинщенпрома, куда помимо нас входят пивоводочные, ликеро-водочные, винодельческие, пивоваренная и чайная фабрики, всего 25 предприятий. В Башкирии три спиртзавода: Стерлитамакский, наш и Караманский. Перерабатывая зерно и картофель, выпускаем безалкогольную продукцию — спирт ректификат, находящий широкое применение в пищевой и медицинской промышленности.

Работаем по госзаказу, всю продукцию отправляем в восточные районы страны — Красноярск, Омск.

Коллектив многонациональный, сплоченный, основной костяк составляют рабочие, проработавшие по 10-20 и более лет. И все-таки, несмотря на многовековечность производства, мы испытываем недостаток в рабочей силе. Чему удивляться! Все знают: работа у нас тяжелая, трехсменная, а зарплата, как у всех пищевиков, маленькая. Большая очередь на жилье, мы стараемся решать эту проблему своими силами — строим двух- и четырехквартирные дома в поселке. Содержим в подсобном хозяйстве 120 свиней, что является ощутимым подспорьем для наших работников.

Много у нас еще ручного труда. Я работаю в этой отрасли 35 лет и могу сказать, что автоматизация и механизация подобных предприятий осуществляется крайне медленно. Так что женщинам, а они составляют подавляющее большинство, приходится нелегко. Работаем, как говорится, не числом, а умением. Но хотим увидеть все своими глазами. В эти дни на предприятии капитальный ремонт, не останавливается лишь цех безалкогольных напитков, где в летнюю пору работа кипит.

Так и работаем...

Мастера цеха Марию Тимофеевну Филатову тоже беспокоит вопрос нехватки рабочих кадров. Приходится каждый раз изыскивать заполнять рабочие места на конвейере. А они, несмотря ни на что, они выполняют, обеспечивают городок квасом и газированными напитками.

Мы находимся у конвейера мощностью 3000 бутылок в час. Работницы все в резиновых галошах или сапогах — на полу мокро, иначе нельзя.

Бутылки вначале моют, затем разливают лимонад, закупоривают пробкой, проверяют брак, и, наконец, уложив в ящики, отправляют дальше по конвейеру в машины. Это хорошо, когда машины стоят под погрузку. А если их нет, Нина Новелева носит ящики в угол, складывает в штабель. Пока мы беседуем с Ниной, ее заменяет дочь Ирина. Конвейер не должен останавливаться.

— 20 лет работаю на этом участке, работала бы и дальше, да не могу, здоровье не позволяет. Сами видите, как у нас сыро, резиновая обувь от болезней не спасет. Заработала себе артрохондрит. Полегче работы здесь нет. Очень мал коллектив, у нас замечательный, но увольняться все же придется. С такой нагрузкой уже не справиться. Шутка сказать, счет выгруженных ящиков идет на тысячи. Летом без выходных работаем. Но не очень видно ценят наш труд — мало выделяют предприятию путевок в дома отдыха и пионерские лагеря. У меня трое детей, и никто из них на раз в лагере не был. Хотя и мои мой проработал 30 лет. Это, видимо, не берется во внимание.

Нина Шевырталова, компрессорщица, стаж работы на заводе 15 лет. Вначале пиво варила, потом спирт гнала, теперь, может считать себя универсалом. Всем довольна. Нина, и коллективом, и отношением руководства. Одно плохо — не организована выездная торговля. Приобрести что-то в магазине практически невозможно, к 7 часам вечера там уже ничего не остается. Особенно напряженно с продуктами питания и детской одеждой. Об этом говорили и депутатам, и представителям райсовета. Но единого пока нет.

Товарищ Илья Михайлович Филатов работает здесь уже 20 лет. Это один из самых квалифицированных специалистов, выполняет самые ответственные поручения. Вот сейчас вместе с Сергеем Климовым, молодым рабочим, они выполняют срочное задание.

Ну, а как же все-таки работает предприятие в целом? При таком дефиците рабочих рук?

Беседуем с главным экономистом Александром Павловичем Ефимовым.

Госзаказ, но не для нас

— За прошедшие полгода вместо предусмотренных планом 365 тысяч декалитров мы произвели 374 тысячи декалитров спирта, что составляет 102,6 процента. Газированной воды произвели 60,4 тысячи декалитров вместо 80 тысяч. Кваса разлили 40,2 тысячи декалитров против 40 тысяч. Перевыполнили план по товарной продукции. И прибыль у нас уже идет сверхплановая. По сравнению с этим же периодом прошлого года рост прибыли составил 22 тысячи рублей.

Показатели могли бы быть и более высокими, но мы здорово страдаем из-за нерритмичного обеспечения сырьем. План производства, иногда случаями, не обеспечивается стопроцентной поставкой сырья. Ведь мы работаем на госзаказ, значит, государство должно обеспечивать нас сырьем бесперебойно. То, что этой болезни подвержена вся наша промышленность, для нас утешение слабое.

А что думает по этому поводу директор завода П. Я. Соловьев.

Сначала забота, потом работа

— Прямое наше начальство — Министерство пищевой промышленности далеко. Так что особой помощи от него нет. А здесь мы ни к селу, ни к городу не относимся, в собственном соку варимся.

Сами видели, завод старый, не везде заменено оборудование. Стараемся, план выполняем, но ограничиваться этим никак нельзя. В перспективе наметили возродить пивоварство — достроить пивобезалкогольный цех.

За производственными показателями стараемся не забыть и о других, не менее важных обязанностях. Взять, к примеру, улучшение экологической обстановки — сейчас проектируются локальные очистные сооружения. Тайны, как металлические отстойники, используемые при переработке картофеля. Расход воды при этом будет самый минимальный.

На эту пятилетку намечена реконструкция котельной на 4 котла ДЕ-10-14.

И поскольку с кадрами у нас напряженное положение, мы решили делать ставку на жилищное строительство. Намечено строительство семи двухквартирных домов, в начале августа заселим четырехквартирный. Есть у нас аварийный 16-квартирный дом, на его месте возведем 24-квартирный. Вся документация готова. Заново отремонтировали свой клуб. Средства у нас есть. Однако МПМК, которое ведет у нас капитальные работы, здорово подводит. «Благодаря» ему срывается ввод в эксплуатацию пяти двухквартирных домов.

Нельзя не сказать и о том, что завод немало делает по благоустройству поселка, и, в частности, по газификации. Взяли на себя строительство газопровода на общую сумму 25 тысяч рублей. Задумали построить ЛЭП в новом поселке Восточный.

Туго нам пришлось, когда начали пять лет назад сворачивать всю отрасль. Не было никаких перспектив. Теперь положение меняется, да и переход на новые формы хозяйствования кое-что значит.

У нас замечательный коллектив. Не могу не назвать таких передовиков производства, как оператор бродильного управления Л. Бетковская, оператор цеха ректификации З. Мустафина, товарищ Я. Филатов, слесари Н. Лифанов, В. Кобелев, В. Проходцев.

Думаем, и нам еще придет новая смена. Главное сейчас для этого — решать социальные вопросы. Сначала забота, а потом работа. Только тогда можно говорить о развитии производства. Это доказано жизнью.

Д. НИЗМАЕВА.

На снимках: Н. Шевырталова и И. Филатов.

Фото М. КУЗЬМИНА.

Сообщает Башкирское журналистское агентство

ИСКАТЬ ДРУГИЕ ПУТИ

Что думает народный депутат СССР Ю. Н. Шаронов о предложении правительством проекта реформы ценообразования в рамках перехода на рыночную экономику? Вот что сказал Юрий Николаевич.

— Увеличение дыма с колоссальным приростом цен — грубейшая ошибка как в политическом, так и в экономическом смысле. В политическом — это ошибка наших позиций в международных делах, накаленная обстановку внутри страны. В экономическом — просто абсурд. Рынок сам регулирует цены и не нуждается ни в повышении, ни снижении цены искусственно методом.

Сам я не сторонник тотального повышения цен. Никогда оно не приводило к просветлению народа ни сразу, ни потом. Оставить все без изменений, конечно, не удастся: слишком тяжел груз прежних ошибок, страна в катастрофическом финансовом положении. Но все же правительству следует искать и другие пути, хотя это, конечно, сложнее.

Я имею в виду резкое уменьшение военных расходов, в свете намечающегося сокращения многих видов вооружений, более эффективное использование результатов конверсии.

Нет нужды в крупномасштабном промышленном строительстве, в частности, АЭС в Башкирии и Татарии. Сократим расходы на содержание аппарата, усовершенствуем систему кредитования. Уменьшим военную и экономическую помощь слаборазвитым странам. Я за скорейшее, в разумные сроки, мирное разрешение межнациональных конфликтов, из-за которых страна несет колоссальные убытки.

Наш город — наш дом

ПОКА БУРЬЯНОМ НЕ ЗАРОСЛИ...

Кто, как не мы вместе, наведен порядок на улицах нашего общего дома? Именно этим руководствовался исполком городского Совета, разрабатывая план мероприятий по благоустройству и санитарному содержанию города. При этом конкретные участки улиц были закреплены за коллективами предприятий и учреждений. Очистка, ежегодные, постоянное поддержание санитарного порядка — вот что необходимо делать на закрепленных участках. Причем, не кампанейски, например, только накануне. Перед маем, а постоянно. Только тогда улицы города будут радовать глаз. Но даже субботника к 1 Мая прошла с большим трудом. Об уборке пришлось напоминать по нескольку раз, а иных убеждать, как говорится, за руку выводить на улицу.

Но худо ли бедно ли, а праздники прошли. Зато в будние дни о поддержании порядка на закрепленном участке забыли. Трава на газонах в это дождливое лето растет, как на дрожжах, хотя еженедельно объявляются санитарные дни, во многих местах газоны заросшие. Уже давно стоило сносить траву на газонах улиц 60-летия БАССР и Карла Маркса (авиационное объединение, ответственный В. И. Варламов), на улицах Луговой, 40-летия Победы и напротив своего родного ТЭЦ (ответственный Х. Х. Баемов). На газонах улицы Гафури забыла поработать ПМК № 325 (Е. В. Транс), на Луговой (от улицы Карла Маркса до 40-летия Победы) — ПУБОН (В. В. Быков), на улице Советской — автошкола (Ю. Г. Крюков).

Но это вовсе не говорит о том, что коллективы всех остальных предприятий пребывают в том же забвении. Добросовестно отнеслись к делу НГДУ «Ишимбайнефть» (У. Г. Ибрагимов), газовая станция (Ф. С. Идиатуллин), РСУ треста «Башремстрой» (С. Н. Афонин), мебельный цех (А. И. Морозова) и другие коллективы, кому не безразличен облик родного города.

Но в связи с покосами на газонах хочется отметить такую деталь: выкашивая траву, кое-кто намеренно обходил амброзию — траву, что вызывает во время цветения у некоторых людей аллергию. Обходили, принимая амброзию за цветы. Скоро начнется период цветения амброзии, а потому необходимо выполоть ее островки. Тем же, кто вообще не приступал к покосу трав на газонах, тоже следует потрудиться, пока бурьяном не заросли.

Особое внимание хочется привлечь к частному сектору нашего города. Справедливости ради следует отметить, что улицы поселка стали чище, многие из них заасфальтированы. Работа эта будет продолжена. А вот сносить траву на газонах перед домом успели не все. Во многих местах произрастает амброзия. Кроме того, в плохом состоянии многие заборы. Есть ветхие, покосившиеся, с облупившейся краской. И нашим же руками летом выделяются обновленные, подремонтированные заборы. Чувствуется, что в доме настоящий хозяин.

Забота о нашем большом доме — городе, о его чистоте и благоустройстве воочию проявилась тем, что по объявлению приходил на санитарную очистку от валежника лесопарковой городской зоны. Не скупились на выделение транспорта автоколонна № 1832, ПТИХ, авиационное объединение.

Р. ИШМУРАТОВА,
главный инженер УЖКХ.

ЗОВУТ ЗВЕЗДЫ АТЛАНТИКИ

Международный туризм все активнее входит в нашу жизнь. У нас не только есть потребность мир посмотреть, но есть, что показать. Возьмем, например, Башкирию: Арский камень, Мурадымовские пещеры, озеро Нугуш, конные маршруты... Все это высоко котируется далеко за пределами нашей республики. При желании, умелом подходе к делу давно могли бы принимать за валюту зарубежных туристов. Есть такие задумки у нашего культурно-бытового комплекса «Интеллект», работающего по договору с хозрасчетно-туристическим центром г. Ташкента «Чаткал». Тем более, что не только зарубежным гостям понравятся наши красоты, жители Средней Азии хотели бы отдохнуть в нашей полосе.

Для начала ребята из «Интеллекта» занимаются распространением путевок, в основном за рубеж, по коммерческим ценам (советскими рублями). С этой целью создается специальная хозрасчетная коммерческо - туристическая фирма.

Беседуем с представителем фирмы А. Бузаевым.

— Что может предложить фирма?

— Путевки практически в любой месяц года. Например, в августе желающие могут поехать в Финляндию.

— И сколько это стоит?

— 1,5—2 тысячи. Для обмена дополнительно можно брать деньги без ограничения. А вообще предлагаются следующие маршруты: Франция (Париж); США—Канада, Бельгия — Голландия — Франция, Турция, Израиль, Англия и т. д. Путевки, конечно, не из дешевых. Но, как говорится, если очень захочешь посмотреть мир — найдешь возможность это сделать. Париж — мир романтики и искусства — ждет наших экскурсантов в сентябре, октябре, январе.

Две путевки — США — Канада, с 24 августа по 4 сентября, будем разыгрывать по лотерейным билетам, которых надо будет реализовать 10 тысяч. Стоимость одного билета 10 рублей. Розыгрыш будет проходить во Дворце культуры угольщиков до 20 августа. А какие путевки! Они включают посещение городов: Нью-Йорк, Бостон, Монреаль, Торонто, Тивали, Вашингтон, экскурсии на Ниагарский водопад, в «русскую деревню» Брамтон Бич, к Статуе Свободы и многое, другое.

— Как долго и где будет проходить оформление?

— В нашем городе, займет эта процедура не более трех дней.

— Куда обращаться за справками, с предложениями, за лотерейными билетами?

— Наш представитель будет принимать по адресу: ул. Гафури, 7 «Интеллект» с 19 до 21 часа по средам, пятницам, воскресеньям.

Редактор Э. Ю. ТАГИРОВ.

ОБЪЯВЛЕНИЯ * РЕКЛАМА * ОБЪЯВЛЕНИЯ * РЕКЛАМА

Поздравления

Поздравляем уважаемую **Фариду Карамат**ну БИКМАЕВУ с 50-летним юбилеем. Желаем крепкого здоровья, большого семейного счастья и долгих лет жизни.

Коллектив учителей Яппинбетовской средней школы

• • •

От всей души поздравляем дорогого мужа, отца и дедушку **АТЮШЕВА Павла Григорьевича** с 55-летием. Желаем доброго здоровья, большого семейного счастья и долгих лет жизни.

Жена, дети, внуки.

Стадион «Шахтер» 31 июля в 20 часов

АВТОРОДЕО ИЗ ЧССР.

В программе: выступления наездников, акробатов, клоунов.

Стоимость билетов: взрослых — 3 рубля, детских — 1 рубль 50 копеек. Принимаются коллективные заявки.

ПРИГЛАШАЕТ ГОРНОМЕХАНИЧЕСКИЙ ТЕХНИКУМ

Кумертауский горномеханический техникум проводит прием учащихся на базе полной средней школы на второй курс по специальности «Технология открытой и подземной разработки месторождений полезных ископаемых», «Организация перевозок и управление движением на железнодорожном транспорте», «Эксплуатация и ремонт горного электромеханического оборудования и автоматических устройств». Прием заявлений от поступающих до 10 августа.

УТЕРЯ

Утерянный аттестат о среднем образовании серии А № 678874, выданный школой-интернатом № 2 г. Кумертау на имя Ильмухаметовой Зульфии Галияновны, считать недействительным.

• • •

Утерянный аттестат серии А № 678873, выданный школой-интернатом № 2 г. Кумертау на имя Ильмухаметовой Альфии Галияновны, считать недействительным.

• • •

Утерянные доверенности № 1020, 1021, 1022, 1023, выданные Таймасовским совхозом, считать недействительными.

ОБМЕН

Обменивается трехкомнатная квартира на 2-м этаже (большие лоджии, телефон) в г. Ясном Оренбургской области на 3-х или двухкомнатную в г. Кумертау. Обращаться: **г. Кумертау, ул. Рабочая, 47.**

• • •

Обменивается однокомнатная квартира со всеми удобствами (2-й этаж в пятиэтажном кирпичном доме, есть лоджия) в центре г. Ташкента на двух или однокомнатную в г. Кумертау. Обращаться: **микрорайон Восточный, дом 1, кв. 15.**

• • •

Меняется двухкомнатная кооперативная квартира на легковую автомашину (кроме «Запорожца» и «Москвича-412», «2140»). Обращаться: **ул. Окружная, 13, кв. 17**

КИНО

Кинотеатр «ГОРНЯК»

29—30 июля — **«И придет тот день»** (Индия). Сеансы: в 13, 15, 17, 19, 21 час.

31 июля — **«Миссисипи в огне»** (2 серии). Сеансы: в 13, 15.30, 18.20, 21 час.

Кинотеатр «ЗВЕЗДОЧКА»

29 июля — **«Детство Дембы»**. Сеансы: в 12, 14 часов.

«Большая прогулка» (2 серии). Сеансы: в 16.30, 19 часов.

31 июля — **«Юность Дембы»**. Сеансы: в 12, 14 часов. — **«Поезд в Голливуд»**. Сеансы: в 17, 19 часов.

Кинолуб «ОГОНЕК»

29 июля — **«Поезд в Голливуд»** Сеансы: в 19, 21 час.

31 июля — **«Милые бесчинства»** Сеансы: в 19, 21 час.

СМОТРИТЕ НА ЭКРАНАХ КИНОТЕАТРОВ

«Миссисипи в огне» — политический триллер. Расследование, которое происходит в фильме, держит в напряжении не только жителей маленького городка, где произошло убийство трех активистов борьбы против расизма, но и зрителей. «Миссисипи в огне» — это два часа эмоциональных переживаний.

ВНИМАНИЮ ЖИТЕЛЕЙ ЧАСТНОГО СЕКТОРА!

Управление жилищно-коммунального хозяйства просит в недельный срок **произвести покос травы около своих домов и убрать бытовой мусор.**

ВНИМАНИЮ РУКОВОДИТЕЛЕЙ ПРЕДПРИЯТИЙ И ОРГАНИЗАЦИЙ

Предприятиям и организациям, до 1 августа с. г. не представившим в кооператив гаражей списки очередности на получение участков под гаражи, места при распределении участков выделяться не будут.

ПРОДАЖА

Продаются дрова и брикет. Обращаться: **ул. Кольцевая, 34.**

Объединение «Кумертауагропромтехника» глубоко скорбит по поводу трагической гибели тракториста

ГРИГОРЬЕВА Петра Мироновича

и выражает искреннее соболезнование родным и близким покойного.

Коллектив взрослой поликлиники выражает искреннее соболезнование медсестре Варнавской О. А. и фельдшеру здравпункта «Искра» Афанасьевой Л. Т. по поводу трагической смерти сына и брата

ВАРНАВСКОГО Геннадия Тимофеевича.

ПИШИТЕ:
НАШ АДРЕС:
453380, г. Кумертау, ул. Гафури, 26.

ЗВОНИТЕ:
Наши телефоны: редактора — 2-16-89, заместителя редактора — 2-44-45, заместителя редактора по дубляжу — 2-45-34, ответственного секретаря — 2-45-09, отделов партийной жизни — 2-44-88, сельского хозяйства — 2-44-45, промышленности, информации — 2-48-86, писем — 2-45-27, бухгалтерии — 2-45-08, корреспондента радиоорганизатора — 2-40-30.

Газета выходит три раза в неделю: во вторник, в четверг, в субботу, на русском и башкирском языках.

Кумертауская типография Госкомиздата БАССР

Печать высокая. Формат А-3. Тираж 19093+2044. Издательский индекс: 450025.

Заказ № 2961
Цена 3 коп.

Пролетарии всех стран, соединяйтесь!

ПУТЬ ИЛЬИЧА

ОРГАН КУМЕРТАУСКИХ ГОРКОМА И РАЙКОМА КПСС, ГОРОДСКОГО И РАЙОННОГО СОВЕТОВ НАРОДНЫХ ДЕПУТАТОВ БАССР

ГАЗЕТА ИЗДАЕТСЯ С 1935 ГОДА

№ 91 (5380) | ВТОРНИК 31 июля 1990 года

Жатва-90

Без помощи не обойтись

Горячая предстоит работа — жатва, которая уже началась. Правда, развернуться ей мешают дожди. Не менее ответственная пора и у нас, хлебоприемщиков.

Коллектив элеватора провел большую подготовительную работу к страде. Подготовлены грузоподъемные механизмы, сушильное хозяйство, складские помещения. Словом, все, что нужно для организованной приемки зерна. Если все пойдет нормально, то элеватор сможет принимать в сутки до 5 тысяч плановых тонн хлеба. Добавлю к этому, если зерно не будет иметь повышенной влажности. Как видите, непогода — помеха в работе и для нас тоже, ведь чтобы привести в порядок сырой хлеб, много предстоит труда. Но как бы то ни было, выращенный урожай должен быть сохранен.

Кроме той подготовки, о которой я сказал выше, нам надо окончательно решить вопрос сезонной обеспеченности хлебопаводков людьми, в первую очередь лаборантами, на которых лежит основная ответственность за качественную приемку зерна. Нужны люди и на других участках работы. Их потребуется до 50 человек, но пока кроме завода «Нефтехиммаш» никто помощи не прислал. А ведь заботу об урожае должны проявлять мы все, речь-то идет о народном богатстве.

На Малчинском элеваторе для участников уборочной открыта столовая, способная обслужить одновременно до 30 человек. Работает с 8 до 20 часов, готовит завтраки, обеды, ужины. С поступлением хлеба на Ермалаевский приемный пункт и здесь будет открыта точка общепита.

Вчера начал поступать хлеб нового урожая.

М. ЛЯЩЕНКО,
директор хлебоприемного пункта.

ХЛЕБ НУЖЕН ВСЕМ

По предварительным подсчетам специалистов, нынешние ожидаемые сборы зерна в районе составят порядка 17 центнеров с гектара. Перебросить хлеб с полей на тока, с токов на элеватор будет означать в общей сложности объем около 200 тысяч тонн. Да плюс 45—50 тысяч тонн сахарной свеклы да 150 тысяч тонн силосных культур. И все это ложится на плечи автомобильного транспорта.

Такую вот задачу, а вернее — одну из них — начавшаяся страда ставит перед тружениками района и города, призывает их общими усилиями и согласованными действиями решить проблему своевременной уборки урожая и пополнения кормовых запасов.

Об этом шел вчера разговор в районе партии на коротной деловой встрече с руководителями городских и районных предприятий и организаций, от которых зависит успех полевой кампании. Жатва нынче началась на десять дней позже прошлогоднего. Из-за непогоды затянулась и заготовка кормов, которых припасено лишь половина от требуемого. И теперь обе эти сельхозкампании столкнулись, что вызывает дополнительные трудности.

Хлеб нужен всем. Из этого надо исходить сегодня каждому, кто связан с уборкой, кто по гражданскому долгу своему призван внести возможную лепту в общее дело. Не громкие лозунги и рапорты нужны сегодня, а конкретное живое участие всех в судьбе урожая.

У кумертаусцев есть реальная возможность в сроки и с минимальными потерями убрать урожай. В решениях исполкомов районного и городского Советов определены меры по проведению жатвы. Значительный вклад призваны внести горожане, особенно автотранспортные предприятия. Уже более сотни тонн первого хлеба ждут отправки в государственные закрома, уже повсеместно разворачивается жатва, а нам выяснилось на совещании, село пока не получило той помощи, на которую рассчитывает. Из 48 городских автомашин на уборку выехали лишь 32. Из 245 человек, которым предстоит трудиться на токах и других уборочных работах, к моменту этого разговора в деревни не было направлено ни одного. Городские и районные предприятия и организации должны отправить на уборку 200 автомашин, а отправили только 65. Город направил 39 машин из 110 по принятому местной властью решению. Из автоколонны № 1832 на село ушли 26 автомобилей, а нужно 90. Горняки послали 15 машин из 20. Пока не пришла сельчанам помощь от завода «Искра», обещали ускорить отправку транспорта на сельскохозяйственные работы в КумАПО.

Уборка легкой быть не обещает. Хлеб трудный, но убрать его надо. И это возможно при упорстве сельчан, подогретенной добрососедской помощью горожан. Надеемся подготовились к страде коллективы нефтебазы, элеватора. Думается, не подведут и автотранспортники.

В районе создается штаб по уборке. Его задача — оказывать действенную помощь в проведении этой важнейшей кампании. Особое внимание должно быть уделено недопущению потерь, а также качеству заготавливаемого зерна. Это обстоятельство приобретает сегодня особую значимость, поскольку повышение закупочных цен непосредственно связано с качественными показателями.

• «Кумертаугаз»: дела и люди

I. СЛУЖБА ГОЛУБОГО ОГНЯ

Ветераны управления «Кумертаугаз», те из них, что десятилетиями верны своему предприятию, с гордостью осознают свою причастность к голубому огню. И для них это не просто красивый термин. Ведь газ в доме — это тепло и уют домашнего очага, дополнительные часы личного времени жителей, сэкономленного на проблемах отопления и приготовления обеда, это чистота, культура, хорошее настроение.

Само предназначение предприятия — служить людям. Не случайно и отделы все здесь называются службами: аварийно-диспетчерская, внутридомового оборудования, доставки газа и транспорта. В аварийно-диспетчерской один из самых авторитетных водитель «аварийки» Иван Степанович Дегтярев. Надежность и обстоятельность его проверена здесь за 13 лет работы.

Владимир Ширинн возглавляет немногочисленную бригаду слесарей по ремонту внутридомового оборудования. Сам активный рационализатор, золотые руки и у его подопечных. А иначе не справиться: на плечах троих — весь город.

Саша Урчев — водитель службы доставки газа. Работает здесь недавно. Но ведь человек, умеющий и любящий работать, в пуде соли не нуждается, чтобы вызвать к себе уважение.

На снимках (сверху вниз): Иван Дегтярев, Александр Урчев, слесарь Василий Кузнецов и Владимир Ширинн.

Фото М. КУЗЬМИНА.

О замечательных людях села

РЕКОРД ШОФЕРА ЧЕРНИКОВА

Какие только не бывают рекорды, связанные, к примеру, с человеческой способностью, физической силой, ловкостью и т. д. Но у нас пойдет разговор о другом рекорде. О рекорде по использованию сельскохозяйственной техники. Ведь мы живем в век технического прогресса.

Скажем, сельский механизатор проработал на одной автомашине 25 лет. Разве не достижение? Но многие будут сомневаться и говорить: на собственной машине — да, на государственной — едва ли. Но пусть не сомневаются, у нас есть пример, против которого не возразишь. Водитель Черников Александр Васильевич не 25, а 27 лет работает на колхозной машине.

Как сумел добиться такого он, проработавший за рулем 40 лет?

В 1963 году весной в колхозе «Дружба» получили новенькую машину ГАЗ-93, самосвал. Кому ее дать? А как раз в это время после службы в армии вернулся военный шофер первого класса А. Черников, житель деревни Савельевка. На заседании правления колхоза единодушно решили дать машину именно ему, поскольку Александр и до армии еще работал водителем в колхозе.

— Ну, Саша, береги, люби машину, она тебе будет долго служить, — посоветовали ему.

— Понял! — ответил Черников по-военному.

Может он не думал так долго работать на этом газике. Но теплые слова опытного руководителя, наставника молодежи для молодого Черникова стали напутствием на всю жизнь.

Не только опыт военного водителя, но и крестьянское трудолюбие, упорство помогли Черникову умело эксплуатировать машину в условиях тогдашнего бездорожья. Его девиз такой: тихо едешь, дальше будешь, и что машина любит уход. Точно, аккуратно выполнял правила технического ухода, поэтому его самосвал был самым надежным.

Помимо в жизни Александру было с кого брать. Его отец, Василий Черников, был трудолюбивым хлеборобом, организатором колхоза в Савельевке. Этот колхоз был самым передовым хозяйством в районе.

Сын передового колхозника, Александр с малых лет, как и отец, проворно трудится и живет с чувством высокой ответственности за колхозные дела и с большим интересом говорит о том времени.

— Около нашей деревни по реке Юшатырке были прекрасные заливные луга, в те годы наш колхоз заготовлял на этих лугах десятки сотен сена. Но эти луга не сберегли, превратили их в болото. Еще одна проблема — нет моста через Юшатырку. Об этом говорят давно. Если был бы мост и от Отрады до Савельевки построили дорогу, да пустили автобус, не ходили бы мы пешком 7 км.

Черникову от Савельевки до центра колхоза приходится каждый день шагать по 14 километров. Разве не надоест?

Александру Васильевичу весной этого года исполнилось 60 лет. Но он полон сил, энергии и трудолюбия. С женой, Марией Григорьевной, всю жизнь проработавшей дояркой, они вырастили трудолюбивых трех сыновей, которые хорошо трудятся на промышленных предприятиях г. Кумертау. А их отец все работает за рулем на одной машине.

Мы сидим в кабине его машины. Здесь все в порядке. Нормально. С одного раза при нажиме на стартер, включается мотор. Я стараюсь больше узнать о судьбе старого газика. Черникову задаю вопросы.

— За двадцать семь лет машина по-настоящему не была на капитальном ремонте, — говорит Александр Васильевич. — Техуход всякий проводку сам: заменил раму, один раз поставил новый двигатель. В 1965 году хотели его списать, я не дал и сказал: еще можно на нем работать. Но тогда пришлось поставить кабину и сменить номер. Кабину взяли в Мачтинской автошколе со списанной машины, а номер от своего колхозного самосвала, который разбили за два года. Мой газик стал как новый и до сих пор на нем работаю.

Постоянная забота, кропотливость и выдумка присущи во всех делах колхозному шоферу Черникову.

Он говорит:

— У меня есть в запасе задний мост, его собрал сам из списанных трех мостов. В общем надо сказать, в давние время из заброшенных деталей, блоков, других частей можно собрать трактор.

В колхозе «Дружба» о водителе Черникове, который без перерыва 40 лет за рулем, с похвалой говорят не только руководители хозяйства, но и его товарищи за то, что он от души помогает молодым шоферам овладеть искусством вождения, он награжден медалью «За трудовое отличие» и многими знаками победителя в социалистическом соревновании.

М. СУЛТАНОВ.

● «Кумертаугаз»: дела и люди

2. РАСШИРЯЯ ЗОНЫ ОБСЛУЖИВАНИЯ

Диапазон работы и территория обслуживания у коллектива управления солидные: город и три сельских района. И тем не менее объемы потребления газа растут, расширяется площадь газовых сетей. Газовые колонки — сегодня обычная примета сельского быта. В этом году усилены работы по газификации Кумертауского района. Вообще-то работы ведутся силами Кумертауского участка треста «Башспецстрой». Но, чтобы ускорить темпы газификации, управление сконцентрировало две монтажные бригады. Оба коллектива сегодня работают в д. Айсуак совхоза «Кумертауский». На 1990 год предусмотрено ввести 3,5 километра уличных газопроводов и газифицировать 100 домов. Судя по темпам, бригады должны справиться с этим объемом.

На снимке: члены монтажной бригады управления А. Белкинов, В. Исаев, В. Беломытцев.

Фото М. КУЗЬМИНА.

Реплика

НЕ СЕСТЬ БЫ В ЛУЖУ

Судя по многочисленным звонкам в редакцию, под этой репликой охотно подпишутся многие горожане. «Может хоть это заставит городские власти отреагировать как-то или устыдиться, наконец», — не теряют надежды кумертауцы. Речь идет не о чем-то, требующем оперативной разворотливости, наличия современного мышления или крупненькой суммы денежных знаков.

Речь — о луже, не микроскопической, вполне, а нашей, кумертауской. Лужа эта не просыхает даже в самую жаркую пору лета. О дождливом времени и говорить не приходится. Ныне по этому месту (хотя и очень бойкому в городе) с весны, как растаял снег, еще ни разу не ступала нога горожанина. Ведь специально сапог с собою никто под мышкою или в хозяйственной сумке не носит.

Докопались где это? Именно там, в районе школы № 9 и столовой с группою осенним названием «Листопад», а точнее — в сквере, где установлена стела с надписью «Памяти юности наших отцов». Хороша память! Как раз за спиной обелиска и обосновалось прочно рукотворное болото со стоячей на асфальте и позеленевшей водой.

В сквере никто не задержит. Люди, обходя злополучное место, либо ругнут кого-то в сердцах, либо осуждающе покачают головой. И все остается по-прежнему.

Таких заброшенных мест в нашем городе тьма. Это и дворы некоторых домов, куда благоустроители не кажут глаз, и асфальтированные когда-то, но потом кем-то вспоротые дорожки, по которым в дождь ходить лучше босиком, ну и т. д. Надо навести порядок на улицах и площадях, класть асфальт заново и латать старые дыры, чтобы не бросались в глаза прохожим. А может надо бы пройтись вначале по всем темным закоулкам и заброшенным местам, если нам дорога забота о согражданах наших. Не говоря уже о памяти юности наших отцов, к которой в городе относятся, мягко говоря, невнимательно. Не сесть бы в итоге в лужу.

В. ГРИГОРЬЕВ.

Сообщает БЖА

СВИНОФЕРМА В ГОРОДЕ

Ишимбайское ПОАТ решило обзавестись собственным свинарником. Хотя пассажирский автотранспорт и свиноводство достаточно далеко друг от друга, коллектив с энтузиазмом взялся за дело. И вот на окраине города появилось добротное здание, обсаженное по периметру молодыми елочками и мало чем напоминающее привычные, утопающие в навозе колхозно-совхозные свинофермы. Чистота и порядок внутри животноводческих помещений, механизированы практически все трудоемкие процессы.

Проблема номер один для большинства подсобных хозяйств — корма. Как решают ее автотранспортники? Часть кормов в обмен на свои услуги приобретают в колхозах района. Мелеузовский сахарный завод дает шлам. До 500 тонн отходов ежегодно дает городской общепит. Есть договоренность с Салаватским молочным заводом о поставке обрата.

Обслуживают свиноферму, рассчитанную на 400 голов, пять человек: заведующий В. Л. Невструева с женой и сыном, отец и сын Калимуллины. Заработок свинарятник увязан с конечной продукцией. Получают они пока в среднем около 300 рублей, но рассчитывают на значительную прибавку и мяса, и зарплаты.

— В ближайшее время свиньями полностью удовлетворить потребности наших работников в свинине, — сообщил заместитель директора ПОАТ И. А. Журавлев. — А сейчас приходится планы на перспективу. Вскоре откажемся от услуг мясокомбината, завершим монтаж оборудования в собственной бойне. Готово помещение для коптильни. Прорабатываем вопрос о кооперации усилий по сооружению небольшого колбасного цеха.

Из редакционной почты

ОККУПИРОВАЛИ

Дом № 20 по ул. Калинина строился долго. Пока коммунальное хозяйство собиралось возводить стены, МПМК построило вокруг заложенного фундамента свои дома. Причем в два-три ряда на шестиметровом расстоянии наш дом окружили сараи, гаражи и другие хозяйственные постройки, огороды. Тем самым перекрыты все выезды на улицу, лишь тропка осталась.

До прошлого года был с южной стороны выезд. Но с чьей-то легкой руки в спешном порядке построили дом. С северной стороны жильцы двух домов соорудили железные ворота в повесили внушительных размеров замок, а с южной — именитый проезд заняли бетонными блоками: дом № 20 оказался в оккупации. Приезжали мы как-то посмотреть на наш дом нового председателя поссовета. Были и другие депутаты. Но никто не смог дать ответ на вопросы: кто же умудрился создать такие застройки, противоречащий здравому смыслу? Как нам жить без подъездных путей? Что же важнее, наконец, жилье или сараи?

Л. ГЛАДСКИХ,
р. п. Ермолаево.

ПО - ПРЕЖНЕМУ

В конце мая прочитала в вашей газете заметку Н. Шаймухаметова «Неоплатная очередь» о беспорядках в городской бане. Я полностью разделяю мнение автора заметки, но в свою очередь хочу высказать некоторые предложения. Очередная добавка в стоимости билета вызвала законные удивление и вопрос: может владелы новые виды услуг? Но оказывается, о них и речи не было.

В женском отделении бани по-прежнему грязь, очереди, невозможность регулирования температуры воды в душе, отсутствие элементарной медицинской аптечки.

А как бы хотелось чистоты и порядка, простейших условий для отдыха после бани, прежде чем выйти на улицу. Неужели сложно организовать горячий чай, продавать прохладительные напитки, оборудовать уютный уголок для отдыха?

С. АРТЕМЬЕВА.

● «Кумертаугаз»: дела и люди

3. КЛЮЧИ ОТ КВАРТИР

В управлении «Кумертаугаз» есть собственный строительный трест во главе с управлявшим трестом Владимиром Шихвацким. Правда, в тресте этом всего 7 человек, и начальника называют просто бригадиром. Не дела у этого небольшого коллектива больше. Бригада строит жилье для работников управления хозспособом. С 1987 года, со времени создания бригады, в управлении ежегодно сдается под ключ по одному двухквартирному дому. В каждой квартире 3—4 комнаты, у дома — приусадебный участок. На первый взгляд, вроде бы и немного жилья сдается. Но это — хорошее подспорье в решении жилищной проблемы коллектива.

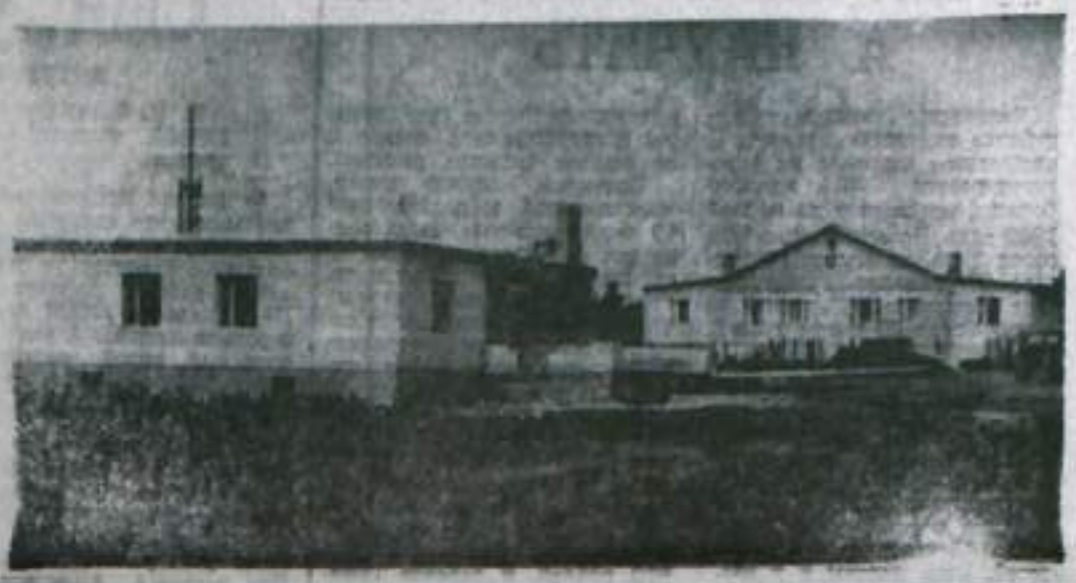

На снимке: на горгазовской стройплощадке.

Фото М. КУЗЬМИНА.

ПИТАНИЕ ДЛЯ МАЛОЛЕТНИХ ДЕТЕЙ

ИНТЕРВЬЮ С ЗАМЕСТИТЕЛЕМ ГЛАВНОГО ВРАЧА ЦРБ ЖАННОЙ НИКОЛАЕВНОЙ БЭНКИНОЙ

— Раньше сухие молочные смеси для питания детей грудного возраста продавались во всех магазинах. Теперь только в двух, и то по справкам из детской поликлиники. Чем это вызвано?

— Наша пищевая промышленность не в состоянии удовлетворить спрос на сухие молочные смеси, овощные, фруктовые и мясные пюре для детского питания. И даже запасы этих видов продукции для детей грудного возраста в зарубежных странах не в состоянии удовлетворить потребности, и в основном потому, что покупают их не только для детей.

Сухие молочные смеси стали использовать вместо сухого молока и взрослые. Высококачественные овощные и фруктовые пюре тоже всем нужны. Именно для того, чтобы детей до двух лет не оставлять без так необходимого питания, приказом министра здравоохранения СССР и постановлением Совета Министров БАССР принят ряд мер для более полного обеспечения потребности в специальных продуктах питания детей разного возраста. В частности — в меры по упорядочиванию реализации специального детского питания для детей. Именно для того, чтобы эти продукты использовались целевым назначением для детей, решением исполкома горсовета организованы уголки для реализации специального детского питания только в магазинах №№ 4, 24 (г. Кумертау) и № 21 (р. п. Мячевый). Продукты эти реализуются по справкам из детской поликлиники.

— Это для всех детей. Но ведь и бесплатно отпускается специальное детское питание через магазины?

— Бесплатно продукты специального детского питания отпускаются магазинами № 4 (ул. Мира, г. Кумертау) и № 21 (р. п. Мячевый). Выделились они для детей в возрасте до двух лет из многодетных и малообеспеченных семей. Списки нуждающихся в бесплатном питании составляют участковые педиатры детской поликлиники. Пользуясь случаем, хочется обратиться к многодетным родителям и малообеспеченным (месячный доход которых не превышает 50 рублей на одного члена семьи), чтобы они вовремя обращались к педиатру для включения их в список на получение бесплатного питания.

— Бесплатное питание это существенная помощь малообеспеченным, или скорее формальность? И кто оплачивает эти продукты, что выделяются бесплатно?

— Оплачивается реализация в магазинах продуктов детского питания для детей до двух лет из многодетных и малообеспеченных семей за счет средств здравоохранения специального фонда. На бесплатное питание у нас в городе выделено около 7 тысяч рублей.

Конечно, здравоохранение не в состоянии каждому ребенку выделить продуктов для пятиразового бесплатного питания. Но все же и частичная помощь существенна для малообеспеченных семей.

— Жанна Николаевна, но ведь малолетним детям для организации полноценного питания необходимы не только сухие молочные смеси и консервированные высококачественные овощные, фруктовые, мясные продукты, но и цельное молоко и кисломолочные продукты из него: кефир, творог. Как снабжается этими продуктами молочная кухня?

— Продукция существующих молочных кухонь республики обеспечивает потребность в молочной продукции для детей первого года в городах лишь на 49,2 процента, в селах — на 8,3 процента. В нашем городе картина чуточку «повеселее», чем в целом по республике: наша молочная кухня получает и реализует продукции порядка 700 тысяч порций в год, при потребности — около 1 млн. 100 тысяч. О недостатках в снабжении молочной продукции для детей мы уже говорили. Хочется добавить лишь, что нам нужно другое помещение для размещения молочной кухни и надежды на улучшение ее снабжения связываем с пуском в строй нового гормолозавода.

Это Родина наша

Сорок четыре острова дворцов и чудес

Вот и наступил долгожданный день, когда юные техники клубов «Искр» и «Орленок» отправились в путешествие. Путешествовать любят все: и взрослые, и дети. Ни с чем не сравнимое чувство испытываешь, когда знакомишься с памятниками седой старины, прекрасными, самобытными музеями и просто прелестными уголками нашей Родины. Понятие Родины — это память обо всем, что нам дорого. Это дела и люди нынешних дней, это родная земля со всем, что растет и дышит на ней.

Старое, новое, вечное — такой символический ключ путешествий.

Москва. Каждому хочется хоть раз в жизни побывать в столице нашей Родины. Давным-давно воспел этот город. Вот о чем гласит старинная летопись о происхождении города: «Князь великий Юрий Владимирович взошел на гору и обозрел с нее очами по обе стороны Москвы-реки и за Неглинною и возлюбил сели оные и повелел на месте том вскоре соделать над деревни град и прозвал его названием тем — Москва-град».

Широко раскинулась Москва, из одного конца в другой. Но есть среди шума громадного города места торжественной тишины — Красная площадь. Величава и прекрасна она и в праздники, и в будни, но особенно хороша она в ясный летний день, когда лучи солнца освещают купола кремлевских соборов, похожие на стаю белых птиц с золотыми клювами глав, устремленными в небо. Каждое из зданий, окружающих площадь, — это памятник архитектуры в истории и все вместе, несмотря на определенную разницу в стилях, они составляют гармоничное целое.

Красная площадь — символ не только Москвы, но и всего Советского государства. Здесь находится святыня нашей страны — Мавзолей В. И. Ленина. Нам посчастливилось посетить Мавзолей — отдать дань уважения и благодарности человеку, сердце которого билось горячей любовью к людям.

Тиха и торжественна Красная площадь, гулко разносится над ней бой кремлевских курантов, чеканя шаг проходящих солдатов: у Мавзолея сменяется караул.

Мы продолжаем знакомство с городом. Наш путь лежит на ВДНХ — город мастеров. Это место, где мастерство превращается в праздник. Разве не мастера делали фонтаны с золотыми вазами и уральскими самоцветами, павильоны с искусной резьбой и тонкими плетениями стекла и стали? На выставке собрано все лучшее, на что способны руки и ум человека.

Наш туристский маршрут уплотнен до предела, но все же мы не смогли не посетить едва ли не самое любимое место московской детворы и гостей столицы — парк, где живет особый «народ». Часть его летает, часть плавает и ныряет, одни чирикают, другие рычат — конечно же, это московский зоопарк.

С восторгом и любопытством взрослые и дети осматривали «царство» птиц и зверей. Вот уж, где поистине чудеса!

Вечером мы покидали столицу. И вот уже утренней прохладой и свежестью встречает нас Ленинград. И вспоминаются стихи и песни, в которых воспевается красота города, вспоминаются пушкинские строки: «Люблю тебя, Петра творенье».

Наш экскурсионный автобус едет по улицам Ленинграда. Многое помнят улицы города: гудящий бессонный Смольный и великую октябрьскую ночь, залп «Авроры», солдатские шинели и матросские бушлаты у Зимнего дворца. Помнит улицы и те дни, когда ночное небо над городом освещалось лучами прожекторов, когда тишину осажденного Ленинграда прерывали сирены воздушной тревоги.

Красив город на Неве, и нам хочется пройти не спеша по Невскому проспекту, вглядеться в его дома, так много видавшие на своем веку, полюбоваться гармонией старинных зданий, красотой торжественных площадей — всем тем, что составляет грандиозный ансамбль города.

Рождение города предшествовала победы Петра первого 16 мая 1703 г. в центре только что отвоеванной у шведов Невской дельты, на небольшом острове, была заложена крепость, названная по голландски Санкт-Питер-бурх или на немецкий манер — Санкт-Петербург.

Хорошо знакомые имена и события на юге оживают, по особому волнуют, когда видишь домик Петра, стоящий на палубе знаменитой «Авроры», или осматриваешь крупнейшую художественную сокровищницу мира — Эрмитаж. За каждым именем — эпоха, славные дела, победы.

Своеобразным триумфальным монументом в честь Победы России в Северной войне является Петродворец. День, когда мы приехали на экскурсию в Петродворец, был ясным и солнечным. Любуясь фонтанами, мы ходили по живописным аллеям парка, осматривали дворцовые ансамбли, легкие и изящные павильоны, золоченые и мраморные скульптуры. Мы посетили дворец-коттедж, наиболее интересное сооружение в юго-восточной части парка. Дворец расположен в верхней террасе, откуда открывается панорама Финского залива с виднеющимися вдали очертаниями Кронштадта и Ленинграда.

Огромным музеем под открытым небом является Ленинград, неповторимую прелесть придают городу малые реки и каналы, и, конечно, полноводная и величавая Нева, над которой застыли силуэты мостов.

Раскинувшийся на 44 островах, великий город прекрасен в любой день, но особенно красив и загадочен в пору белых ночей.

Что может быть лучше такого путешествия, подарившего его участникам радость познания и открытия, встречу с подлинной красотой.

Самых добрых слов и уважения заслуживают взрослые, которые очень старались, чтобы поездка состоялась.

Мы очень признательны за помощь генеральному директору КумАПО Б. С. Малышеву, совету трудового коллектива, председателю профкома КумАПО А. В. Сергееву. Хочется выразить благодарность и работникам городского бюро путешествий и экскурсий за состоявшееся путешествие, за радость познания.

Р. ТУРАЕВА,
заведующая методическим кабинетом клуба «Искр».

МОТОЦИКЛЫ ДЛЯ ДЕТДОМА

● Сообщает БЖА

Многие из нас жалуются на бедность, что нередко и соответствует истине. Но вот о хлопках мотоциклов «Ява», «Мадск», «Чешет» и других, неиспользованных в Башкирии по разным причинам милицией, этого не скажешь сразу и сразу проделает продолжительный путь, владельцы техники претензий не предъявляют — и транспортные средства поступают на продажу в магазины.

Калининский райисполком г. Уфы, узнав, что в милиции оказалось «лишними» 10 мотоциклов, обратился в Минфин республики с просьбой изменить на этот раз процедуру реализации бесхозных машин. Два учреждения вместе подумали — и нашли наилучшие пути решения проблемы. Таким образом все 10 мотоциклов перекочевали в детский дом № 9 г. Уфы. Мальчишки встретили подарок с восторгом.

НЕ КАРАУЛИТЬ, А НАУЧИТЬ

Количество пожаров в республике ежегодно растет. В прошедшем квартале их зарегистрировано 424, намного больше, чем за этот же период 1989 года. Не исключение наш город и район. Нынче произошло 67 пожаров, причинивших материальный ущерб на сумму более 20 тысяч рублей.

Огонь не терпит и жестоко наказывает беспечных и нерадивых. Он может стать причиной многих бед, уничтожения народного добра, а иногда и гибели людей, скота. В первом квартале 1990 года в республике в огне пожаров погибло 43 человека, из них 17 детей. Есть жертвы и у нас.

Особенно возрастает опасность возникновения и быстрого распространения пожаров летом, когда для огня появляется обильная пища — это своевременно не убранные и просушенные солнцем и ветром остатки соломы, навоза, мусора, пуха, ветоши и т. д., т. е. все твердые материалы, находящиеся в измельченном состоянии с сильно развитой поверхностью горения.

Очень часто возникают пожары от шалости детей с огнем. В теплые летние дни дети большую часть времени проводят на улице, оставаясь без присмотра взрослых, особенно в сельских населенных пунктах. И если не организовать досуг ребят, они, оказавшись предоставленными себе и пользуясь безнаказанностью со стороны взрослых, затевают опасные игры с огнем. Дети играют со спичками, разводят костры, а иногда, подражая взрослым, украдкой от них курят. Бывает, что пожары обнаруживаются поздно и принимают большие размеры.

Примером служит пожар, происшедший в п. Малчный 15 июня этого года, когда подростки — учащиеся, играя со спичками у сарая, зажгли тополиный пух. Огонь перекинулся на солому на крыше сарая, мгновенно распространился по деревянным конструкциям. В итоге уничтожено 28 сараев. По причине детской шалости с огнем в п. Малчный уничтожен жилой дом, ущерб составил 5200 рублей, в р. п. Ермолаево уничтожены и повреждены погреб и домашнее имущество, ущерб составил 670 рублей. В деревне Тюканово сгорел хозяйственный сарай, ущерб 1095 рублей.

В 12 случаях шалость детей с огнем привела к уничтожению построек и домашнего имущества. Чаще всего дети в таких случаях говорят, что сделали это нечаянно. Родители же объясняют тем, что в тот день они не были с детьми, не могли доглядеть за ними. Такое объяснение не может служить оправданием.

Суть воспитания не в том, чтобы всегда держать детей за руку и одергивать их. Им надо внушить мысль о том, что с огнем шалить нельзя.

Воспитывая у детей навыки осторожного обращения с огнем, вы предупредите возможность возникновения пожаров! Пожар — не всегда стихийное бедствие, а часто — причина нашего неосторожного обращения с огнем.

Л. РЫСАЕВА,
старший инженер пожарной охраны.

Сын уехал и не пишет...

ИНТЕРВЬЮ С ЧЕЛОВЕКОМ НЕМАССОВОЙ ПРОФЕССИИ

В. И. Фаткуллина — инспектор паспортного отделения ГРОВД, капитан милиции. С ней беседует наш корреспондент.

— **Василя Ишбулдовна, мы привыкли, что сотрудники вашего отделения имеют дело больше с бумагами и мало в вашей работе романтичного. Но в веденки вашей службы и розыск людей... А это и кропотливый, порой интересный поиск, любопытные судьбы, элементы детектива...**

— Ну, во-первых, мы больше все-таки имеем дело с людьми, а не с бумагами. За каждой бумажкой — живой человек, его судьба. Так что я свою работу очень ценю... Что касается розысков, тут как раз романтического чаще всего мало. Алиментщики, родственники, потерявшие друг друга по весьма банальным, совсем не драматическим обстоятельствам...

— **А может быть Вы просто привыкли к этим обстоятельствам и они для Вас уже настолько обыденны? Более подробный рассказ о ком-то будет интереснее...**

— Пожалуйста. Обратился к нам Артур М. с просьбой разыскать отца. Отцу 53 года, человек нормальный, но несколько замкнутый. Выписался и уехал в неизвестном направлении. Артур сам — человек взрослый, серьезный, в материальной поддержке не нуждается, и тому же есть у него и братья. Но чувство беспокойства за родного человека, от которого нет вестей, привело его к нам. Не сразу, но нашли мы отца в Кемеровской области. И что любопытно: когда приехал к нему с нашим адресом один из сыновей, встретил он его с радостью, тепло, как ни в чем не бывало. Такие вот крайности. У меня от этой истории осталось чувство удовлетворения: не в пример отцу заботливые, неравнодушные сыновья.

А вот у М. Хакрова, С. Минтазова, Г. Шахмаева ситуации противоположные: они просили найти сыновей. Сыновья холостые, уехали в другие области, устроились на работу. Писем родителям не пишут. А у тех ожидание переходит в тревогу, потом в панику и вот — обращение в милицию. Можно понять родителей, ведь для отца и матери даже беспутные дети — все-таки родные дети и душа за них болит. Насколько черствым человеком надо быть, чтобы не осознавать этого! Да и нам, работникам милиции, приходится тратить уйму времени и сил на такие поиски. Честное слово, порой кажется, что досада — единственное чувство при виде таких горе-сыновей, если б не радость и просветленные лица родителей...

— **Алиментщики — тоже сфера Вашей деятельности...**

— О, это не самая приятная для нас категория людей. Те отцы, что после развода сами выгоняют средства для воспитания детей, вне поля нашего зрения. Ну а низкий человеческий уровень злостных неплательщиков-отцов вызывает во мне гнетущее чувство. Ведь даже зверь, любая скотина опекает свое дитя, пока тот не встанет на ноги... Возможно, я выражаюсь резко, но что делать — не заслуживают такие добрых слов.

— **Число уклоняющихся алиментщиков растет или снижается?**

— Пока число их не убывает.

— **И многих из них вы выявляете?**

— Где-то в среднем в год человек 90 получается. Находим, естественно, не всех, и все-таки в большинстве случаев поиски результативны. Не всегда, к сожалению, итог радостен — норовят эти люди существовать на минимальную зарплату. Но, как говорится, от паршивой овцы хоть шерсти клок.

Другая категория этих «бегунов» тщательно конспирируется именно из-за неплохих заработков, жалея [illegible] своих детей даже части своих [illegible].

— **У нас образ алиментщика давно уже ассоциируется с образом этакого небритого, угрюмого или наоборот вечно пьяного пожилого мужчины...**

— Совершенно верно. Но времена и нравы меняются. Сегодня вполне обычное явление когда в таких бегах — женщина. Как правило, это пьющие или, как принято говорить, женщины, не обременяющие себя соблюдением высокой морали. В лучшем случае они оставляют своих малолетних детей на попечение мужей, или сдают малышей в детские дома. Бывает и хуже — когда приходится устраивать детей, вообще брошенных на произвол судьбы.

— **Вы разыскиваете и таких матерей? Надо ли? Что может дать детям такая горемать?**

— А хотя бы для того, чтобы взыскать с нее на воспитание. Хотя в отдельных случаях, вы правы, их и подпускать к детям не надо и лучше, если дети забудут такую мать. Но увы, не все так просто и однозначно. Каждый отдельный случай — это разные люди, разные обстоятельства и по-разному все кончается. И потом, уклонение от уплаты алиментов — это уголовное преступление. Мы разыскиваем их и для того, чтобы привлечь к ответственности, чтобы такое было неповадно другим. В прошлом году карсуд привлек к уголовной ответственности троих родительниц-«кукушек». Разыскали их мы.

— **Что мешает Вам в поисках алиментщиков?**

— Равнодушие должностных лиц, особенно работников отделов кадров. Поступает человек на работу. Кадровик по отметкам в паспорте сразу видит, что это за птица. И инструкции, и элементарный человеческий долг обязывает кадровиков принять соответствующие меры по удержанию и перечислению алиментов.

И последнее. Пользуясь этим интервью, хотелось бы высказать несколько просьб к нашим гражданам. О том, что паспорт надо беречь, знает каждый, ведь это и лишние расходы, и дополнительные хлопоты. Даже понимая это, многие легко отдают паспорта в залог, особенно в лечебных учреждениях, общежитиях, хотя это категорически запрещается инструкцией по пользованию паспортом.

Редактор Э. Ю. ТАГИРОВ

ОБЪЯВЛЕНИЯ * РЕКЛАМА

Поздравления

От всей души поздравляем дорогую, любимую жену, маму, бабушку **БАЙДАВЛЕТОВУ Гайшу Сулеймановну** с 60-летним юбилеем. Желаем доброго здоровья, большого семейного счастья, много радостей и долгих лет жизни.

Муж, дети, внучки, внуки.

* * *

От всей души поздравляем дорогого мужа, папу, дядю, дедушку, прадедушку **КОЗЕНЕЦ Ивана Иосифовича** с 80-летием. Желаем здоровья, хорошего настроения, семейного благополучия!

Жена, сыновья, снохи, племянники, внуки, правнуки.

* * *

Дорогую жену, любимую маму, ласковую бабушку **БИКМАЕВУ Фариду Караматовну** поздравляем с 50-летним юбилеем, желаем крепкого здоровья, долгих лет жизни и успехов.

Муж, дети, внуки.

КИНО

Кинотеатр «ГОРНЯК»

1—2 августа — **«Миссисипи в огне»** (2 серии). Сеансы: в 13, 15.30, 18.20, 21 час.

Кинотеатр «ЗВЕЗДОЧКА»

1 августа — **«Юность Дембя»**. Сеансы: в 12, 14 часов; **«Поезд в Голливуд»**. Сеансы: в 17, 19 часов.

2 августа — **«Сказка о прекрасной Айсулу»**. Сеансы: в 12, 14 часов; **«Двойник приходит на помощь»**. Сеансы: в 17, 19 часов.

Киноклуб «ОГОНЕК»

1 августа — **«Милые бестии»**. Сеансы: в 19, 21 час.

2 августа — **«Лето в разгаре»** (2 серии). Сеанс в 19 часов.

Приглашают дальние края...

Бюро по трудоустройству населения в августе — сентябре проводит организованный набор рабочих в следующих направлениях: деревообрабатывающий комбинат «Череповецметаллургстрой» Вологодской области, управление строительства «Севгидрострой» Карельской АССР, г. Кемь; Буланашский машзавод Свердловской области, строительный трест «Томскпромстрой», ткацко-красильная фабрика им. Желябова, г. Ленинград; объединение «Камгэсэнергострой», г. Набережные Челны в Татарии; строительно-монтажное управление г. Сочи (требуются строители, а также рабочие и без строительной специальности); Туймазинский фарфоровый завод, Туймазинский завод медицинского стекла, Башкирский сухонный комбинат, р. п. Нижнетроицкий. **На сезонные работы:** Лесосплавное объединение «Двинсплав», Новоенисейский ЛДК Красноярского края; Игарский лесопильно-перевалочный комбинат Красноярского края, Первомайское комплексное лесосплавное предприятие Красноярского края, Владивостокский рыбный порт, Красноярский целлюлозно-бумажный комбинат, Приангарский химлесхоз (требуются сборщики сосновой живицы, зарплата 200—400 руб.).

ГОРОДСКОЕ БЮРО ПО ТРУДОУСТРОЙСТВУ
(ул. К. Маркса, 8)
ПРИГЛАШАЕТ:

В ГОРТОРГ — **продавцов** промышленных товаров (в открываемый магазин по ул. Логовой — оклад 115—130 руб.), **продавцов** продовольственных товаров (125—155 руб.), **грузчиков, экспедиторов, маляров, плотников, газоэлектросварщика, товароведов** промышленных и продовольственных товаров (оклад 160—180 руб.), **юрисконсульта, мастера** колтильного цеха (160 руб.), обучение на производстве.

* * *

В ЛЕНИНСКУЮ СРЕДНЮЮ ШКОЛУ (с. Бутульчак) — **учителя начальных классов.** Предоставляется жилье.

В ПРОИЗВОДСТВЕННОЕ УПРАВЛЕНИЕ БЫТОВОГО ОБСЛУЖИВАНИЯ НАСЕЛЕНИЯ — **электрика, плотника, техничку.**

* * *

В ОРС «БАШКИРУГОЛЬ» — **повара** для работы в столовой совхоза «Угольный». Жилье и место в детсаду предоставляются. Обращаться за справками: **переулок Советский, 2.**

Коллектив цеха № 23 КумАПО глубоко скорбит о безвременной кончине старейшего работника, ветерана труда

ШВЕЦОВОЙ Любови Васильевны

и выражает искреннее соболезнование родным и близким покойной.

ПИШИТЕ: НАШ АДРЕС: 453350, г. Кумертау, ул. Гафури, 26.

ЗВОНИТЕ: Наши телефоны: редактора — 2-16-69, заместителя редактора — 2-44-45, заместителя редактора по рекламе — 2-45-34, ответственного секретаря — 2-45-09, отделов партийной жизни — 2-44-88, сельского хозяйства — 2-44-45, промышленности, информации — 2-48-86, писем — 2-45-27, бухгалтерии — 2-45-08, корреспондента радиоорганизатора — 2-40-30.

Газета выходит три раза в неделю: во вторник, в четверг, в субботу, на русском и башкирском языках.

Кумертауская типография Госкомиздата БАССР

Печать высокая. Формат А 3. Тираж 19093+2344. Издательский индекс: 450025.

Заказ № 2968. Цена 4 коп.